

平成30年度

事業報告書及び財務諸表

平成30年4月1日から

平成31年3月31日まで

公益財団法人富田林市文化振興事業団

監査報告書

令和元年5月17日

公益財団法人富田林市文化振興事業団
理事長 道 藤 安 幸 藏

監事 今澤光男 
監事 東尾寿三 

私達は、当法人の平成30年4月1日から平成31年3月31日までの平成30年度の理事の職務の執行について監査を行いましたので、一般社団法人及び一般財団法人に関する法律第99条第1項（同法第197条において準用する第99条第1項並びに公益財団法人の認定等に関する法律施行規則第33条第2項）及び定款第26条の規定に基づき本監査報告書を作成し、以下のとおり報告いたします。

1 監査の方法及びその内容

私達は、理事及び使用人等と意思疎通を図り、情報の収集及び監査の環境の整備に努めるとともに、理事会その他重要な会議に出席し、理事等からその職務の執行についての報告を受け、重要な決裁書類等を閲覧し、当法人の事務所において業務及び財産の状況を調査しました。

以上の方法によって、当該年度に係る事業報告及びその附属明細書を監査しました。

さらに、会計帳簿又はこれに関する資料の調査を行い、当該年度に係る計算書類及びその附属明細書並びに財産目録等について監査しました。

2 監査の結果

(1) 事業報告等の監査結果

- ① 事業報告及びその附属明細書は、法令及び定款に従い、当法人の状況を正しく示しているものと認めます。
- ② 理事の職務の遂行に関する不正の行為又は法令若しくは定款に違反する重大な事実は認められません。
- ③ 内部統制システムの整備に関する理事会決議及びその体制下の理事の職務の執行は、相当であると認めます。

(2) 計算書類及びその附属明細書並びに財産目録等の監査結果

計算書類及びその附属明細書並びに財産目録等は、当法人の財産及び損益の状況をすべて重要な点において適正に表示しているものと認めます。

事業報告書

(平成30年度)

I 事業の概要

市民の積極的・自主的な文化活動の一層の促進と機会の充実を図るため「地域とともに」を基本理念とし、身近で親しむことができる様々な事業を実施するとともに、文化芸術創造の核となる人づくりや次世代を担う子どもたちへの芸術文化活動にも積極的に取組み、市民芸術活動の支援、人材育成の推進及び教育活動への貢献などにより、特色ある富田林市の芸術文化を発信した。

また、すばるホール指定管理者として、引き続きこれまでに構築したネットワークを活用し、より一層の効果的かつ効率的な会館運営と芸術性の高い文化事業を行う中で、富田林市の文化施策の推進に寄与するとともに、すばるホールの設置目的の達成に努めた。

本年度においては、地域の演劇文化普及を目的として、アマチュア劇団や人形劇団でつくる「夏・劇!すばる演劇フェスティバル」を開催した。今年は、過去6回実施した「すばるオリジナルミュージカル」のOB・OG達で創作する演劇公演を新たに実施した。他にも、高校演劇部の大阪府大会予選となる「大阪府高等学校演劇研究大会H地区大会」の運営や能代市(秋田)、茅ヶ崎市(神奈川)、上田市(長野)、能勢町(大阪)、豊岡市(兵庫)、高知市(高知)との7会館で落語と演劇のコラボレーション企画を共同で行う、演劇ネットワーク事業「笑酔亭梅寿謎解晰～立ち切れ線香の章」の事務局としてこの公演制作を担った。

また、地域の音楽文化普及を目的として、昨年度に続き市内小学4年生を対象とした「音楽アウトリーチ事業」や南河内地区中学校教育研究会音楽部会との共催で「南河内地区中学校吹奏楽部初心者講習会」の他、Osaka Shion Wind Orchestra(旧大阪市音楽団)と締結した文化芸術振興パートナーシップ協定により、市内の小学5年生を対象とした学校鑑賞会や、中学校吹奏楽部を対象としたクリニックを実施するなど次世代への音楽普及を目的とした事業を実施した。

また、昨年に続き、PTNA(ピティナ:一般社団法人全日本ピアノ指導者協会)と提携し、公共のホールでは唯一のピティナステーションの運営を行い、地域の音楽文化を発展させる事業「ピティナ・ピアノステップ」を実施した。

こうした取り組みを行うことで、すばるホールが文化芸術を担う人材を育成し、生み出す拠点となり、輩出したアーティストや地元の文化芸術アーティストを活用し、地域文化の発展と活性化に貢献した。

II 事業の内容

1. 文化芸術の振興事業

子どもから大人まで幅広い年齢層を対象に、優れた文化芸術を身近に親しむことができるように音楽・演劇・伝統芸能・映画など様々なジャンルの舞台芸術鑑賞の機会を提供するとともに、ワークショップやバックヤードツアー(舞台裏見学)を連動して行うことにより、市民が気軽に芸術文化に触れることができる環境づくりを目的として、各種公演を実施しました。

ア) 音楽事業

①DRUM TAO 2018 新作舞台「ドラムロック疾風3」

日本の伝統芸能である和太鼓をエンターテインメント性の溢れたパフォーマンスに仕上げた「TAO」。今回、7回目の開催。内容の良さが、リピーターや口コミで広がり、若年層の集客が増加し、評価も高い公演内容となりました。

[日 時] 6月23日(土) 開演 15:00
[会 場] ホール
[入 場 料] 一般 5,000円、高校生以下 3,000円
[入場者数] 513名



②四月は君の嘘クラシックコンサート2018

クラシック音楽を取り入れた人気アニメを題材に、作品の映像とともに若年層にクラシック音楽を楽しんでいただいた。地域アーティストとしてイブニングコンサートの出演者（片山響氏）にも演奏する機会を設けることができた。

【日 時】 7月7日（土）開演 15:00
【会 場】 ホール
【入 場 料】 一般 3,500 円、高校生以下 2,000 円
【入場者数】 354 名

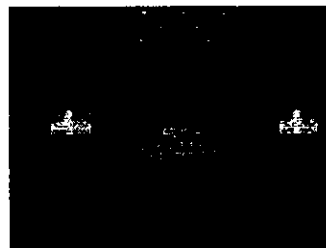

③親子で楽しむ0歳からのコンサート

アートフェスティバルのホール舞台公演として親子コンサートを開催。うたのおにいさん・おねえさんの司会と大阪交響楽団の金管五重奏、さらに地元ピアニストによるピアノ演奏により楽しくてわかりやすい音楽会となりました。

【日 時】 8月5日（日）開演 11:00
【会 場】 ホール
【入 場 料】 おとな 1,200 円、こども 500 円、
親子ペア 1,500 円
【入場者数】 438 名

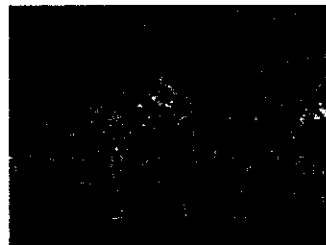

④チーミーのうきうきミニライブ

アートフェスティバルのミニライブ公演として「会いに行ける歌のお兄さん」として活躍するチーミーの親子ミニライブを実施しました。

【日 時】 8月5日（日）開演 13:00・15:00
【会 場】 レセプションホール
【入 場 料】 無料
【入場者数】 504 名

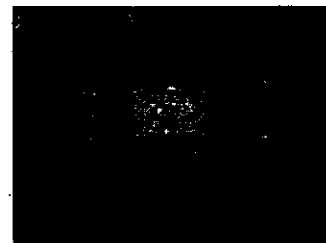

⑤THE BEST CONCERTOS 2018

～チャイコフスキーとラフマニノフの協奏曲～

ホールのオリジナル企画として「協奏曲のみの演奏会」を実施しました。

【日 時】 10月28日（日）開演 15:00
【会 場】 ホール
【入 場 料】 一般 3,500 円、高校生以下 1,500 円、
ペア券 6,500 円
【入場者数】 454 名
【協 力】 ピティナ富田林すばるステーション



■ すばるキッズ講座「ピアノ解体セミナー」& 「今野尚美ミニ・コンサート」

10月28日公演（THE BEST CONCERTOS 2018）の関連イベントとして、今回初めてすばるホールのピアノの解体・組立をするセミナーを開催。楽器の構造を学んでいただく貴重な体験を目の前で実施し、解体及び調律を施されたピアノによるコンサートを行いました。

【日 時】 9月1日（土）開演 13:30
【会 場】 小ホール
【参 加 費】 1,500 円
【入場者数】 31 名
【講 師】 高橋弘太（ピアノ調律師）



⑥角渉トリオJAZZ LIVE 2018

■ 角渉エコール・ロゼ ミニライブ

12月公演のアピールのため、富田林市内有数のショッピングモールであるエコール・ロゼで無料のミニライブを実施しました。また、11月23日は地元の金剛高校吹奏楽部と合奏を行いました。

[日 時] 11月17日(土) 開演 18:00
11月23日(金・祝) 開演 18:00
[会 場] エコール・ロゼ 1Fアトリウム広場
[入 場 料] 無料
[入場者数] 100名(11/17)、150名(11/23)
[協 力] エコール・ロゼ ショッピングセンター

■ 角渉トリオJAZZ LIVE 2018「HISTORIA」

大阪芸術大学在学中に全国規模のジャズピアノコンクールで過去2度の1位獲得を成し遂げた若手ジャズピアニスト角渉にスポットをあてたジャズライブを実施しました。

[日 時] 12月1日(土) 開演 18:30
[会 場] 小ホール
[入 場 料] 一般1,000円、ペア券1,800円
[入場者数] 180名

⑦星空シアターコンサート

■ 和太鼓×マリンバGONNA(ガナ)コンサート～星が瞬き音が躍る～

[日 時] 1月20日(日) 開演 15:00
[会 場] プラネタリウム室
[入 場 料] 一般2,000円、高校生以下1,000円、親子ペア2,700円
[入場者数] 168名

■ 大橋エリ グラスハーブ バレンタイン コンサート

[日 時] 2月2日(土) 開演 16:00
[会 場] プラネタリウム室
[入 場 料] 一般2,000円、高校生以下1,000円
[入場者数] 114名

■ 広沢タダシ×SinonプラネタリウムLIVE

[日 時] 3月17日(日) 開演 16:00
[会 場] プラネタリウム室
[入 場 料] 3,000円
[入場者数] 154名
[そ の 他] 共催事業

■ シベリアンニュースペーパーコンサート

[日 時] 3月24日(日) 開演 15:00
[会 場] プラネタリウム室
[入 場 料] 一般2,500円、ペア券4,500円
[入場者数] 168名

⑧オーケストラで歌う青春ポップスコンサート

昭和 50～60 年代を代表する歌手 3 名、太田裕美・庄野真代・渡辺真知子によるコンサートを実施しました。

[日 時] 3月23日(土) 開演 16:00
[会 場] ホール
[入 場 料] 3,500 円
[入場者数] 769 名



イ) 演劇・舞踏事業

①平成 30 年度公共ホール演劇ネットワーク事業

公共ホール演劇ネットワーク事業は、一般財団法人地域創造により公共ホールの活性化を図るとともに、地域の演劇分野における創造的で文化的な芸術活動の環境の向上をめざして、複数の文化会館が演劇公演を共同・連携して実施する事業です。

■ 演劇ワークショップ

9月22日公演『桂九雀で田中啓文、こともあろうに内藤裕敬。』の関連イベントとして、演劇ワークショップを開催。

[日 時] 9月15日(土) 開演 14:00
[会 場] リハーサル室
[講 師] 内藤裕敬
[入 場 料] 無料
[参加者数] 13 名

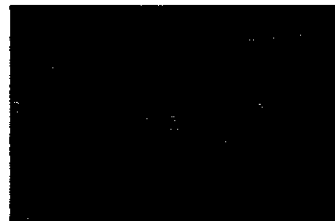

■ 桂九雀で田中啓文、こともあろうに内藤裕敬。「笑酔亭梅寿謎解晰～立ち切れ線香の章」

落語と演劇の融合を、演出家 内藤裕敬氏と落語家 桂九雀氏の協力により実現。当日は、富田林市在住の落語家 桂文之助氏もサプライズ出演し、大変盛り上がり演劇と落語それぞれの客層から共感を得ることができました。

[日 時] 9月22日(土) 開演 14:00
[会 場] 小ホール
[入 場 料] 一般 2,500 円、高校生以下 1,000 円、ペア券 4,500 円
[入場者数] 114 名

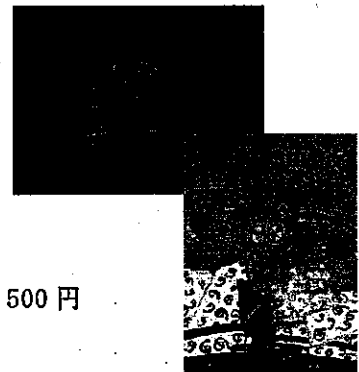

②劇団カップ座創立 50 周年記念富田林公演「ふたりの王子」

[日 時] 2月3日(日) 開演 10:30・14:30
[会 場] ホール
[入 場 料] おとな(中学生以上) 2,500 円、
こども(3歳～小学生) 1,500 円
[入場者数] 1,009 名
[その他] 共催事業



ウ) 古典・芸能事業

①すばる寄席 春風亭昇太・林家たい平二人会

各方面で活躍する落語家を招く「すばる寄席」。日頃より TV 番組で活躍している出演者のため集客増につながった。

[日 時] 4月30日(月・振休) 開演 14:00
[会 場] ホール
[入 場 料] 3,500 円
[入場者数] 734 名



②すばる寄席 桂文之助独演会

富田林市在住の落語家・桂文之助による独演会。2014年の襲名記念公演以来、6回目の公演。

[日 時] 1月12日(土) 開演 14:00
[会 場] 小ホール
[入 場 料] 1,500円
[入場者数] 168名



③梅沢富美男劇団 富田林特別公演2019

大人気のタレントで歌手、俳優でもある“梅沢富美男”による芝居・歌・舞踊の特別公演を実施しました。

[日 時] 1月26日(土) 開演 13:00・16:30
[会 場] ホール
[入 場 料] 6,500円
[入場者数] 1,093名

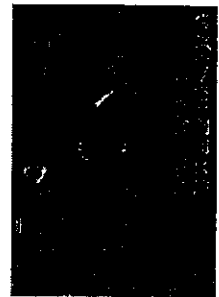

エ) 映画事業

①すばる映画祭

■ キセキの葉書

[日 時] 6月20日(水) 開演 10:30・14:00
[会 場] ホール
[入 場 料] 一般1,000円、割引900円
[入場者数] 205名



■ 嘘八百

[日 時] 8月29日(水) 開演 10:30・14:00
[会 場] ホール
[入 場 料] 一般1,000円、割引900円
[入場者数] 334名



■ 北の桜守

[日 時] 10月17日(水) 開演 10:30・14:00
[会 場] ホール
[入 場 料] 一般1,000円、割引900円
[入場者数] 286名



■ モリのいる場所

[日 時] 12月14日(金) 開演 10:30・14:00
[会 場] ホール
[入 場 料] 一般1,000円、割引900円
[入場者数] 778名

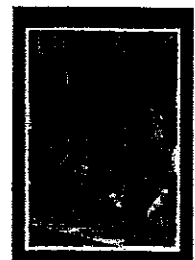

オ) 南河内 JAZZ フェスティバル 2018 富田林 STAGE

「ユッコ・ミラー BAND」

南河内地域にある文化会館 6 館（富田林市・河内長野市・大阪狭山市・羽曳野市・藤井寺市・松原市）による連携事業で、JAZZ をテーマにスタンダード、スイング、昭和ポップスなどの様々なジャンルの演奏をホールラリーのかたちで企画・制作したコンサートフェスティバルです。南河内 JAZZ フェスティバルとして今年で 11 年目の開催。すばるホールでは、モダンジャズからファンク、フュージョン、ロックなど幅広い音楽スタイルを魅せるサックス奏者ユッコ・ミラーによるライブを開催しました。

[日 時] 9 月 29 日 (土) 開演 18:30
[会 場] 小ホール
[出 演] ユッコ・ミラー BAND
[入 場 料] 一般 2,000 円、ペア券 3,800 円、
3 公演パス券 4,500 円
[主 催] 南河内文化会館ネットワーク委員会
[後 援] 南海電気鉄道㈱
[協 力] NPO 法人関西ジャズ協会
[入場者数] 143 名

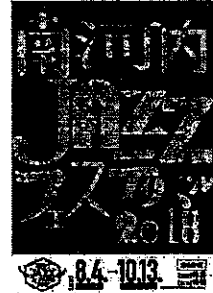

カ) さかなクン講演会

「さかなクンのギョギョッとびっくりおさかなのお話」

テレビで人気のタレントであり大学教授でもある“さかなクン”の講演会を実施。夏休みに子ども向けの講演会を実施することにより、子ども達に科学分野の興味をもってもらった。

[日 時] 7 月 28 日 (土) 開演 14:00
[会 場] ホール
[入 場 料] おとな 2,500 円、子ども 1,500 円
[入場者数] 547 名

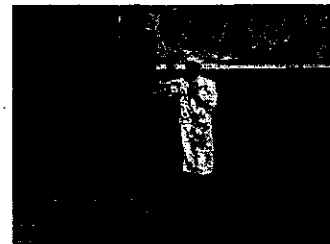

② 市民参加の文化芸術創造事業

演劇や音楽を通じて市民自らが文化芸術活動に参加・創造する事業の推進により、将来の文化の担い手である子どもたちの限りない発想力とコミュニケーション能力の向上を目指して実施しています。

ア) 夏・劇!すばる演劇フェスティバル 2018

プロの演劇公演のほか、市民劇団「つつじ満開座」など、地域のアマチュア劇団との多彩な演劇公演を実施しました。

① 人形劇団クラルテ公演「ゆらゆらばしのういで」「どうして、ぞうさんのはなはながいの？」

[日 時] 7 月 22 日 (日) 開演 10:30
[会 場] 小ホール
[入 場 料] おとな 1,200 円、子ども 800 円、親子ペア 1,800 円
[入場者数] 132 名
[その 他] 共催事業



② くすのき塾ピンコロ座「いつでもバクを・・・」

[日 時] 7 月 22 日 (日) 開演 13:30
[会 場] ふれあいひろば
[入 場 料] 無料
[入場者数] 72 名

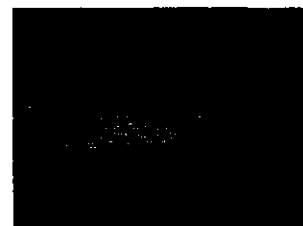

③クリオネ (マリオネット) 「おもちゃのチャチャチャ」「公園に行こう」「3匹のやぎのガラガラドン」「金のおの」

[日 時] 7月24日(火)・25日(水) 開演各10:30
[会 場] ふれあいひろば
[入 場 料] 無料
[入場者数] 68名

④劇団たふたふ「せんたくジャングル」

[日 時] 7月28日(土) 開演14:00、29日(日) 開演11:00
[会 場] ふれあいひろば
[入 場 料] 無料
[入場者数] 90名

⑤劇団かかし座「長靴をはいたねこ」

[日 時] 8月4日(土) 開演11:00
[会 場] ホール
[入 場 料] おとな2,000円、こども1,000円
[入場者数] 309名

⑥精華高校演劇部公演「さまー化け〜しょん」

[日 時] 8月5日(日) 開演11:30・13:00
[会 場] ふれあいひろば
[入 場 料] 無料
[入場者数] 79名

⑦人形劇団ZOOっと「ねずみのよめいり」「3枚のおふだ」

[日 時] 8月7日(火)・9日(木) 開演各11:00
[会 場] ふれあいひろば
[入 場 料] 無料
[入場者数] 162名

⑧すばるミュージカルOG演劇公演「未来はダンボールの中」

[日 時] 8月19日(日) 開演14:00
[会 場] 小ホール
[入 場 料] 無料
[入場者数] 103名

⑨劇団つつじ満開座公演「幽霊はここにいる」

[日 時] 8月25日(土) 開演11:00・13:30
[会 場] 小ホール
[入 場 料] 無料
[入場者数] 165名

イ) すばるキッズアートフェスティバル2018

①すばるキッズアートフェスティバル2018

[日 時] 8月5日(日) 10:00~15:00
[会 場] 全館
[協 力] 富田林市レクリエーション協会、富田林市子ども会育成連絡協議会、
富田林民話研究クラブ、富田林市ダンス連盟、みんな de アート、

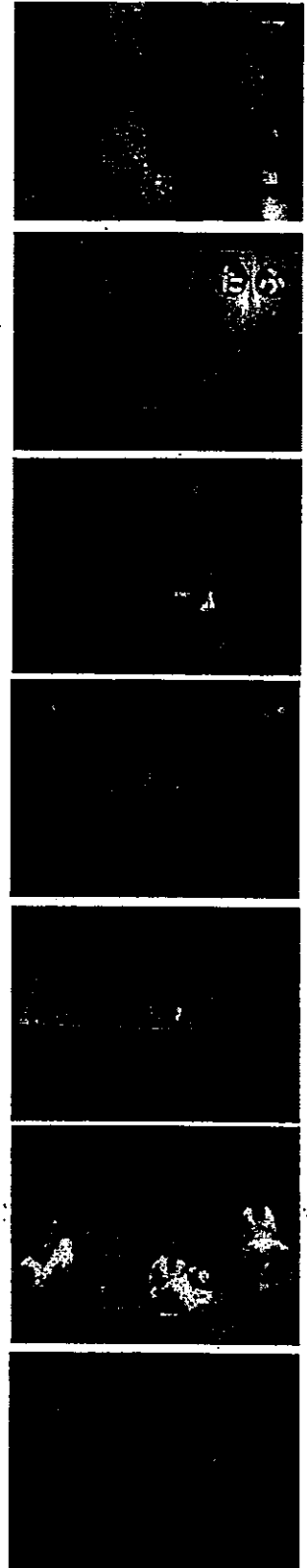

富田林市青少年指導員連絡協議会、一般社団法人富田林青年会議所、大阪大谷大学、大阪狭山市立狭山中学校美術部、金剛ワーククラブ、NPO法人ふらっとスペース金剛、富田林市食生活改善推進協議会、富田林市民生委員児童委員協議会、とんだばやし地域活動栄養士会、たこまる、社会福祉法人ユウの家、ジェリーズポップコーン、大阪いずみ市民生活協同組合

[入 場 料] 無料（一部有料公演、屋台を除く）

[入場者数] 3,056名（ホール公演を除いた延べ人数）

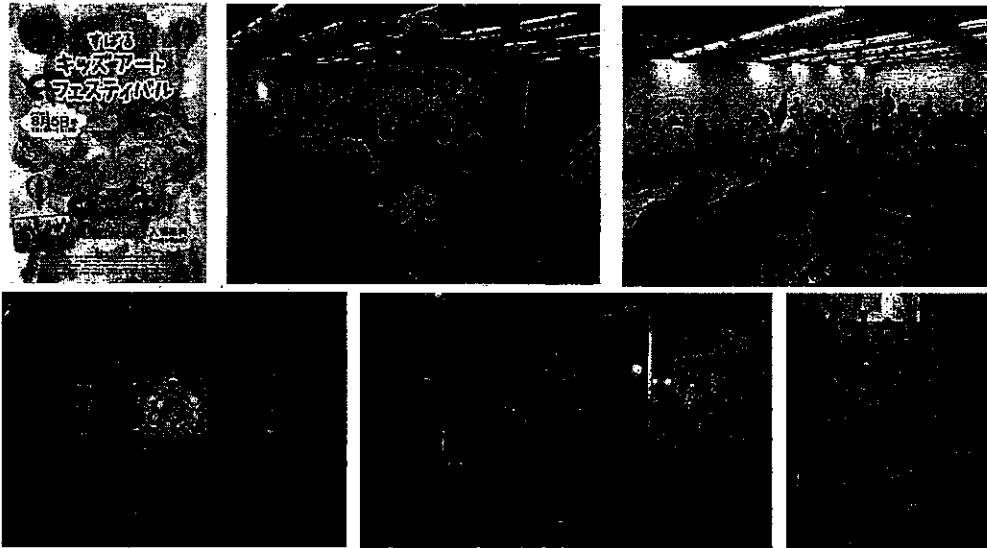

ウ) すばるオリジナルミュージカル 2019 基礎練習

平成 31 年度に実施することも達で作り上げる感動のオリジナルミュージカル「すばるオリジナルミュージカル 2019 EIGHT COLORS」公演に向けて実施する基礎練習。

- [募集対象] 市内在住・在学の小学 3 年生～高校 2 年生
- [指 導 者] HARUMI、喜納さおり、YUKI、正木邦彦
- [日 程] 11 月 24 日（土）・12 月 28 日（金）・1 月 20 日（日）・1 月 27 日（日）・2 月 17 日（日）・2 月 23 日（土）・3 月 23 日（土）・3 月 30 日（土）
- [会 場] ホール舞台・レセプションホール・小ホール 他
- [参 加 費] 無料
- [参加者数] 32 名（小学生 19 名・中学生 12 名・高校生 1 名）

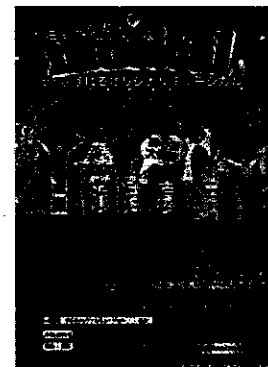

③ 芸術文化の普及啓発事業

次代の演奏家の育成や鑑賞人口の拡大に取り組む事業を実施することにより、将来の文化活動の振興に向けた基盤作りを行うとともに、芸術文化に積極的ににかかわる市民の活動を支援するため、各種文化団体等の育成に努めました。

ア) すばるイブニングコンサート

PTNA（一般社団法人全日本ピアノ指導者協会）から推薦を受けた実力派若手演奏者によるシリーズ。若手演奏者の育成と地域のクラシック鑑賞者の拡大を図る。

①伊達 広輝 (東京藝術大学 1年)
[日 時] 11月24日(土) 開演 17:00
[会 場] レストラン
[入 場 料] 600円
[入場者数] 50名



②芝野 速大 (京都市立芸術大学 3年)
[日 時] 1月5日(土) 開演 17:00
[会 場] レストラン
[入 場 料] 600円
[入場者数] 45名

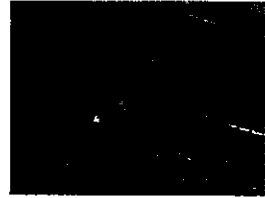

③大野 謙 (東京藝術大学 1年)
[日 時] 2月9日(土) 開演 17:00
[会 場] レストラン
[入 場 料] 600円
[入場者数] 44名



④柏木 千裕 (大阪府立夕陽丘高等学校 2年)
[日 時] 2月23日(土) 開演 17:00
[会 場] レストラン
[入 場 料] 600円
[入場者数] 56名



⑤森本 隼太 (京都教育大学附属桃山中学校 2年)
[日 時] 3月16日(土) 開演 17:00
[会 場] レストラン
[入 場 料] 600円
[入場者数] 46名



イ) 私の街でクラシック (協力/とんだばやし演奏家協会)

クラシック音楽鑑賞者の拡大を目指し「気軽に身近にクラシック音楽を・・・」をコンセプトに、地元で活躍するとんだばやし演奏家協会の協力により実施するシリーズコンサートをお届けしました。

①Vol. 22 田中正也おしゃべりコンサート「魔法のピアノ」

in とんだばやし

[日 時] 7月22日(日) 開演 14:00
[会 場] ホール舞台上
[出 演] 田中正也(ピアノ)
[入 場 料] 一般1,000円、高校生以下500円
[入場者数] 111名

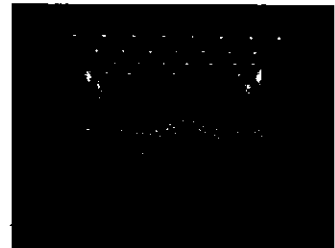

②Vol. 23 Adam (アダム) のサクスペार्टー♪

[日 時] 12月8日(土) 開演 14:00
[会 場] リハーサル室
[出 演] Adam (アダム) / 山下友教 (ソプラノ)・
田口雄太 (アルト)・野原シーサー朝宇 (テナー)・奥野祐樹 (バリトン)
[入 場 料] 一般1,000円、高校生以下500円
[入場者数] 58名

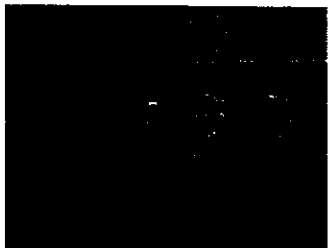

③Vol. 24 春に聴きたい日本のうた

[日 時] 3月17日(日) 開演 14:00
 [会 場] リハーサル室
 [出 演] 栗原未和(ソプラノ)・二塚直紀(テノール)・
 植松さやか(ピアノ)
 [入 場 料] 一般 1,000円、高校生以下 500円
 [入場者数] 68名



ウ) Osaka Shion Wind Orchestra (旧大阪市音楽団) ×すばるホール協定事業

平成27年4月、日本で最も長い歴史伝統を誇る交響吹奏楽団のOsaka Shion Wind Orchestraと文化芸術振興パートナーシップ協定を結び、本市における文化振興と文化活動団体の活性化を図ることを目的に富田林市内の小学校を対象とした学校鑑賞会や、中学校吹奏楽部を対象としたクリニックなどを実施しました。

シオン大阪市飛び出し「一歩」



協定時の産経新聞記事 平成27年9月13日より

①文化芸術振興パートナーシップ協定事業 小学校芸術鑑賞会

「Osaka Shion Wind Orchestra 吹奏楽コンサート」
 パートナーシップ協定による富田林市内の小学校を対象とした「Osaka Shion Wind Orchestra」の芸術鑑賞会。市内公立小学校5年生を入学無料で招待しました。

[日 時] 12月13日(木) 開演 10:30・14:00
 [会 場] ホール
 [指 揮] 井村誠貴
 [吹 奏 楽] Osaka Shion Wind Orchestra
 [入場者数] 1,000名(内一般参加者25名)

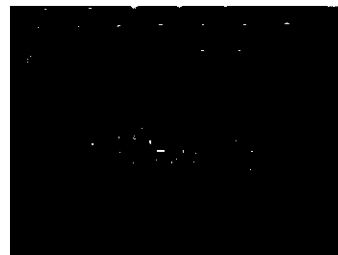

②市内中学校吹奏楽部へのクリニック

「富田林市立中学校吹奏楽部クリニック」
 講師を派遣し各市立中学校吹奏楽部にクリニックを実施しました。

[講 師] Osaka Shion Wind Orchestra
 井澤裕介(バリトサクソ)・北畠真司(チューバ)・伊藤数仁(ホルン)・
 中嶋尚也(トランペット)・古賀喜比古(クラリネット)・山口明(ホルン)・
 丸尾卓巧(クラリネット)・篠原猛浩(クラリネット)・三宅孝典(ユーフォニアム)・
 磯田純子(フルート)・福田淳(オーボエ)・村山広明(トランペット)

[実施状況] 第一中学校(7/21・12/25・3/3・3/27)
 第二中学校(7/24・8/6・3/12・3/17)
 第三中学校(7/17・7/25・1/23・2/27)
 金剛中学校(7/14・12/25・1/12・3/27)
 葛城中学校(7/4・7/23・12/16・3/23)
 喜志中学校(7/8・7/24・1/13)
 藤陽中学校(7/8・7/15・12/19・3/23)
 明治池中学校(7/7・7/12・7/17・7/21)

[受講者数] 延べ674名(8校・31回・各2時間実施)

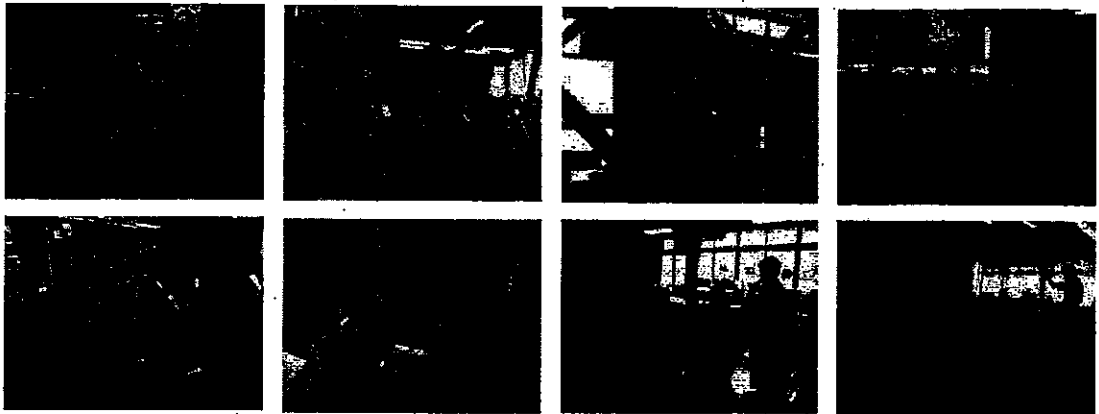

③Osaka Shion Wind Orchestra 会場提供

- [日 時] 9月11日(火)・12日(水)
 [会 場] ホール
 [内 容] 富田林市における文化事業をより多角的に実施し、文化芸術団体の活性化を図るため、平成27年4月より大阪市音楽団とパートナーシップ協定を結び、相互発展を目指している。パートナーシップ協定に基づき会場の提供を行い、今年度は全日本吹奏楽コンクール課題曲の録音が行われた。

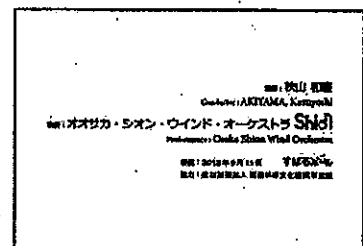

CD/DVDジャケットに会場名と法人名を掲載

エ) 飛び出そう、舞台へ! 「ピティナ・ピアノステップ」&ピアノデュオ“ドゥオール”トークコンサート

誰でも参加できる公開のステージで、経験豊富なピアニスト・ピアノ指導者が演奏を聴いてアドバイスを贈る、演奏能力の向上と学習成果の確認を行う事業。当日、アドバイザーによるトークコンサートも開催しました。

- [日 時] 6月10日(日) 開演 11:00
 [会 場] ホール
 [入 場 料] 無料
 [参 加 者] 84組
 [入場者数] 125名(トークコンサート)
 [そ の 他] 共催事業



■ ピティナ富田林すばるステーション運営会議

「ピティナ富田林すばるステーション」の活性化をはかるために、ピアノ教室の指導者と会議を実施しました。

- [日 時] 10月4日(木) 10:00～
 11月29日(木) 10:00～
 1月24日(木) 10:00～
 [会 場] 10/4 会議室2A、11/29 研修室、1/24 研修室
 [参 加 費] 無料
 [参加者数] 28名(10/4・10名、11/29・9名、1/24・9名)



オ) ビティナ富田林すばるステーション ビティナ・ピアノセミナー

「おとみっくの音楽ワークショップ 見て、聴いて、参加する！新しい視点からクラシック音楽の楽しみ方を発見しよう！」

音楽ワークショップ・アーティスト“おとみっく”によるワークショップ。午前の部は、一般向けにクラシック音楽にふれあえるワークショップを実施。午後の部は、ピアノ・音楽学習者向けにクラシック音楽をいつもと違う視点からみて新しい楽しみ方を発見していただくワークショップを実施しました。

[日 時] 3月31日(日) 開演 11:00・14:00
[会 場] リハーサル室
[入 場 料] おとな 1,500円、こども 1,000円、
親子ペア券 2,250円
[入場者数] 47名
[その 他] 共催事業

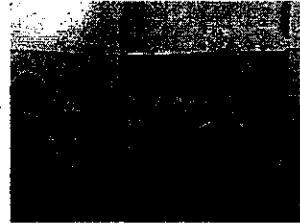

カ) 第68回富田林市民文化祭

市民の自発的な文化芸術活動の向上と相互交流を図るため、富田林市文化団体協議会と連携し、市内で文化活動を行っている個人・団体はその活動の成果を発表する場として実施しました。

① ミュージックフェスティバル

[日 時] 5月26日(土) 開演 16:00
[会 場] ホール
[出演者数] 145名
[入場者数] 236名

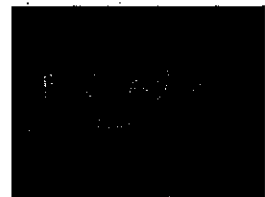

② 市民民謡大会

[日 時] 6月24日(日) 開演 10:30
[会 場] 小ホール
[出演者数] 69名
[入場者数] 135名



③ ダンスフェスティバル

[日 時] 7月8日(日) 開演 1部 16:30 2部 17:20
[会 場] ホール
[出演者数] 182名
[入場者数] 399名



④ コーラス・フェスティバル

[日 時] 9月9日(日) 開演 13:00
[会 場] ホール
[出演者数] 500名
[入場者数] 950名

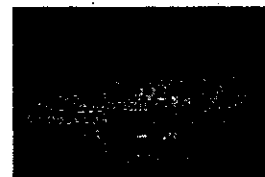

⑤ 市民川柳大会

[日 時] 9月15日(土) 出句締切 13:00
[会 場] 小ホール
[参加者数] 101名
[入場者数] 113名



⑥市民美術工芸展

[日 時] 10月5日(金)～8日(月・祝) 10:00～17:00
(最終日は16:00まで)
[会 場] 小ホール、展示室
[出展数] 249点
[入場者数] 2,045名



⑦三絃・箏・尺八演奏会

[日 時] 10月7日(日) 開演 13:00
[会 場] ホール
[出演者数] 105名
[入場者数] 410名



⑧市民吟詠大会

[日 時] 10月8日(月・祝) 開演 10:00
[会 場] 富田林市市民会館 中ホール他
[出演者数] 113名
[入場者数] 300名

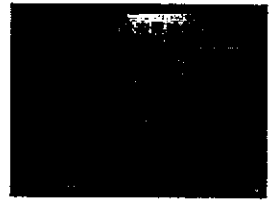

⑨謡曲大会

[日 時] 10月14日(日) 開演 10:00
[会 場] 小ホール
[出演者数] 35名
[入場者数] 100名



⑩茶華道大会

[日 時] 10月27日(土)・28日(日) 10:00～16:00
(お茶会は15:00まで)
[会 場] 展示室
[出演者数] 85名(生け花50名、茶会35名)
[入場者数] 297名

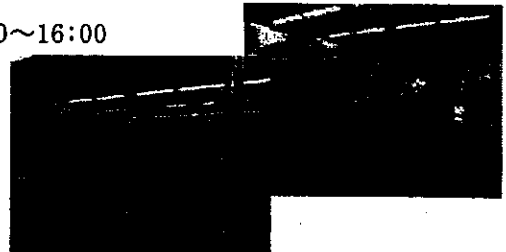

⑪市民舞踊会

[日 時] 11月3日(土・祝) 開演 11:00
[会 場] ホール
[出演者数] 80名
[入場者数] 444名



⑫芸能フェスティバル

富田林市美術協会・富田林市茶華道連盟

「第22回富美展～美と生花の饗宴～」

[日 時] 3月27日(水)～31日(日) 10:00～18:00
(最終日は16:00まで)

[会 場] 展示室
[出展数] 127点
[入場者数] 900名



キ) 次代を担う子どもたちの芸術体験事業 (音楽アウトリーチ事業)

日頃、芸術文化に触れる機会の少ない子どもたちに「生の音楽」を届けよう!と平成 22 年度からスタートした音楽出前体験事業です。子どもたちがアーティストを身近に感じることができるよう、市内小学校 4 年生を対象に小規模単位でプロの演奏者による演奏や楽器の体験など、芸術文化に触れる機会を提供しました。

【協 力】 とんだばやし演奏家協会

【演 奏 者】 奥田章子 (ヴァイオリン)、植田延江 (ヴィオラ)、坪本佐智子 (ピアノ)、
四戸香那 (コントラバス)、小林千晃 (オーボエ)、關谷範子 (ピアノ)、
Adam: 田口・野原・奥野・山下 (サクソフォン)、奥田なな子 (チェロ)、
成宮彩華 (ピアノ)

【参加者数】 811 名 (内訳は以下)

| | | | | |
|---|---------------|--------|---------------|--------|
| ① | 6 月 13 日 (水) | 小金台小学校 | 4 年生 2 クラス | 71 名 |
| ② | 6 月 19 日 (火) | 東条小学校 | 4・5 年生各 1 クラス | 39 名※1 |
| ③ | 7 月 3 日 (火) | 新堂小学校 | 4 年生 2 クラス | 61 名 |
| ④ | 10 月 9 日 (火) | 富田林小学校 | 4 年生 2 クラス | 49 名 |
| ⑤ | 10 月 17 日 (水) | 川西小学校 | 4 年生 2 クラス | 48 名 |
| ⑥ | 10 月 31 日 (水) | 喜志小学校 | 4 年生 2 クラス | 72 名 |
| ⑦ | 11 月 20 日 (火) | 高辺台小学校 | 4・5 年生各 1 クラス | 51 名 |
| ⑧ | 11 月 28 日 (水) | 喜志西小学校 | 4 年生 2 クラス | 45 名 |
| ⑨ | 12 月 7 日 (金) | 川西小学校 | 2 年生 2 クラス | 39 名※2 |
| ⑩ | 12 月 11 日 (火) | 彼方小学校 | 4 年生 1 クラス | 36 名 |
| ⑪ | 12 月 19 日 (水) | 錦郡小学校 | 6 年生 2 クラス | 47 名※1 |
| ⑫ | 1 月 16 日 (水) | 伏山台小学校 | 4 年生 2 クラス | 44 名 |
| ⑬ | 1 月 29 日 (火) | 川西小学校 | 5 年生 2 クラス | 59 名※1 |
| ⑭ | 2 月 13 日 (水) | 藤沢台小学校 | 4 年生 2 クラス | 73 名 |
| ⑮ | 3 月 5 日 (火) | 大伴小学校 | 4 年生 2 クラス | 77 名 |

※1) 過去年度未実施のため、4・5・6 年生で実施。

※2) 翌日の「私の街でクラシック」公演開催前の出前授業として実施。



ク) 第14回 JC 吹奏楽フェスティバル

南河内地域の中高等学校吹奏楽部 12 校と市内アマチュア吹奏楽団 Sirius Wind Band が出場する吹奏楽の一大フェスティバル。

[日 時] 7月16日(月・祝) 開演 12:00
[会 場] ホール
[共 催] JC吹奏楽フェスティバル実行委員会
一般社団法人富田林青年会議所
[入 場 料] 無料
[入場者数] 1,200名



ケ) 高校演劇育成事業 高校演劇研究大会H地区大会

■ 第68回大阪府高等学校演劇研究大会 H地区大会 高校演劇コンクール 講習会

11月の本番に向けた照明・音響・舞台の講習会。

[日 時] 8月21日(火) 開演 13:30
[会 場] ホール舞台
[共催団体] 大阪府高等学校芸術文化連盟演劇部会、
大阪府高等学校演劇連盟
[参加費] 無料
[入場者数] 42名

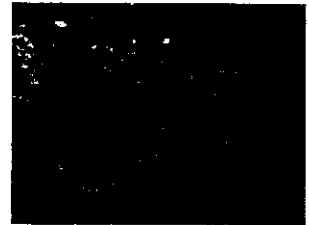

■ 第68回大阪府高等学校演劇研究大会 H地区大会 高校演劇コンクール

高校演劇の全国大会予選で将来の演劇人口の増加と文化実践者の養成を目的として、高校演劇連盟とすばるホールが協働で実施。

[日 時] 11月10日(土) 開演 10:15~
11日(日) 開演 9:20~
[会 場] ホール
[共催団体] 大阪府高等学校芸術文化連盟演劇部会、
大阪府高等学校演劇連盟
[後 援] 大阪府教育委員会
[出 場 校] 金剛高校「Secret」
柏原東高校「再演～鈴の音に導かれて～」
狭山高校「大野ブドウ～集まってみんなで何か
をやりとげる。素敵だと思いませんか～」
香里ヌヴェール高校「最後のメリー」
東海大仰星大阪高校「アイとユウキとマツリの夜」
精華高校「屋根裏部屋の子どもたち」
関西福祉科学大学高校「段ボールの上でプリン
トを書くと穴が空く(コン劇版)」
東百舌鳥高校「また明日、この公園で」
清教学園高校「一歩ずつ」
河南高校「帰宅部狂騒曲(ラブソディー)」
(全10校)
[入 場 料] 無料
[入場者数] 925名

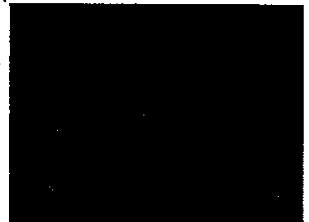
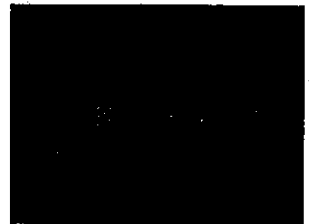

コ) 伝統文化こども教室 (箏、華道)

文化庁伝統文化親子教室事業

次代を担う子どもたちが、日本の伝統文化・生活文化の継承・発展と、子どもたちの豊かな人間性の涵養に資することを目的として、市内在住・在学の小学生から中学生までを一般募集し、練習の成果を発表会で披露しました。

本事業は文化庁伝統文化親子教室事業として文化庁から補助を受け実施したものです。

①お箏教室

- [募集対象] 市内在住・在学の小学校1年生から6年生
- [練習期間] 6月9日(土)～10月6日(土)(全9回)
- [練習会場] 和室
- [成果発表] 10月7日(日)ホール(市民文化祭)
- [共催団体] 富田林市伝統文化こども邦楽教室実行委員会
- [講師] 富田林市三曲協会
- [参加費] 1,000円
- [参加者数] 19名

②華道教室

- [募集対象] 市内在住・在学の小学校3年生から中学校3年生
- [練習期間] 7月29日(日)～1月19日(土)(全9回)
- [練習会場] カルチャールーム・和室
- [成果発表] 1月27日(日)開演13:00、カルチャールーム・和室
- [共催団体] 富田林市茶華道連盟
- [講師] 高原英子(嵯峨御流)、保坂節子(嵯峨御流)他
- [参加費] 無料【お花代は別途6,500円、お道具は必要な方のみ】
- [参加者数] 11名

サ) すばる第九シンフォニー2018

- [日時] 12月9日(日)開演14:00
- [会場] ホール
- [共催団体] すばる第九を歌う会
- [入場料] 1,000円
- [入場者数] 865名

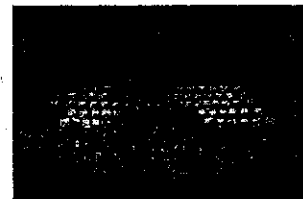

シ) 富田林市カラオケ連絡会第25回発表会

- [日時] 2月10日(日)開演9:20
- [会場] ホール
- [共催団体] 富田林市カラオケ連絡会
【やまびこ・滝谷カラオケ同好会・
喜志 宮 旭縁歌クラブ・TDBカラオケ友の会・
トミー塾・美家(めいちゃ)・
カトレアカラオケクラブ・錦会】
- [入場料] 無料
- [入場者数] 230名(参加者121名)



ス) 南河内地区中学校吹奏楽部講習会 (初心者講習会)

南河内エリアの中学校吹奏楽部の演奏技術向上を目指し、富田林市・大阪狭山市・河内長野市・松原市・藤井寺市・羽曳野市・太子町・河南町・千早赤阪村・堺市美原区の中学校吹奏楽部を対象にプロ演奏家による講習会を実施し、入部したての中学1年生にプロの演奏者から基礎を学ぶ音楽クリニックを提供しました。

[日 時] 5月27日(日)
[会 場] ホール、リハーサル室、会議室 他
[講 師] ウィンドアンサンブル「奏(かなで)」
[共 催] 南河内地区中学校教育研究会音楽部会
[参加費] 1,000円
[受講者数] 14校149名



② 市民文化に関する知の普及啓発の事業の実施に関する事業

教育文化に関して市民に関心と理解を深めていただける事業を実施するとともに、プラネタリウムを生涯学習の場として位置付け、幅広い取り組みを行い地域の文化の振興・普及に努めました。

ア) お天気教室 in プラネタリウム

すばるキッズ講座「清水とおる」お天気教室 in プラネタリウム

[日 時] 7月14日(土) 開演 14:00
[会 場] プラネタリウム室
[入 場 料] おとな1,200円、こども500円、
親子ペア券1,500円
[入場者数] 98名



イ) すばるスペースアート展 2018

市内の幼・保育園児から小学生を対象に、子ども達が自由な発想で描いた「宇宙をテーマにした空想画」作品展。また、無料の工作コーナーを設け、作品を見に来た子ども達にも、参加できる場を提供しました。

[日 時] 7月14日(土)～16日(月・祝) 10:00～17:00
[会 場] 展示室
[出展者数] 1,345名
[入 場 料] 無料
[入場者数] 1,680名

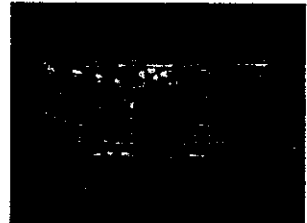

ウ) すばるパソコン教室

シニア向けの「ゆっくりシニアコース」から、「仕事に役立つPCコース」「資格取得応援コース」「ブログ講座」「タブレットコース」「スマホコース」、そのほか「パソコン入門」や「Word」「Excel」まで、受講生一人ひとりの進度に合わせて個別に指導できるよう、テキストを使用した寺子屋方式により実施しました。

[日 時] 4月1日～3月31日(平日の火・木・金) 時間随時
[会 場] ふれあいひろば
[講 師] NPO法人きんきうえぶ
[講 習 料] 4回5,200円、6回7,300円、8回9,400円
[受講者数] 247名(述べ1,264名)
[その他] 共催事業

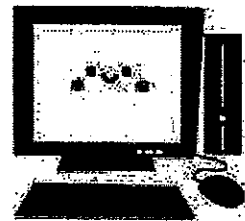

エ) すばるクラフトシリーズ

① ジェルキャンドル制作体験

[日 時] 8月11日(土・祝)、10月27日(土)、
2月16日(土)

受付 13:30~16:30 (制作時間約40分)

[会 場] プラネタリウム室前ロビー
(8/11は、アルデバラン前)

[料 金] 1,000円 (レジアクセサリー制作体験とのセット券1,800円)

[受講者数] 35名



② レジンアクセサリー制作体験

[日 時] 8月18日(土) 開演 14:00・15:30
3月16日(土) 開演 14:00・15:30

[会 場] プラネタリウム室前ロビー

[料 金] 1,000円 (ジェルキャンドル制作体験との
セット券1,800円)

[受講者数] 16名



③ 紙ダイナソー

~自分が色付けした絵が草原を駆け回ります、また大きな何かの登場にビックリ!~

[日 時] 9月15・16・17・22・23・24・29・30日

開演 10:00・12:00・13:30・15:00

[会 場] 展示室

[参加費] 300円

[参加者数] 226名

[内 容] 自分の描いたオリジナルの恐竜がプロジェク
ターの大画面に出現し、まるで生きているかのように動き回る催しを実施。



オ) すばるクラフトシリーズスペシャル

■ こどもプログラミング講座

プログラミングツール“Scratch (スクラッチ)”を使用して、アニメーションやゲーム制作を通じてプログラミングを学ぶ教室。

[日 時] 4月1日~3月31日 (平日の水曜日)

開演 17:00~18:30

[会 場] ふれあいひろば

[講 師] NPO 法人 きんきうえぶ

[料 金] 1回 2,200円

[受講者数] 33名

[その他] 共催事業

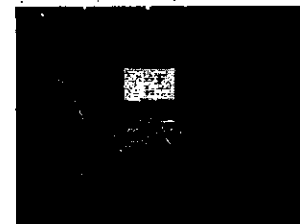

■ IchigoJamプログラミング体験

シリーズスペシャルとして、子ども用プログラミング専用のキットを使用し、プログラミングを学んでいただいた、昨年度より開催しているが好評であったため今回3回目を実施しました。

[日 時] 8月18日(土) 開演 13:00

[会 場] 清光の間

[料 金] 2,200円

[受講者数] 19名

[協 力] PCN南大阪、Kids Venture



カ) プラネ de えほん～プラネタリウムで絵本を読もう～

プラネタリウムのドームスクリーンに絵本を投映、子育て支援事業の「ほっとひろば」と連動した事業で、1歳から3歳までのお子さんを対象とした絵本の時間。親子で楽しめる楽しい時間を地域の活動団体との協働で創りました。

今年度は、えほんだけでなく、約3分間の“満天の星”と音楽を投映し、乳幼児を含む親子に宇宙を体感していただいた。

[日 時] 4月12日(木)、5月10日(木)、7月12日(木)、8月5日(日)、
9月13日(木)、10月11日(木)、
11月8日(木)、12月13日(木)、
1月10日(木)、2月14日(木)
開演各 10:30～(※8/5のみ 10:00～)

[会 場] プラネタリウム室
[協 力] NPO法人ふらっとスペース金剛
[入 場 料] 無料
[入場者数] 合計 633名

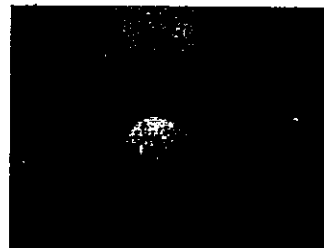

キ) 星空アロマ～Starry Aroma～

満天の星のもとで、アロマの香りと音楽によるリラックス空間の提供を行いました。

[日 時] 6月16日(土)
10月20日(土)
12月22日(土)
3月30日(土) 開演各 18:00

[会 場] プラネタリウム室
[入 場 料] 500円
[入場者数] 合計 121名



ク) 星空観望会 すばるスターウォッチングクラブ

■ 望遠鏡で火星を見よう!

大接近中の『火星』観望会を実施。8/11が完売のため追加観望会を実施しました。

[日 時] 8月11日(土・祝) 開演 19:00
8月25日(土) 開演 19:00

[会 場] プラネタリウム室及び屋上ひろば
[協 力] 那須香大阪天文台
[参加費] 各おとな 500円、こども 250円
[参加者数] 180名



■ 春の星座を探してみよう

[日 時] 3月10日(日) 開演 18:00
[会 場] プラネタリウム室(雨天のため)
[協 力] 那須香大阪天文台
[参加費] おとな 500円、こども 250円
[参加者数] 47名



ケ) 全国科学館連携協議会巡回展「星空ウォーク～遠くを覗くと昔がわかる!？」

地球の航空写真や様々な宇宙の写真など天文分野の展示として、夏休み期間中の来場者に対して宇宙・科学関連の催し物を実施しました。

- [日 時] 8月11日(土・祝)～9月2日(日)
- [会 場] プラネタリウム室前ロビー
- [企画制作] 日本科学未来館
- [協 力] 国立天文台、TMT推進室、
全国科学館連携協議会
- [料 金] 無料
- [入場者数] 3,124名

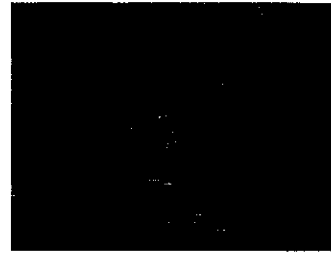

コ) プラネタリウム投映事業

幼稚園児や小学生向けの幼児用・学習用プラネタリウムをはじめ、子どもから大人まで楽しめる一般用プラネタリウムや字幕付プラネタリウムを制作し、職員による星座の紹介、星の探し方、星座にまつわる神話など、その日に見える星空解説を行っています。

■ 一般用プラネタリウム及び大型映像

★見上げよう! 未来の星空

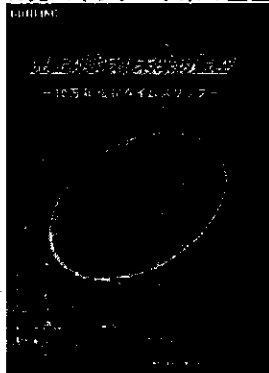

制作/監修/国立科学未来館
企画/大阪府立科学館 公益財団法人大阪科学振興協会

★忍たま乱太郎の宇宙大冒険



制作/監修/NEP
NABAJIYUAPL/SwRI

★ポケットモンスター サン&ムーン



制作/監修/ゲームフリーク
企画/任天堂

★ドラえもん宇宙ふしぎ大探検 3



制作/監修/藤子不二雄
企画/小学館

★THE MOON 月のふしぎ

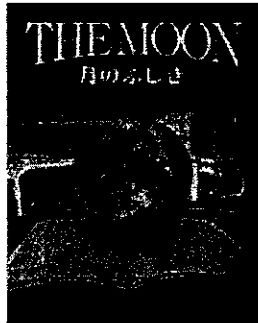

★銀河鉄道の夜



©GIGAYA studio

★ティラノサウルス



©NHK

■ 幼児用プラネタリウム

★たなばたさま



©GOTO OPTICAL MFG. CO.

★たいようくんとおつきちゃん



★さんびきのこぶたながれぼしをみた



■ 学習用プラネタリウム
★ふしぎな宇宙

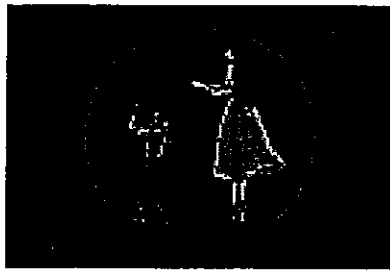

©2015 OPTICAL M.F.E. CO.

■ その他プラネタリウム
★星空散歩★プラネタリウム字幕投映

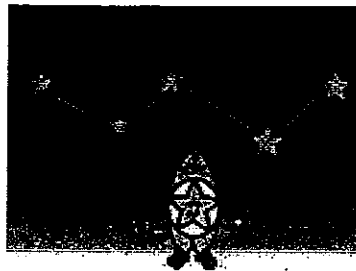

星空の生解説だけの「星空散歩」、プラネタリウムでは珍しいバリアフリーの取り組みとして「字幕投映」を行っています。

平成 30 年度 プラネタリウム年間利用状況

| 項 目 | | 入場者数 (人) | 入場料金 (円) |
|--------------------|----|----------|-----------|
| おとな (高校生以上) | 個人 | 3,849 | 1,856,400 |
| | 団体 | 2,374 | 1,025,496 |
| こども (4歳以上中学生以下) | 個人 | 3,253 | 802,900 |
| | 団体 | 5,498 | 1,116,385 |
| 幼児 (4歳未満) | | 998 | 0 |
| その他 | | 2,216 | 0 |
| 合 計 | | 18,188 | 4,801,181 |

※団体は友の会、JAF等の割引を含む

■ 特別プラネタリウム

- ①夏休み体験企画「プラネタリウムの操作を体験しよう！」
事業団職員指導のもと、本物のプラネタリウムの操作体験をしていただきました。

[期 間] 9月1日(土)・2日(日) 12:00~12:45
[場 所] プラネタリウム室
[参加費] 無料
[参加者数] 8名

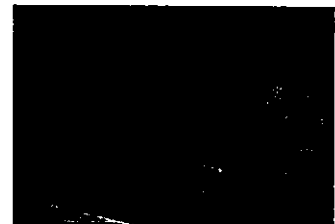

- ②プラネタリウム特別企画「プラネタリウムの操作を体験しよう！」
事業団職員指導のもと、本物のプラネタリウムの操作体験をしていただきました。

[日 時] 10月7日(日)・8日(月・祝) 12:00~12:45
[会 場] プラネタリウム室
[参加費] 無料
[参加者数] 7名



- ③プラネタリウム特別投映「熟睡プラ寝たリウム」
勤労感謝の日に全国にプラネタリウムで睡眠をとってもらう「熟睡プラ寝たリウム」を開催しました。

[日 時] 11月23日(金・祝) 開演 18:00
[会 場] プラネタリウム室
[参加費] おとな 500円、こども 250円
[参加者数] 12名



⑤ 市民の芸術文化活動を推進するための環境づくりを目的とした事業

ア) 劇場体験

① 中学校の職場体験

作成したカリキュラムをもとにすばるホールの様々な業務を体験。

- 6月14日(木)・15日(金) 葛城中学校 2年生・2名
- 11月1日(木)・2日(金) 藤陽中学校 2年生・2名
- 11月8日(木)・9日(金) 第二中学校 2年生・2名
- 11月14日(水)・15日(木) 第三中学校 2年生・2名 計8日間・延べ16名

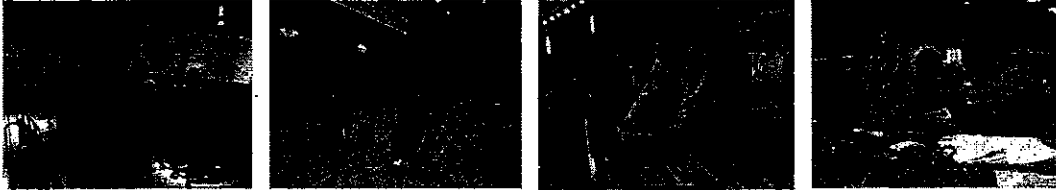

② 大学生インターンシップ

大阪芸術大学から1名の研修生を受入れ。インターンシップの体験分野は各イベントの制作補助から当日の運営補助、チラシ・ポスター・キャラクターのデザイン制作など多岐にわたる事業関係の業務を体験していただき、就職活動の参考及び社会人としての基礎を習得する場を提供しました。

8月8日(水)～9月2日(日) 17日間

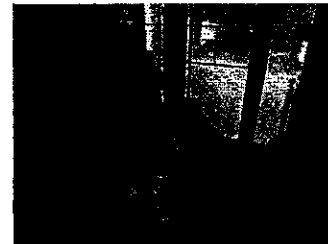

イ) すばる友の会事業

すばるホールにおいて開催される公演等の鑑賞をとおして、芸術・文化の発展に寄与し、文化芸術鑑賞者の拡大及び定着化並びに文化芸術事業のさらなる情報の提供を目的として、すばるホール友の会の会員拡充に努めました。

【募集対象】 広く一般市民が対象

【年会費】 1,500円 ※入会手数料500円

【入会者数】 542名

平成30年度すばる友の会入会状況

【男性・女性】

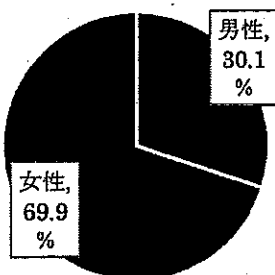

【新規・継続】

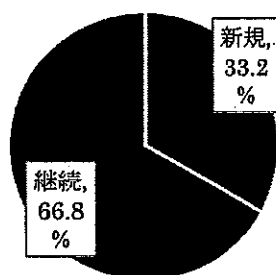

【月別入会者数(人)】

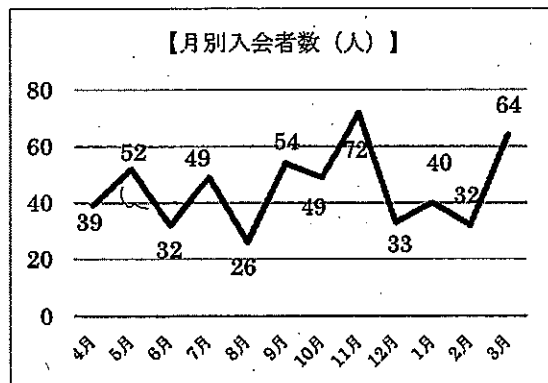

【地域別】

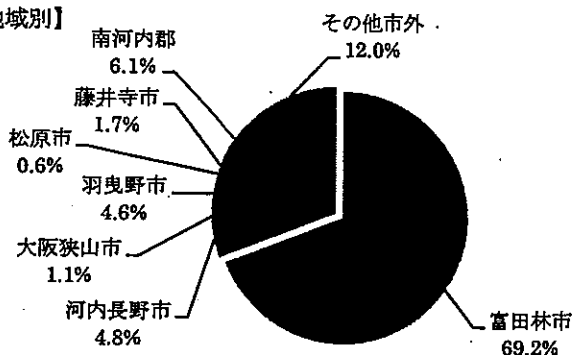

【地域別・人数】

| 主な地域 | 人数 |
|------|------|
| 富田林 | 375名 |
| 南河内郡 | 33名 |
| 河内長野 | 26名 |
| 羽曳野 | 25名 |
| その他 | 83名 |

ウ) 季節イベント

① ゴールデンウィークプラネタリウムキッズスペシャルイベント

5月3日(木・祝)～6日(日)のゴールデンウィーク期間中にキッズスペシャルイベントを開催しました。

(a) 「プラネタリウム特別スケジュール放映」

- 【場 所】 プラネタリウム室
- 【参加者数】 383名(年間入場者数を含む)
- 【内 容】 期間中、市内在住の65歳以上の方の入場料を無料としました。

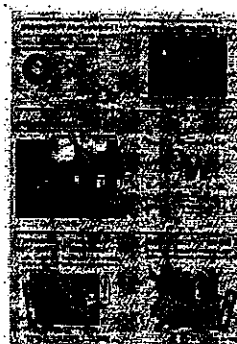

(b) 「プラネタリウムの操作を体験してみよう」

- 【場 所】 プラネタリウム室
- 【参加者数】 10名
- 【内 容】 小中学生を対象、プラネタリウムの種類や仕組みなどを学べるバックヤードツアーを実施。期間中の各日1回2組まで。参加者にはオリジナル缶バッジをプレゼント。

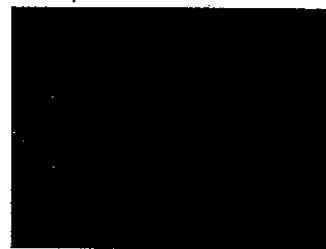

(c) 「スバルファイブショー」※5月4日・5日のみ

- 【場 所】 プラネタリウム室
- 【参加者数】 90名
- 【内 容】 ご当地ヒーロー超新星スバルファイブショーを実施。スバルファイブがプラネタリウム内に登場しました。

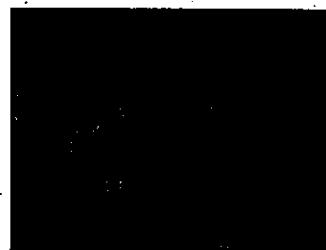

(d) 「ミニ縁日」

- 【場 所】 プラネタリウム室前ロビー
- 【参加者数】 388名
- 【内 容】 ボランティア運営によるミニ縁日。スーパーボールすくい、お面販売、わたがし、りんご飴、ポップコーンなどを実施しました。



(e)「オリジナル缶バッジ制作」

- [場 所] プラネタリウム室前ロビー
[参加者数] 142名
[内 容] オリジナルの絵柄を自由に缶バッジにすることができ、ボランティアのサポートのもと子供達が思い思いの絵を描いて世界に一つだけのオリジナルバッジを制作しました。



(f)「つくってみよう!!おえかきこいのぼり」

- [場 所] プラネタリウム室前ロビー
[参加者数] 100名
[内 容] こどもの日に合わせて紙製の「こいのぼり」の工作コーナーを設置。ボランティアによる制作サポートで、幼児も保護者と協力して製作することができた。

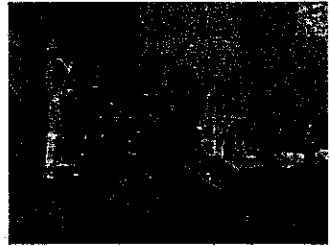

(g)「宝探し迷路～SUBARU～」※5月3日・4日のみ

- [場 所] 展示室
[参加者数] 129名
[内 容] 展示室内の迷路にある星と星座に関連したクイズに答えてゴールをすると、すばるホールオリジナル「缶バッジ」をプレゼントしました。



(h)「スマホでロボット操作『PLEN2操作体験』」

※5月4日・6日のみ

- [場 所] プラネタリウム室前ロビー
[参加者数] 42名
[内 容] スマホやタブレットで操作するロボット操作体験会、サッカーやブロック運びを体験していただいた。さらに3Dプリンタの実演や音声認識ロボットの実演も実施。



②たなばたかざり

- [期 間] 7月1日(日)～7月8日(日)
[場 所] プラネタリウム室前ロビー
[参加者数] 1,102名
[内 容] プラネタリウムに関連して七夕飾りを設置。プラネタリウム前ロビーに笹飾りを設置し季節感を演出しました。



③すばるクリスマスツリーコレクション2018

- [期 間] 11月22日(木)～12月25日(火)
[場 所] 2Fロビー
[内 容] 地域の団体、サークルなどの皆さんが飾り付けた個性的なツリーの数々が、すばるホールの2階ロビーをクリスマスムードいっぱい演出。平成20年より11回目の開催。
[参加団体] 13組



④クリスマスイルミネーション等

- [期 間] 11月下旬～2月中旬
[場 所] 屋外
[内 容] クリスマスツリーコレクションに併せて、職員自ら飾りつけた屋外イルミネーションを実施。

⑤プラネタリウムカラーリング

- [期 間] 7月下旬～9月上旬、11月下旬～12月下旬
[場 所] プラネタリウム室
[内 容] プラネタリウム本体を夏はスイカ、冬はクリスマスカラーに塗装し「日本初、世界初？」との話題作りも行い、来場者増に努めました。

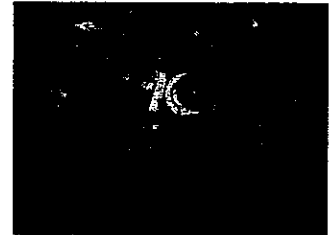

エ) 次世代育成学習型事業

科学の不思議や楽しさを発見!!!「科学実験サイエンスショー」
高校の理科の先生方、理科部の生徒さんにご協力いただき実施。プラネタリウム来場者の科学的好奇心の喚起を目的に実施しました。

- [日 時] 8月4日(土)・9日(木)～12日(日)・
15(水)～17日(金)・19(日)・
21日(火)～26日(日)・
30日(木)～31日(金)
開演 11:50・13:50・15:20
(※8/28・29は13:50・15:20のみ)

- [会 場] プラネタリウム室前ロビー
[参加費] 無料
[参加者数] 1,587名

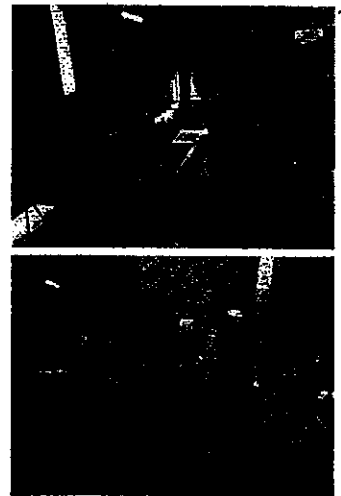

オ) 芸術文化に寄与する広報普及活動

①すばるホール情報誌「すばる NEWS」の発行・配布

すばるホールで開催される公演情報等を広く市民に提供するため、隔月発行のすばるホール情報誌「すばる NEWS」を市広報誌へ折込みし、市内の各世帯へ配布するとともに、近隣各市へ新聞折込みにより配布しました。

また、近隣3市の各文化会館情報誌にも公演情報等を相互掲載するなど連携を図りました。

②インターネットによる情報発信

催し物の案内情報をはじめ、チケット情報やホールスケジュールなどの各種情報の提供に努めました。さらに、ツイッターによりリアルタイムな情報提供を行いました。

③アイデア・意見交換会「すばる de 茶話会」

すばるホールのより一層の施設活性化を目指して、フリーミーティングを開催。参加者から様々なご意見・アイデアをお聞きすることができました。

カ) 芸術文化活動支援・場の提供

①すばるホール芸術文化助成事業

市内の芸術文化活動団体が実施する創造的かつ自主的な芸術文化活動を支援・助成するとともに、富田林市の芸術文化の発信拠点であるすばるホールの積極的・効果的な活用を図り、もって、富田林市における芸術文化活動の振興と活性化を図るため、すばるホール芸術文化助成事業を実施しました。

■ ザ・りとりるあーと

[日 時] 4月1日(日) 開演 13:00
[会 場] 小ホール
[入 場 料] 無料
[入場者数] 160名
[助成団体] 花柳流「吟明の会」
[助成金額] 172,965円

■ 南大阪管弦楽団創立30周年記念 第31回定期演奏会

[日 時] 5月20日(日) 開演 14:00
[会 場] ホール
[入 場 料] 無料
[入場者数] 500名
[助成団体] 南大阪管弦楽団
[助成金額] 200,000円

■ くすのき塾シニアのお祭り

[日 時] 9月8日(土) 開演 10:00
[会 場] 小ホール
[入 場 料] 無料
[入場者数] 212名
[助成団体] NPO法人高齢者大学シニア富田林くすのき塾
[助成金額] 192,859円

■ 南河内地車博覧会(だんぱく Final)

[日 時] 12月2日(日) 開演 10:00
[会 場] 展示室他
[入 場 料] 無料
[入場者数] 3,568名
[助成団体] 南河内地車博覧会実行委員会
[助成金額] 200,000円

②文化芸術活動団体への後援名義

富田林市の芸術文化活動の活性化に貢献し、市民の文化に対する関心を高め、市民の幅広い参加が見込まれる事業において、名義使用を承認しました。

■ とんだばやし混声合唱団 第22回定期演奏会

[日 時] 7月15日(日) 開演 14:00
[会 場] ホール
[入 場 料] 一般入場券 1,000円
[入場者数] 801名
[後援団体] とんだばやし混声合唱団

■ 富田林市カラオケ連絡会 懐メロ発表会

[日 時] 9月16日(日) 開演 9:30
 [会 場] 小ホール
 [入 場 料] 無料
 [入場者数] 200名
 [後援団体] 富田林市カラオケ連絡会

■ 国際社会福祉・文化交流事業「第22回心と心のふれあいコンサート」

[日 時] 11月23日(金・祝) 開演 18:00
 [会 場] ホール
 [入 場 料] 一般2,000円、小中高生1,000円
 [入場者数] 500名
 [後援団体] 国際社会福祉・文化交流事業促進会

■ Happiness Spring Dance Live 2019

[日 時] 3月21日(木・祝) 開演 15:00
 [会 場] ホール
 [入 場 料] 1,200円
 [入場者数] 440名
 [後援団体] 富田林市ダンス連盟

■ 富田林市日本舞踊協会 設立25周年記念「舞踊の会」

[日 時] 3月24日(日) 開演 11:00
 [会 場] ホール
 [入 場 料] 無料
 [入場者数] 678名
 [後援団体] 富田林市日本舞踊協会

③文化芸術活動団体への協力事業

富田林市で活動する文化芸術活動団体への協力を行いました。

■ ウィズネット研修会「日常会話に潜むハラスメント」

[日 時] 10月27日(土) 開演 13:30
 [会 場] 金剛公民館ホール
 [入 場 料] 無料
 [入場者数] 57名
 [協力団体] 富田林市人権政策課(男女共同参画センターウィズ)

④公益目的での施設貸与

すばるホールの指定管理者として、条例及び規則に基づき公平・公正に施設を貸与し舞台・音楽芸術に関する公演、演奏会、発表会、練習等のため施設を利用する方への施設の利用許可等による活動支援を通じて芸術文化の振興を図りました。

[すばるホール施設利用状況]

()内は前年度実績数値

| 区分 | 利用可能日数 | 利用日数 | 利用率 | 利用者数(人) |
|--------|--------------|--------------|------------------|--------------------|
| ホール | 279 (271) | 148 (146) | 53.0% (53.9%) | 54,988 (57,762) |
| 小ホール | 309 (309) | 288 (288) | 93.2% (93.2%) | 26,525 (26,670) |
| リハーサル室 | 311 (310) | 290 (294) | 93.2% (94.8%) | 27,868 (28,799) |
| 会議室1 | 306 (300) | 247 (241) | 80.7% (80.3%) | 4,363 (4,406) |

| | | | | |
|-------------|--------------|--------------|------------------|----------------------|
| 会議室 2 | 307 (303) | 268 (260) | 87.3% (85.8%) | 7,943 (8,662) |
| 会議室 3 | 295 (295) | 153 (190) | 51.9% (64.4%) | 6,985 (8,609) |
| カルチャールーム | 305 (301) | 259 (237) | 84.9% (78.7%) | 5,476 (5,834) |
| 和室せせらぎ | 303 (303) | 259 (257) | 85.5% (84.8%) | 5,776 (5,797) |
| 研修室 | 288 (284) | 101 (88) | 35.1% (31.0%) | 1,948 (1,754) |
| 展示室 | 290 (283) | 142 (140) | 49.0% (49.5%) | 18,202 (18,385) |
| レセプションホール | 276 (277) | 121 (132) | 43.8% (47.7%) | 41,870 (45,138) |
| レセプションホール控室 | 289 (287) | 87 (96) | 30.1% (33.4%) | 1,908 (2,299) |
| 音楽練習室 | 302 (300) | 211 (215) | 69.9% (71.7%) | 4,222 (5,148) |
| アルデバラン | 283 (275) | 86 (99) | 30.4% (36.0%) | 1,901 (2,285) |
| その他 | — | — | — | 1,710 (1,398) |
| 合計 | — | — | — | 211,685 (222,946) |

※ホール、小ホールの利用者数は楽屋、控室の人数を含みます

2. 会館施設を公益目的以外に貸与する事業及び施設利用者への付帯サービス事業

① 施設を公益目的以外に貸与する事業

すばるホールの指定管理協定に基づきサービスの向上及び経費の削減等を図り、より効果的・効率的な管理運営を行うため、公益目的以外にも施設の貸与を行いました。

② 駐車場の貸与

施設利用者への利便性を図るため、駐車場を有料で貸与しています。

③ 利用者への付帯サービス事業

すばるホールの施設利用者への利便性向上を推進するために自動販売機、チケットの委託販売の各販売事業を行いました。

④ レストランへの協力

ホール利用者への飲食提供を図るため館内に設置されているレストランへの協力を行いました。

III 組織の概要

(1) 法人概要

| | |
|-----------|--|
| 名 称 | 公益財団法人富田林市文化振興事業団 |
| 所 在 地 | 大阪府富田林市桜ヶ丘町2番8号 |
| 設 立 年 月 日 | 平成2年12月6日（平成24年4月1日より公益財団法人へ移行） |
| 基 本 財 産 | 2億円 |
| 法 人 の 目 的 | この法人は、富田林市における文化芸術の振興のための事業及び市民の自主的な文化活動への支援を行うとともに、教育文化に関する知識の普及啓発を図り、もって、個性豊かな、魅力ある地域文化の創造及び生涯学習の推進に寄与することを目的とする。 |
| 事 業 内 容 | <ul style="list-style-type: none"> ・文化芸術の振興を図る事業 ・教育文化に関する知識の普及啓発及びプラネタリウム投映に関する事業 ・市が設置する文化施設及びその他の公の施設の管理運営 ・その他この法人の目的を達成するために必要な事業 |

(2) 組織

役員及び評議員名簿（平成31年3月31日現在）

① 理事

| 役職 | 氏名 |
|-----|---------|
| 理事長 | 道 旗 安 幸 |
| 理 事 | 秋 本 美知子 |
| 理 事 | 岡 本 重 孝 |
| 理 事 | 京 谷 弘 幸 |
| 理 事 | 玉 宅 英 子 |

② 評議員

| 役職 | 氏名 |
|-----|---------|
| 評議員 | 浦 野 雅 人 |
| 評議員 | 奥 田 章 子 |
| 評議員 | 佐々田 あけみ |
| 評議員 | 笹 原 良 貞 |
| 評議員 | 日 比 初 子 |
| 評議員 | 正 木 邦 彦 |

③ 監事

| 役職 | 氏名 |
|----|------|
| 監事 | 今澤光男 |
| 監事 | 東尾年三 |

(3) 会議に関すること

① 理事会

| 開催日 | 議題 |
|---|---|
| 定時理事会 平成 30 年 5 月 24 日 (木) | 議案第 1 号 理事候補者の推薦について 議案第 2 号 平成 29 年度事業報告及び決算 (財務諸表等) の承認について 議案第 3 号 定時評議員会の日時及び場所並びに目的である事項等について 報告事項 職務執行状況の報告について |
| 臨時理事会 平成 30 年 6 月 15 日 (金) | 議案第 1 号 理事長の選任について 議案第 2 号 評議員候補者の推薦について |
| 臨時理事会 平成 30 年 8 月 23 日 (木) | 議案第 1 号 すばるホール指定管理者への応募について |
| 定時理事会 平成 31 年 3 月 23 日 (土) | 議案第 1 号 大規模施設用空調設備の修理に伴う文化振興保全基金引当資産の取崩しについて 議案第 2 号 平成 31 年度事業計画書及び収支予算書の承認について 議案第 3 号 決議の省略の方法による評議員会の開催について 報告事項 職務執行状況の報告について |
| 臨時理事会 (決議の省略) 平成 31 年 3 月 31 日 (日) | 議案第 1 号 事務局長の選任の件について |

② 評議員会

| 開催日 | 議題 |
|--|--|
| 定時評議員会 平成 30 年 6 月 14 日 (木) | 議案第 1 号 平成 29 年度事業報告及び決算 (財務諸表等) の承認について 議案第 2 号 理事の任期満了に伴う選任について |
| 臨時評議員会 (決議の省略) 平成 30 年 6 月 20 日 (水) | 議案第 1 号 評議員の選任について |
| 臨時評議員会 (決議の省略) 平成 31 年 3 月 31 日 (日) | 議案第 1 号 新任理事の登記に伴う選任について |

貸借対照表

平成31年3月31日現在

(単位:円)

| 科 目 | 当 年 度 | 前 年 度 | 増 減 |
|-------------------|-----------------|-----------------|-------------|
| I 資産の部 | | | |
| 1. 流動資産 | | | |
| 手許現金 | 652,750 | 855,372 | △ 202,622 |
| 普通預金りそな銀行富田林支店(1) | 49,372,431 | 42,301,085 | 7,071,346 |
| 普通預金りそな銀行富田林支店(2) | 19,136,512 | 27,898,818 | △ 8,762,306 |
| 普通預金大阪南農協青葉支店(1) | 8,555,582 | 7,173,258 | 1,382,324 |
| 普通預金大阪南農協青葉支店(2) | 260,278 | 144,985 | 115,293 |
| 普通預金大阪南農協青葉支店(3) | 347,093 | 347,093 | 0 |
| ゆうちょ銀行振替口座 | 233,012 | 458,476 | △ 225,464 |
| 未収金 | 15,113,103 | 14,841,273 | 271,830 |
| 前払金 | 260,628 | 51,870 | 208,758 |
| 立替金 | 15,469 | 43,309 | △ 27,840 |
| 流動資産合計 | 93,946,858 | 94,115,539 | △ 168,681 |
| 2. 固定資産 | | | |
| (1) 基本財産 | | | |
| 定期預金 | 200,000,000 | 200,000,000 | 0 |
| 基本財産合計 | 200,000,000 | 200,000,000 | 0 |
| (2) 特定資産 | | | |
| 退職給付引当資産 | 81,646,513 | 78,157,061 | 3,489,452 |
| 文化振興保全基金引当資産 | 47,511,313 | 47,511,313 | 0 |
| 預り保証金積立資産 | 500,000 | 500,000 | 0 |
| 特定資産合計 | 129,657,826 | 126,168,374 | 3,489,452 |
| (3) その他固定資産 | | | |
| 什器備品 | 743,850 | 0 | 743,850 |
| リース資産 | 8,062,158 | 0 | 8,062,158 |
| その他固定資産合計 | 8,806,008 | 0 | 8,806,008 |
| 固定資産合計 | 338,463,834 | 326,168,374 | 12,295,460 |
| 資産合計 | 432,410,692 | 420,283,913 | 12,126,779 |
| II 負債の部 | | | |
| 1. 流動負債 | | | |
| 未払金 | 24,770,375 | 24,544,394 | 225,981 |
| 未払消費税 | 1,557,000 | 1,485,700 | 71,300 |
| 未払法人税等 | 157,800 | 755,200 | △ 597,400 |
| 前受金 | 14,096,878 | 15,302,941 | △ 1,206,063 |
| 預り金 | 5,498,038 | 6,733,364 | △ 1,235,326 |
| リース債務 | 2,480,664 | 0 | 2,480,664 |
| 賞与引当金 | 5,985,354 | 5,836,368 | 148,986 |
| 流動負債合計 | 54,546,109 | 54,657,967 | △ 111,858 |
| 2. 固定負債 | | | |
| 退職給付引当金 | 81,646,513 | 78,157,061 | 3,489,452 |
| 預り保証金 | 500,000 | 500,000 | 0 |
| リース債務 | 5,581,494 | 0 | 5,581,494 |
| 固定負債合計 | 87,728,007 | 78,657,061 | 9,070,946 |
| 負債合計 | 142,274,116 | 133,315,028 | 8,959,088 |
| III 正味財産の部 | | | |
| 1. 指定正味財産 | | | |
| 寄附金 | 200,000,000 | 200,000,000 | 0 |
| 指定正味財産合計 | 200,000,000 | 200,000,000 | 0 |
| (うち基本財産への充当額) | (200,000,000) | (200,000,000) | (0) |
| (うち特定資産への充当額) | (0) | (0) | (0) |
| 2. 一般正味財産 | 90,136,576 | 86,968,885 | 3,167,691 |
| (うち基本財産への充当額) | (0) | (0) | (0) |
| (うち特定資産への充当額) | (47,511,313) | (47,511,313) | (0) |
| 正味財産合計 | 290,136,576 | 286,968,885 | 3,167,691 |
| 負債及び正味財産合計 | 432,410,692 | 420,283,913 | 12,126,779 |

正味財産増減計算書

平成30年4月1日から平成31年3月31日まで

(単位:円)

| 科 目 | 当 年 度 | 前 年 度 | 増 減 |
|--------------|-----------------|-----------------|-----------------|
| I 一般正味財産増減の部 | | | |
| 1. 経常増減の部 | | | |
| (1) 経常収益 | | | |
| ① 基本財産運用益 | (519,292) | (559,287) | (△ 39,995) |
| 基本財産受取利息 | 519,292 | 559,287 | △ 39,995 |
| ② 特定資産運用益 | (244,428) | (300,781) | (△ 56,353) |
| 特定資産受取利息 | 244,428 | 300,781 | △ 56,353 |
| ③ 受取会費 | (697,000) | (739,500) | (△ 42,500) |
| 友の会受取会費 | 697,000 | 739,500 | △ 42,500 |
| ④ 事業収益 | (312,258,647) | (313,767,953) | (△ 1,509,306) |
| 指定管理料収益 | 228,476,071 | 227,216,665 | 1,259,406 |
| 文化事業収益 | 25,332,066 | 26,097,229 | △ 765,163 |
| 自主事業収益 | 204,900 | 347,400 | △ 142,500 |
| 利用料金収益 | 56,005,560 | 57,171,793 | △ 1,166,233 |
| サービス事業収益 | 690,990 | 657,520 | 33,470 |
| 手数料収益 | 1,270,423 | 1,428,586 | △ 158,163 |
| レストラン事業収益 | 278,637 | 848,760 | △ 570,123 |
| ⑤ 受取補助金等 | (0) | (1,184,000) | (△ 1,184,000) |
| 受取文化振興助成金 | 0 | 1,184,000 | △ 1,184,000 |
| 経常収益計 | 313,719,367 | 316,551,521 | △ 2,832,154 |
| (2) 経常費用 | | | |
| ① 事業費 | (305,418,766) | (313,994,580) | (△ 8,575,814) |
| 役員報酬 | 480,000 | 480,000 | 0 |
| 給与手当 | 62,274,071 | 62,635,835 | △ 361,764 |
| 賞与引当金繰入額 | 5,841,705 | 5,696,295 | 145,410 |
| 法定福利費 | 11,058,075 | 10,825,264 | 232,811 |
| 福利厚生費 | 99,952 | 99,952 | 0 |
| 退職給付費用 | 3,405,705 | 694,165 | 2,711,540 |
| 中退共掛金 | 3,150,215 | 3,150,215 | 0 |
| 通勤費 | 502,445 | 502,445 | 0 |
| 会議費 | 177,121 | 191,520 | △ 14,399 |
| 旅費交通費 | 478,040 | 412,571 | 65,469 |
| 減価償却費 | 1,899,648 | 0 | 1,899,648 |
| 通信運搬費 | 2,009,461 | 1,851,899 | 157,562 |
| 消耗什器備品費 | 1,455,864 | 6,955,770 | △ 5,499,906 |
| 消耗品費 | 6,248,842 | 6,380,145 | △ 131,303 |
| 広告宣伝費 | 7,752,085 | 7,277,192 | 474,893 |
| 修繕費 | 6,145,814 | 5,378,574 | 767,240 |
| 印刷製本費 | 5,302,219 | 4,534,169 | 768,050 |
| 燃料費 | 79,971 | 70,000 | 9,971 |
| 光熱水費 | 27,180,062 | 28,377,535 | △ 1,197,473 |
| 賃借料 | 22,370,239 | 22,698,290 | △ 328,051 |
| 保険料 | 459,710 | 359,135 | 100,575 |
| 諸謝金 | 860,933 | 775,910 | 85,023 |
| 支払手数料 | 797,704 | 830,390 | △ 32,686 |
| 租税公課 | 6,646,650 | 6,833,750 | △ 187,100 |
| 支払負担金 | 1,239,801 | 639,680 | 600,121 |
| 支払助成金 | 765,824 | 1,027,403 | △ 261,579 |
| 委託費 | 124,210,225 | 129,547,046 | △ 5,336,821 |
| 著作権料 | 237,952 | 492,807 | △ 254,855 |
| 雑費 | 500 | 80,888 | △ 80,388 |
| 精算返還金 | 2,287,933 | 5,195,735 | △ 2,907,802 |

| 科 目 | 当 年 度 | 前 年 度 | 増 減 |
|-----------------|---------------|---------------|---------------|
| ② 管理費 | (4,975,110) | (3,047,206) | (1,927,904) |
| 役員報酬 | 405,000 | 300,000 | 105,000 |
| 給与手当 | 1,531,330 | 1,540,226 | △ 8,896 |
| 賞与引当金繰入額 | 143,649 | 140,073 | 3,576 |
| 法定福利費 | 271,920 | 266,195 | 5,725 |
| 福利厚生費 | 2,458 | 2,458 | 0 |
| 退職給付費用 | 83,747 | 17,070 | 66,677 |
| 中退共掛金 | 77,464 | 77,464 | 0 |
| 通勤費 | 12,355 | 12,355 | 0 |
| 会議費 | 8,268 | 10,033 | △ 1,765 |
| 旅費交通費 | 28,680 | 33,680 | △ 5,000 |
| 交際費 | 2,570 | 10,800 | △ 8,230 |
| 通信運搬費 | 10,131 | 2,552 | 7,579 |
| 消耗品費 | 3,428 | 0 | 3,428 |
| 賃借料 | 12,800 | 38,000 | △ 25,200 |
| 諸謝金 | 1,620,000 | 594,000 | 1,026,000 |
| 租税公課 | 57,150 | 2,300 | 54,850 |
| 支払負担金 | 4,320 | 0 | 4,320 |
| 委託費 | 699,840 | 0 | 699,840 |
| 経常費用計 | 310,393,876 | 317,041,786 | △ 6,647,910 |
| 評価損益等調整前当期経常増減額 | 3,325,491 | △ 490,265 | 3,815,756 |
| 評価損益等計 | 0 | 0 | 0 |
| 当期経常増減額 | 3,325,491 | △ 490,265 | 3,815,756 |
| 2. 経常外増減の部 | | | |
| (1) 経常外収益 | | | |
| 経常外収益計 | 0 | 0 | 0 |
| (2) 経常外費用 | | | |
| 経常外費用計 | 0 | 0 | 0 |
| 当期経常外増減額 | 0 | 0 | 0 |
| 税引前当期一般正味財産増減額 | 3,325,491 | △ 490,265 | 3,815,756 |
| 法人税等 | 157,800 | 755,200 | △ 597,400 |
| 当期一般正味財産増減額 | 3,167,691 | △ 1,245,465 | 4,413,156 |
| 一般正味財産期首残高 | 86,968,885 | 88,214,350 | △ 1,245,465 |
| 一般正味財産期末残高 | 90,136,576 | 86,968,885 | 3,167,691 |
| II 指定正味財産増減の部 | | | |
| 当期指定正味財産増減額 | 0 | 0 | 0 |
| 指定正味財産期首残高 | 200,000,000 | 200,000,000 | 0 |
| 指定正味財産期末残高 | 200,000,000 | 200,000,000 | 0 |
| III 正味財産期末残高 | 290,136,576 | 286,968,885 | 3,167,691 |

財務諸表に対する注記

平成31年3月31日現在

1. 重要な会計方針

(1) 固定資産の減価償却の方法

什器備品……定額法によっている。

リース資産……リース期間を耐用年数とし、残存価額を零とする定額法によっている。

(2) 引当金の計上基準

賞与引当金……職員に対する賞与の支給に備えるため、支給見込額のうち当期に帰属する額を計上している。

退職給付引当金……職員の退職給付に備えるため、期末退職給与の自己都合要支給額に相当する金額から中小企業退職金共済事業本部支給額を控除した金額を計上している。

(3) リース取引の処理方法

リース物件の所有権が借主に移転すると認められるもの以外のファイナンス・リース取引については、通常の賃貸借取引に係る方法に準じた会計処理によっている。

(4) 消費税等の会計処理

消費税等の会計処理は、税込方式によっている。

2. 基本財産及び特定資産の増減額及びその残高

基本財産及び特定資産の増減額及びその残高は、次のとおりである。

(単位:円)

| 科目 | 前期末残高 | 当期増加額 | 当期減少額 | 当期末残高 |
|--------------|-------------|-----------|---------|-------------|
| 基本財産 | | | | |
| 定期預金 | 200,000,000 | 0 | 0 | 200,000,000 |
| 小計 | 200,000,000 | 0 | 0 | 200,000,000 |
| 特定資産 | | | | |
| 退職給付引当資産 | 78,157,061 | 3,489,452 | 0 | 81,646,513 |
| 文化振興保全基金引当資産 | 47,511,313 | 0 | 0 | 47,511,313 |
| 預り保証金 | 500,000 | 500,000 | 500,000 | 500,000 |
| 小計 | 126,168,374 | 3,989,452 | 500,000 | 129,657,826 |
| 合計 | 326,168,374 | 3,989,452 | 500,000 | 329,657,826 |

3. 基本財産及び特定資産の財源等の内訳

基本財産及び特定資産の財源等の内訳は、次のとおりである。

(単位:円)

| 科目 | 当期末残高 | (うち指定正味財産からの充当額) | (うち一般正味財産からの充当額) | (うち負債に対応する額) |
|--------------|-------------|------------------|------------------|--------------|
| 基本財産 | | | | |
| 定期預金 | 200,000,000 | 200,000,000 | — | — |
| 小計 | 200,000,000 | 200,000,000 | — | — |
| 特定資産 | | | | |
| 退職給付引当資産 | 81,646,513 | 0 | 0 | 81,646,513 |
| 文化振興保全基金引当資産 | 47,511,313 | 0 | 47,511,313 | 0 |
| 預り保証金 | 500,000 | 0 | 0 | 500,000 |
| 小計 | 129,657,826 | 0 | 47,511,313 | 82,146,513 |
| 合計 | 329,657,826 | 200,000,000 | 47,511,313 | 82,146,513 |

4. 固定資産の取得価額、減価償却累計額及び当期末残高

固定資産の取得価額、減価償却累計額及び当期末残高は、次のとおりである。

(単位:円)

| 科目 | 取得価額 | 減価償却累計額 | 当期末残高 |
|-------|------------|-----------|-----------|
| 什器備品 | 783,000 | 39,150 | 743,850 |
| リース資産 | 9,922,656 | 1,860,498 | 8,062,158 |
| 合計 | 10,705,656 | 1,899,648 | 8,806,008 |

附属明細書

1. 基本財産及び特定資産の明細

財務諸表に対する注記で記載しているので省略する。

2. 引当金の明細

(単位:円)

| 科目 | 期首残高 | 当期増加額 | 当期減少額 | | 期末残高 |
|---------|------------|-----------|-----------|-----|------------|
| | | | 目的使用 | その他 | |
| 賞与引当金 | 5,836,368 | 5,985,354 | 5,836,368 | 0 | 5,985,354 |
| 退職給付引当金 | 78,157,061 | 3,489,452 | 0 | 0 | 81,646,513 |

財 産 目 録
平成31年3月31日 現在

(単位:円)

| 貸借対照表科目 | | 場所・物量等 | 使用目的等 | 金額 | |
|---------------|-----------|-----------------------|--|--------------------|------------|
| (流動資産) | | | | | |
| | 現金 | 現金手許有高 | 運転資金として | 652,750 | |
| | 普通預金 | りそな銀行富田林支店(1) | 運転資金として | 49,372,431 | |
| | | りそな銀行富田林支店(2) | 運転資金として | 19,136,512 | |
| | | 大阪南農協青葉支店(1) | 運転資金として | 8,555,582 | |
| | | 大阪南農協青葉支店(2) | 運転資金として | 260,278 | |
| | | 大阪南農協青葉支店(3) | 運転資金として | 347,093 | |
| | | ゆうちょ銀行振替口座 | 運転資金として | 233,012 | |
| | | 未収金 | 未収金 | 入場料収入、施設利用料金収入他 | 15,113,103 |
| | 前払金 | 翌年度事業にかかる前払金 | チラシ印刷物他 | 260,628 | |
| 立替金 | 富田林市への立替金 | 自動販売機電気代他 | 15,469 | | |
| 流動資産合計 | | | | 93,946,858 | |
| (固定資産) | | | | | |
| 基本財産 | 基本財産 | 定期預金 | 共用財産であり、運用益の50%を公益目的事業の財源とし、残り50%を法人会計の財源としている | 100,000,000 | |
| | | 大阪南農協青葉支店(1) | | 100,000,000 | |
| 特定資産 | 退職給付引当資産 | 定期預金 | 職員9名に対する退職金に備えたもの | 81,646,513 | |
| | | 文化振興保全基金引当資産 | 事業運営において不測の事態に備えるもの | 47,511,313 | |
| | | 保証金引当金 | 普通預金 | レストラン契約保証金 | 500,000 |
| その他固定資産 | 什器備品 | りそな銀行富田林支店(2) | 共用財産であり、うち公益目的事業の用に78%、収益事業等の用に22%を供している | 743,850 | |
| | | 事務室(複写機) | | 8,062,158 | |
| | リース資産 | プラネタリウム室(映像システム一式) | 公益目的事業の用に供している | | |
| 固定資産合計 | | | | 338,463,834 | |
| 資産合計 | | | | 432,410,692 | |
| (流動負債) | | | | | |
| | 未払金 | 3月分清掃、警備等委託業者に対する未払金等 | 3月分清掃、警備等委託業者に対する未払金 他 | 24,770,375 | |
| | | | | 消費税 | 1,557,000 |
| | 未払消費税 | | 法人税 | 157,800 | |
| | 未払法人税等 | | 翌年度入場料収入、施設利用料金他 | 14,096,878 | |
| | 前受金 | 職員等に対するもの | 社内預り金 | 社会保険料、源泉所得税 他 | 3,998,774 |
| | | | 社内預り金 | 舞台管理に係る人件費 | 909,144 |
| | | | 社内預り金 | 共催事業に係るチケット代 他 | 590,120 |
| | 預り金 | プラネタリウム室(映像システム一式) | 公益目的事業の用に供している資産の債務 | 2,480,664 | |
| リース債務 | 職員に対するもの | 職員の翌年度夏期賞与の当期帰属分 | 5,985,354 | | |
| 賞与引当金 | | | | | |
| 流動負債合計 | | | | 54,546,109 | |
| (固定負債) | | | | | |
| | 退職給付引当金 | 職員に対するもの | 職員9名に対する退職金に備えたもの | 81,646,513 | |
| | 預り保証金 | りそな銀行富田林支店(2) | レストラン事業者の預り保証金 | 500,000 | |
| | リース債務 | プラネタリウム室(映像システム一式) | 公益目的事業の用に供している資産の債務 | 5,581,494 | |
| 固定負債合計 | | | | 87,728,007 | |
| 負債合計 | | | | 142,274,116 | |
| 正味財産 | | | | 290,136,576 | |

貸借対照表内訳表

平成31年3月31日現在

(単位:円)

| 科 目 | 公益目的事業会計 | 収益事業等会計 | 法人会計 | 合計 |
|-------------------|-----------------|------------|-----------------|-----------------|
| I 資産の部 | | | | |
| 1. 流動資産 | | | | |
| 手許現金 | 369,895 | 100,192 | 182,663 | 652,750 |
| 普通預金りそな銀行富田林支店(1) | 43,513,188 | 5,409,425 | 449,818 | 49,372,431 |
| 普通預金りそな銀行富田林支店(2) | 14,728,237 | 4,378,787 | 29,488 | 19,136,512 |
| 普通預金大阪南農協青葉支店(1) | 3,045,423 | 4,991,691 | 518,468 | 8,555,582 |
| 普通預金大阪南農協青葉支店(2) | 260,278 | 0 | 0 | 260,278 |
| 普通預金大阪南農協青葉支店(3) | 301,971 | 42,345 | 2,777 | 347,093 |
| ゆうちょ銀行振替口座 | 178,062 | 54,950 | 0 | 233,012 |
| 未収金 | 7,742,771 | 7,351,894 | 18,438 | 15,113,103 |
| 前払金 | 260,628 | 0 | 0 | 260,628 |
| 立替金 | 1,533 | 13,936 | 0 | 15,469 |
| 流動資産合計 | 70,401,986 | 22,343,220 | 1,201,652 | 93,946,858 |
| 2. 固定資産 | | | | |
| (1) 基本財産 | | | | |
| 定期預金 | 100,000,000 | 0 | 100,000,000 | 200,000,000 |
| 基本財産合計 | 100,000,000 | 0 | 100,000,000 | 200,000,000 |
| (2) 特定資産 | | | | |
| 退職給付引当資産 | 70,897,825 | 10,024,156 | 724,532 | 81,646,513 |
| 文化振興保全基金引当資産 | 47,511,313 | 0 | 0 | 47,511,313 |
| 預り保証金積立資産 | 0 | 500,000 | 0 | 500,000 |
| 特定資産合計 | 118,409,138 | 10,524,156 | 724,532 | 129,657,826 |
| (3) その他固定資産 | | | | |
| 什器備品 | 580,279 | 163,571 | 0 | 743,850 |
| リース資産 | 8,062,158 | 0 | 0 | 8,062,158 |
| その他固定資産合計 | 8,642,437 | 163,571 | 0 | 8,806,008 |
| 固定資産合計 | 227,051,575 | 10,687,727 | 100,724,532 | 338,463,834 |
| 資産合計 | 297,453,561 | 33,030,947 | 101,926,184 | 432,410,692 |
| II 負債の部 | | | | |
| 1. 流動負債 | | | | |
| 未払金 | 24,743,375 | 27,000 | 0 | 24,770,375 |
| 未払消費税 | 102,241 | 1,454,759 | 0 | 1,557,000 |
| 未払法人税等 | 0 | 157,800 | 0 | 157,800 |
| 前受金 | 14,096,878 | 0 | 0 | 14,096,878 |
| 預り金 | 5,385,852 | 103,134 | 9,052 | 5,498,038 |
| リース債務 | 2,480,664 | 0 | 0 | 2,480,664 |
| 賞与引当金 | 5,111,492 | 730,213 | 143,649 | 5,985,354 |
| 流動負債合計 | 51,920,502 | 2,472,906 | 152,701 | 54,546,109 |
| 2. 固定負債 | | | | |
| 退職給付引当金 | 70,897,825 | 10,024,156 | 724,532 | 81,646,513 |
| 預り保証金 | 0 | 500,000 | 0 | 500,000 |
| リース債務 | 5,581,494 | 0 | 0 | 5,581,494 |
| 固定負債合計 | 76,479,319 | 10,524,156 | 724,532 | 87,728,007 |
| 負債合計 | 128,399,821 | 12,997,062 | 877,233 | 142,274,116 |
| III 正味財産の部 | | | | |
| 1. 指定正味財産 | | | | |
| 寄附金 | 100,000,000 | 0 | 100,000,000 | 200,000,000 |
| 指定正味財産合計 | 100,000,000 | 0 | 100,000,000 | 200,000,000 |
| (うち基本財産への充当額) | (100,000,000) | (0) | (100,000,000) | (200,000,000) |
| (うち特定資産への充当額) | (0) | (0) | (0) | (0) |
| 2. 一般正味財産 | 69,053,740 | 20,033,885 | 1,048,951 | 90,136,576 |
| (うち基本財産への充当額) | (0) | (0) | (0) | (0) |
| (うち特定資産への充当額) | (47,511,313) | (0) | (0) | (47,511,313) |
| 正味財産合計 | 169,053,740 | 20,033,885 | 101,048,951 | 290,136,576 |
| 負債及び正味財産合計 | 297,453,561 | 33,030,947 | 101,926,184 | 432,410,692 |

正味財産増減計算書内訳表
平成30年4月1日から平成31年3月31日まで

(単位:円)

| 科 目 | 公益目的事業会計 | 収益事業等会計 | 法人会計 | 合計 |
|---------------------|-----------------|----------------|-------------|-----------------|
| I 一般正味財産増減の部 | | | | |
| 1. 経常増減の部 | | | | |
| (1) 経常収益 | | | | |
| 基本財産運用益 | (259,646) | (0) | (259,646) | (519,292) |
| 基本財産受取利息 | 259,646 | 0 | 259,646 | 519,292 |
| 特定資産運用益 | (223,269) | (17,681) | (3,478) | (244,428) |
| 特定資産受取利息 | 223,269 | 17,681 | 3,478 | 244,428 |
| 受取会費 | (418,200) | (0) | (278,800) | (697,000) |
| 友の会受取会費 | 418,200 | 0 | 278,800 | 697,000 |
| 事業収益 | (260,844,501) | (51,414,146) | (0) | (312,258,647) |
| 指定管理料収益 | 196,850,137 | 31,625,934 | 0 | 228,476,071 |
| 文化事業収益 | 25,332,066 | 0 | 0 | 25,332,066 |
| 自主事業収益 | 204,900 | 0 | 0 | 204,900 |
| 利用料金収益 | 38,457,398 | 17,548,162 | 0 | 56,005,560 |
| サービス事業収益 | 0 | 690,990 | 0 | 690,990 |
| 手数料収益 | 0 | 1,270,423 | 0 | 1,270,423 |
| レストラン事業収益 | 0 | 278,637 | 0 | 278,637 |
| 受取補助金等 | (0) | (0) | (0) | (0) |
| 受取文化振興助成金 | 0 | 0 | 0 | 0 |
| 経常収益計 | 261,745,616 | 51,431,827 | 541,924 | 313,719,367 |
| (2) 経常費用 | | | | |
| 事業費 | (262,190,152) | (43,228,614) | | (305,418,766) |
| 役員報酬 | 480,000 | 0 | | 480,000 |
| 給与手当 | 54,489,812 | 7,784,259 | | 62,274,071 |
| 賞与引当金繰入額 | 5,111,492 | 730,213 | | 5,841,705 |
| 法定福利費 | 9,675,816 | 1,382,259 | | 11,058,075 |
| 福利厚生費 | 87,458 | 12,494 | | 99,952 |
| 退職給付費用 | 2,979,992 | 425,713 | | 3,405,705 |
| 中退共掛金 | 2,756,438 | 393,777 | | 3,150,215 |
| 通勤費 | 439,639 | 62,806 | | 502,445 |
| 会議費 | 177,121 | 0 | | 177,121 |
| 旅費交通費 | 465,394 | 12,646 | | 478,040 |
| 減価償却費 | 1,891,039 | 8,609 | | 1,899,648 |
| 通信運搬費 | 1,783,553 | 225,908 | | 2,009,461 |
| 消耗什器備品費 | 1,252,068 | 203,796 | | 1,455,864 |
| 消耗品費 | 4,943,293 | 1,305,549 | | 6,248,842 |
| 広告宣伝費 | 7,685,398 | 66,687 | | 7,752,085 |
| 修繕費 | 3,704,339 | 2,441,475 | | 6,145,814 |
| 印刷製本費 | 5,291,048 | 11,171 | | 5,302,219 |
| 燃料費 | 62,386 | 17,585 | | 79,971 |
| 光熱水費 | 21,203,212 | 5,976,850 | | 27,180,062 |
| 賃借料 | 20,909,573 | 1,460,666 | | 22,370,239 |
| 保険料 | 364,703 | 95,007 | | 459,710 |
| 諸謝金 | 857,635 | 3,298 | | 860,933 |
| 支払手数料 | 713,759 | 83,945 | | 797,704 |
| 租税公課 | 5,188,900 | 1,457,750 | | 6,646,650 |
| 支払負担金 | 1,183,358 | 56,443 | | 1,239,801 |
| 支払助成金 | 765,824 | 0 | | 765,824 |
| 委託費 | 105,703,630 | 18,506,595 | | 124,210,225 |
| 著作権料 | 237,952 | 0 | | 237,952 |
| 雑費 | 500 | 0 | | 500 |
| 精算返還金 | 1,784,820 | 503,113 | | 2,287,933 |

| 科 目 | 公益目的事業会計 | 収益事業等会計 | 法人会計 | 合計 |
|-------------------|-------------|-------------|---------------|---------------|
| 管理費 | | | (4,975,110) | (4,975,110) |
| 役員報酬 | | | 405,000 | 405,000 |
| 給与手当 | | | 1,531,330 | 1,531,330 |
| 賞与引当金繰入額 | | | 143,649 | 143,649 |
| 法定福利費 | | | 271,920 | 271,920 |
| 福利厚生費 | | | 2,458 | 2,458 |
| 退職給付費用 | | | 83,747 | 83,747 |
| 中退共掛金 | | | 77,464 | 77,464 |
| 通勤費 | | | 12,355 | 12,355 |
| 会議費 | | | 8,268 | 8,268 |
| 旅費交通費 | | | 28,680 | 28,680 |
| 交際費 | | | 2,570 | 2,570 |
| 通信運搬費 | | | 10,131 | 10,131 |
| 消耗品費 | | | 3,428 | 3,428 |
| 賃借料 | | | 12,800 | 12,800 |
| 諸謝金 | | | 1,620,000 | 1,620,000 |
| 租税公課 | | | 57,150 | 57,150 |
| 支払負担金 | | | 4,320 | 4,320 |
| 委託費 | | | 699,840 | 699,840 |
| 経常費用計 | 262,190,152 | 43,228,614 | 4,975,110 | 310,393,876 |
| 評価損益等調整前当期経常増減額 | △ 444,536 | 8,203,213 | △ 4,433,186 | 3,325,491 |
| 評価損益等計 | 0 | 0 | 0 | 0 |
| 当期経常増減額 | △ 444,536 | 8,203,213 | △ 4,433,186 | 3,325,491 |
| 2. 経常外増減の部 | | | | |
| (1) 経常外収益 | | | | |
| 経常外収益計 | 0 | 0 | 0 | 0 |
| (2) 経常外費用 | | | | |
| 経常外費用計 | 0 | 0 | 0 | 0 |
| 当期経常外増減額 | 0 | 0 | 0 | 0 |
| 他会計振替前当期一般正味財産増減額 | △ 444,536 | 8,203,213 | △ 4,433,186 | 3,325,491 |
| 他会計振替額 | 3,749,521 | △ 8,182,707 | 4,433,186 | 0 |
| 税引前当期一般正味財産増減額 | 3,304,985 | 20,506 | 0 | 3,325,491 |
| 法人税等 | 0 | 157,800 | 0 | 157,800 |
| 当期一般正味財産増減額 | 3,304,985 | △ 137,294 | 0 | 3,167,691 |
| 一般正味財産期首残高 | 65,748,755 | 20,171,179 | 1,048,951 | 86,968,885 |
| 一般正味財産期末残高 | 69,053,740 | 20,033,885 | 1,048,951 | 90,136,576 |
| II 指定正味財産増減の部 | | | | |
| 当期指定正味財産増減額 | 0 | 0 | 0 | 0 |
| 指定正味財産期首残高 | 100,000,000 | 0 | 100,000,000 | 200,000,000 |
| 指定正味財産期末残高 | 100,000,000 | 0 | 100,000,000 | 200,000,000 |
| III 正味財産期末残高 | 169,053,740 | 20,033,885 | 101,048,951 | 290,136,576 |

平成31年度

事業計画書及び収支予算書

平成31(2019)年4月1日から
平成32(2020)年3月31日まで

公益財団法人富田林市文化振興事業団

事業計画書

(平成31年度)

I 基本方針

市民の積極的・自主的な文化活動の一層の促進と機会の充実を図るため「地域とともに人とともに」を基本理念とし、身近で親しむことができる様々な事業を実施するとともに、芸術文化創造の核となる人づくりや次世代を担う子どもたちへの芸術文化活動にも積極的に取り組み、市民芸術活動の支援、人材育成の推進及び教育活動への貢献などにより、特色ある富田林市の芸術文化を発信します。

また、すばるホール指定管理者として、引き続きこれまでの経験を活かし、より一層の効果的かつ効率的な会館運営と芸術性の高い文化事業を行う中で、富田林市の文化施策の推進に寄与するとともに、すばるホールの設置目的の達成に努めます。

本年度においては、地域の演劇文化普及を目的として、アマチュア劇団や人形劇団でつくる「夏・劇！すばる演劇フェスティバル」や市内在住・在学の小学4年生から高校生までを参加対象にした「すばるオリジナルミュージカル」を開催します。7回目となるこのミュージカルは、過去実施した市民参加型事業や創造型事業の実施経験を活かし、全てを自主制作する公演であり様々な芸術・文化に興味をもち、多方面で活躍する輝ける人材を輩出することを願う、10年先、20年先を見据えたプログラムです。他にも、高校演劇部の大阪府大会予選となる「大阪府高等学校演劇研究大会H地区大会」の運営やプロによる演劇公演を行います。

また、地域の音楽文化普及を目的として、昨年度に続き市内小学4年生を対象とした「音楽アウトリーチ事業」や「南河内地区中学校吹奏楽部初心者講習会」及び、Osaka Shion Wind Orchestra（旧大阪市音楽団）とのパートナーシップ協定で、市内の小学5年生を対象とした学校鑑賞会や、中学校吹奏楽部を対象としたクリニックをし、次世代への音楽普及を目的とした事業を実施します。

また、PTNA（ピティナ：一般社団法人全日本ピアノ指導者協会）と提携し、公共のホールでは唯一のピティナ富田林すばるホールステーションの運営を行い、地域の音楽文化を発展させる事業「ピティナ・ピアノステップ」を引き続き実施します。

さらに、新たな取り組みとして、ピアノやヴァイオリン、声楽、吹奏楽の楽器など、音楽を学習している小学生から高校生を対象に、演奏技術の向上のために、楽譜を正しく読む練習を通じて、読譜力を身につける音楽基礎講座や吹奏楽部に所属している学生にプロから直接指導を受ける音楽講座等「すばるユースアカデミー」を開講し、よりよい演奏をするための技術を身につける環境づくりを行います。

こうした取り組みを行うことで、文化芸術を担う人材を育成し、輩出したアーティストや地元のアーティストを活用することで、地域文化の発展に寄与します。

II 事業内容

1 文化芸術の振興事業（公益目的事業）

(1) 優れた芸術文化に触れ合う機会の提供（定款第4条第1項第1号関係）

子どもから大人まで幅広い年齢層を対象に優れた芸術文化を身近に親しむことができるように音楽・演劇・古典芸能・映画など様々なジャンルの舞台芸術の鑑賞機会を提供するとともに、ワークショップを連動して行うことにより、市民が気軽に芸術文化に触れることができる環境づくりに取り組みます。

ア) 音楽事業

- ① ランチタイムコンサート
- ② 大阪交響楽団アンサンブル シニアのための音楽鑑賞会
- ③ 角渉トリオ JAZZ LIVE 2019
- ④ すばるクラシックファミリーコンサート
- ⑤ 声楽・合唱コンサート

- ⑥ 星空コンサート
- ⑦ 音楽公演

イ) 演劇・舞踏事業

- ① 演劇公演
- ② 劇団カップ座富田林公演

ウ) 古典・芸能事業

- ① すばる寄席 春風亭昇太・林家たい平二人会
- ② すばる寄席 桂文之助独演会

エ) 映画事業

すばる映画祭～Film Collection～

オ) 南河内JAZZフェスティバル2019

南河内地域にある文化会館6館合同によるJAZZをテーマにホールラリーのかたちで地域文化事業として企画・制作したコンサートフェスティバルを開催します。

(2) 市民参加の文化芸術創造事業(定款第4条第1項第1号関係)

演劇や音楽を通じて市民自らが文化芸術活動に参加・創造する事業の推進により、将来の文化の担い手である子どもたちの限らない発想力とコミュニケーション能力の向上に努めます。

ア) 夏・劇!すばる演劇フェスティバル2019

人形劇団クラルテによるプロ公演をはじめ、地元で活動するアマチュア劇団や人形劇団の公演を開催します。

イ) すばるキッズアートフェスティバル2019

次代を担う子どもたちの文化芸術の推進及び文化環境の向上を目指し、各種イベントやワークショップを通じ、舞台芸術や科学・色彩を体験学習する機会をつくることをコンセプトに、すばるホール全館を使用して開催します。

ウ) 第7回すばるオリジナルミュージカル2019

小学4年生から高校生までの市民参加によるオリジナルストーリーミュージカルを開催します。

(3) 芸術文化の普及啓発事業(定款第4条第1項第1号関係)

次代の演奏家の育成や鑑賞人口の拡大に取り組む事業を実施することにより、伝統文化継承や将来の文化活動に向けた基盤作りを行うとともに、芸術文化に積極的にかかわる市民の活動を支援するため各種文化団体の育成に努めます。

ア) 第69回富田林市民文化祭

市民の自発的な文化芸術活動の向上と相互交流を図るため、富田林市文化団体協議会と連携し、市内で文化活動を行っている個人・団体がその活動の成果を発表する場として実施します。

ミュージックフェスティバル、ダンスフェスティバル、市民民謡大会、市民川柳大会、コーラスフェスティバル、三絃・箏・尺八演奏会、謡曲大会、市民吟詠大会、市民舞踊会、市民美術工芸展、茶華道大会、郷土文化大会を開催します。

イ) すばるイブニングコンサート

一般社団法人全日本ピアノ指導者協会(PITNA)が推薦する、ピティナピアノコンペティションで

上位入賞を果たした全国レベルの学生ピアニストによるコンサートを開催します。

ウ) 私の街でクラシックシリーズコンサート

クラシック音楽鑑賞者の拡大を目指し「身近で気軽にクラシック音楽を・・・」をコンセプトに地元で活躍するとんだばやし演奏家協会の協力により行うシリーズコンサートを開催します。

エ) Osaka Shion Wind Orchestra×すばるホールパートナーシップ協定事業

日本で最も長い歴史と伝統を誇る交響吹奏楽団のOsaka Shion Wind Orchestra(旧大阪市音楽団)とパートナーシップ協定により、吹奏楽コンサートをはじめ市内小学校を対象に学校鑑賞公演や市内中学校吹奏楽部へのクリニックなどプロの演奏家の指導を受ける機会を提供します。

オ) ピティナ・ピアノステップ

誰でも参加できる公開のステージで、経験豊富なピアニスト・ピアノ指導者が演奏を聴いてアドバイスを贈る、演奏能力の向上と学習成果の確認を行う事業です。当日、アドバイザーによるトークコンサートも開催します。

カ) ピティナ・ピアノセミナー

キ) 次代を担う子どもたちの芸術体験事業(アウトリーチ)

日ごろ芸術文化に触れる機会の少ない子どもたちに「生の音楽」を届けよう!と、平成22年度からスタートした音楽出前体験事業です。子どもたちがアーティストを身近に感じることができるよう、市内公立小学校4年生を対象に1クラス単位で行います。

ク) 中学校吹奏楽フェスティバル

地域の中学校吹奏楽部11校(予定)と市内吹奏楽団との共演事業。出演する中学生にとって義務教育課程における数少ない文化芸術活動の発表の場であるとともに、演奏者として相互の研鑽を積める貴重な機会を提供することを目的として、JC吹奏楽フェスティバル実行委員会、富田林青年会議所と協働で開催します。

ケ) 高校演劇研究大会H地区大会

高校演劇の全国大会予選で将来の演劇人口の増加と文化実践者の養成を目的として、高校演劇連盟と協働で開催します。

コ) 伝統文化こども教室(箏、華道)

伝統文化の継承を目的に富田林市文化団体協議会の加盟団体と連携して行う普及事業です。

サ) すばる第九シンフォニー2019

シ) 富田林市カラオケ連絡会発表会

ス) 南河内地区中学校吹奏楽部講習会

セ) 市民交流寄席

富福亭(富田林)、我楽多亭(藤井寺)、さやま落語会(大阪狭山)のアマチュアの団体が落語で地域交流する機会を創出し、落語愛好家や演者を育成することで落語の魅力を広げることを目的として開催します。

(4) 教育文化に関する知識の普及啓発及びプラネタリウム投映に関する事業

(定款第4条第1項第2号関係)

教育文化に関して市民に関心と理解を深めていただける事業やプラネタリウムを生涯学習の場として位置付けた幅広い取り組みを行うことで教育文化に関する知識の普及啓発に努めます。

ア) お天気教室 in プラネタリウム

イ) すばるスペースアート展 2019

市内の幼稚園児から小学生を対象に、子どもたちが自由な発想で描いた「宇宙をテーマにした空想画」作品展を開催します。

ウ) すばるパソコン教室

シニア向けの「ゆっくりシニアコース」から、「就職・仕事に役立つ PC コース」「資格取得応援コース」「HP作成コース」、そのほか「タブレットコース」「スマホコース」「子どもプログラミング」まで、受講生一人ひとりの進度に合わせて個別に指導できるよう、テキストを使用した寺子屋方式により開催します。

エ) プラネ de えほん～プラネタリウムで絵本を読もう～

幼児と保護者を対象にプラネタリウムのドームスクリーンに絵本を投映し、絵本の読み聞かせや手遊びなどの事業を開催します。子育て支援事業の「ほっとひろば」と連携した事業です。

オ) 星空アロマ Starry Aroma

カ) 星空観望会 スターウォッチングクラブ

キ) 全国科学館連携協議会巡回展

ク) 宇宙教室

ケ) 生涯学習講座・文化講演会

コ) プラネタリウム投映事業

幼稚園や保育園、小学生向けの幼児用・学習用番組をはじめ、子どもから大人までが楽しめる一般番組や字幕付きプラネタリウムを制作投映します。また、次代を担う子どもたちの情操教育の一助となるよう、市内の保育園、公立幼稚園及び小学校(対象の学年)の観覧料を免除します。

(5) 市民の芸術文化活動を推進するための環境づくりを目的とした事業

(定款第4条第1項第3号及び第4号関係)

ア) 劇場体験

○中学生の職場体験

○大学生インターンシップ

イ) すばる友の会事業

公益目的事業を補完する一環として文化芸術鑑賞者人口の拡大のため、すばる友の会事業の拡充に努めます。

ウ) 季節イベント

クリスマスツリーコレクション、イルミネーション事業を開催します。

エ) 次世代育成学習型事業

科学・自然教室等を開催します。

オ) ジュニア向け楽器・音楽講座

カ) 芸術文化に寄与する広報普及活動

○情報誌「すばるNEWS」 120,000部(予定) / 隔月

すばるホール情報誌「すばるNEWS」を発行し、広報とんだばやしに折込みすることで市内全戸配布するとともに新聞折込みなどで近隣市町村にも配布します。

○インターネットによる情報発信

事業団が主催する主要事業等をはじめ、すばるホールを拠点として活動している文化芸術団体を紹介するとともに、施設のインターネット予約や各種申込のデータなどをホームページに掲載し、広く市民に情報を発信します。

キ) 芸術文化活動支援・場の提供

公益目的での施設貸与

すばるホールの指定管理者として、条例及び規則に基づき公平・公正に施設を貸与し舞台・音楽芸術に関する公演、演奏会、発表会、練習等のため施設を利用する方への施設の利用許可等による活動支援を通じて芸術文化の振興を図ります。

2 会館施設を公益目的以外に貸与する事業及び施設利用者への付帯サービス事業(収益事業等)

(1) 施設を公益目的以外に貸与する事業

すばるホール指定管理協定書に基づき、サービスの向上及び経費の削減等を図り効果的・効率的な管理運営を行うため公益目的以外にも施設の貸与を行います。

(2) 施設利用者への利便性を図るため、駐車場を有料で貸与

市内(寺内町)観光を目的とする大型バスの駐車場提供や、支援学校通学バスや地域団体の大型バス発着場としての提供も行っています。

(3) 利用者への付帯サービス事業

すばるホール利用者への利便性向上を目的とし、自動販売機、コピー機の設置、チラシ・チケット・ポスター印刷サービス、チケット・物品の各種委託販売等を行います。

(4) レストランへの協力

施設利用者への飲食提供を図るため会館内に設置されているレストランへの協力を行います。

収支予算書

平成31(2019)年4月1日から平成32(2020)年3月31日まで
(平成31年度)

(単位:円)

| 科 目 | 当年度 | 前年度 | 増 減 | 備考 |
|---------------------|------------------------|------------------------|-------------------------|----|
| I 一般正味財産増減の部 | | | | |
| 1. 経常増減の部 | | | | |
| (1) 経常収益 | | | | |
| 基本財産運用益 | (440,000) | (520,000) | (△ 80,000) | |
| 基本財産受取利息 | 440,000 | 520,000 | △ 80,000 | |
| 特定資産運用益 | (240,000) | (301,000) | (△ 61,000) | |
| 特定資産受取利息 | 240,000 | 301,000 | △ 61,000 | |
| 受取会費 | (550,000) | (550,000) | (0) | |
| 友の会受取会費 | 550,000 | 550,000 | 0 | |
| 事業収益 | (291,371,000) | (323,103,000) | (△ 31,732,000) | |
| 指定管理料収益 | 207,922,000 | 228,476,000 | △ 20,554,000 | |
| 文化事業収益 | 18,109,000 | 33,247,000 | △ 15,138,000 | |
| 施設利用料収益 | 58,400,000 | 58,400,000 | 0 | |
| 自主事業収益 | 4,440,000 | 380,000 | 4,060,000 | |
| レストラン事業収益 | 850,000 | 850,000 | 0 | |
| サービス事業収益 | 650,000 | 650,000 | 0 | |
| 手数料収益 | 1,000,000 | 1,100,000 | △ 100,000 | |
| 受取補助金等 | (1,000) | (1,000) | (0) | |
| 受取文化振興助成金 | 1,000 | 1,000 | 0 | |
| 雑収益 | (1,000) | (1,000) | (0) | |
| 雑収益 | 1,000 | 1,000 | 0 | |
| 経常収益計 | 292,603,000 | 324,476,000 | △ 31,873,000 | |
| (2) 経常費用 | | | | |
| 事業費支出 | (293,335,960) | (322,341,616) | (△ 29,005,656) | |
| 役員報酬 | 480,000 | 480,000 | 0 | |
| 給与手当 | 58,559,024 | 62,536,224 | △ 3,977,200 | |
| 賞与引当金繰入額 | 5,911,632 | 5,183,536 | 728,096 | |
| 法定福利費 | 10,556,416 | 11,081,504 | △ 525,088 | |
| 福利厚生費 | 103,456 | 124,928 | △ 21,472 | |
| 退職給付費用 | 8,067,616 | 6,108,784 | 1,958,832 | |
| 通勤費 | 454,816 | 502,640 | △ 47,824 | |
| 会議費 | 389,000 | 261,000 | 128,000 | |
| 旅費交通費 | 281,000 | 468,000 | △ 187,000 | |
| 減価償却費 | 3,862,000 | 0 | 3,862,000 | |
| 通信運搬費 | 2,073,000 | 2,178,000 | △ 105,000 | |
| 消耗什器備品費 | 2,109,000 | 3,000,000 | △ 891,000 | |
| 消耗品費 | 4,844,000 | 5,261,000 | △ 417,000 | |
| 修繕費 | 3,431,000 | 3,500,000 | △ 69,000 | |
| 広告宣伝費 | 5,281,000 | 6,845,000 | △ 1,564,000 | |
| 印刷製本費 | 5,205,000 | 5,869,000 | △ 664,000 | |
| 燃料費 | 70,000 | 100,000 | △ 30,000 | |
| 光熱水費 | 27,957,000 | 29,700,000 | △ 1,743,000 | |
| 賃借料 | 23,443,000 | 25,412,000 | △ 1,969,000 | |
| 保険料 | 653,000 | 519,000 | 134,000 | |
| 諸謝金 | 2,042,000 | 1,272,000 | 770,000 | |
| 支払手数料 | 740,000 | 1,014,000 | △ 274,000 | |

| 科 目 | 当年度 | 前年度 | 増 減 | 備考 |
|-------------------|---------------|---------------|-----------------|----|
| 租税公課 | 7,053,000 | 7,183,000 | △ 130,000 | |
| 委託費 | 118,581,000 | 140,308,000 | △ 21,727,000 | |
| 著作権料 | 464,000 | 869,000 | △ 405,000 | |
| 支払負担金 | 725,000 | 1,365,000 | △ 640,000 | |
| 支払助成金 | 0 | 1,200,000 | △ 1,200,000 | |
| 管理費支出 | (3,160,040) | (6,654,384) | (△ 3,494,344) | |
| 役員報酬 | 307,000 | 390,000 | △ 83,000 | |
| 給与手当 | 1,439,976 | 1,537,776 | △ 97,800 | |
| 賞与引当金繰入額 | 145,368 | 127,464 | 17,904 | |
| 法定福利費 | 259,584 | 272,496 | △ 12,912 | |
| 福利厚生費 | 2,544 | 3,072 | △ 528 | |
| 退職給付費用 | 198,384 | 150,216 | 48,168 | |
| 通勤費 | 11,184 | 12,360 | △ 1,176 | |
| 交際費 | 10,000 | 10,000 | 0 | |
| 会議費 | 10,000 | 10,000 | 0 | |
| 旅費交通費 | 50,000 | 50,000 | 0 | |
| 通信運搬費 | 10,000 | 15,000 | △ 5,000 | |
| 消耗品費 | 20,000 | 20,000 | 0 | |
| 賃借料 | 50,000 | 50,000 | 0 | |
| 諸謝金 | 440,000 | 200,000 | 240,000 | |
| 支払手数料 | 1,000 | 1,000 | 0 | |
| 租税公課 | 5,000 | 5,000 | 0 | |
| 委託費 | 200,000 | 3,800,000 | △ 3,600,000 | |
| 支払負担金 | 0 | 0 | 0 | |
| 經常費用計 | 296,496,000 | 328,996,000 | △ 32,500,000 | |
| 評価損益等調整前 | △ 3,893,000 | △ 4,520,000 | 627,000 | |
| 評価損益等計 | 0 | 0 | 0 | |
| 当期經常増減額 | △ 3,893,000 | △ 4,520,000 | 627,000 | |
| 2. 經常外増減の部 | | | | |
| (1) 經常外収益 | | | | |
| 經常外収益計 | 0 | 0 | 0 | |
| (2) 經常外費用 | | | | |
| 經常外費用計 | 0 | 0 | 0 | |
| 当期經常外増減額 | 0 | 0 | 0 | |
| 他会計振替前当期一般正味財産増減額 | △ 3,893,000 | △ 4,520,000 | 627,000 | |
| 他会計振替額 | 0 | 0 | 0 | |
| 当期一般正味財産増減額 | △ 3,893,000 | △ 4,520,000 | 627,000 | |
| 一般正味財産期首残高 | 70,602,952 | 75,122,952 | △ 4,520,000 | |
| 一般正味財産期末残高 | 66,709,952 | 70,602,952 | △ 3,893,000 | |
| II 指定正味財産増減の部 | | | | |
| 当期指定正味財産増減額 | 0 | 0 | 0 | |
| 指定正味財産期首残高 | 200,000,000 | 200,000,000 | 0 | |
| 指定正味財産期末残高 | 200,000,000 | 200,000,000 | 0 | |
| III 正味財産期末残高 | 266,709,952 | 270,602,952 | △ 3,893,000 | |

収支予算書内訳表

平成31(2019)年4月1日から平成32(2020)年3月31日まで
(平成31年度)

(単位:円)

| 科 目 | 公益目的事業会計 | 収益事業等会計 | 法人会計 | 内部取引 消 去 | 合計 | 備考 |
|----------------------|-----------------|----------------|---------------|-------------|-----------------|----|
| I 一般正味財産増減の部 | | | | | | |
| 1. 経常増減の部 | | | | | | |
| (1) 経常収益 | | | | | | |
| 基本財産運用益 | (220,000) | (0) | (220,000) | | (440,000) | |
| 基本財産受取利息 | 220,000 | 0 | 220,000 | | 440,000 | |
| 特定資産運用益 | (218,830) | (17,690) | (3,480) | | (240,000) | |
| 特定資産受取利息 | 218,830 | 17,690 | 3,480 | | 240,000 | |
| 受取会費 | (330,000) | (0) | (220,000) | | (550,000) | |
| 友の会受取会費 | 330,000 | 0 | 220,000 | | 550,000 | |
| 事業収益 | (241,634,872) | (49,736,128) | (0) | | (291,371,000) | |
| 指定管理料収益 | 178,832,625 | 29,089,375 | 0 | | 207,922,000 | |
| 文化事業収益 | 18,109,000 | 0 | 0 | | 18,109,000 | |
| 施設利用料収益 | 40,253,247 | 18,146,753 | 0 | | 58,400,000 | |
| 自主事業収益 | 4,440,000 | 0 | 0 | | 4,440,000 | |
| レストラン事業収益 | 0 | 850,000 | 0 | | 850,000 | |
| サービス事業収益 | 0 | 650,000 | 0 | | 650,000 | |
| 手数料収益 | 0 | 1,000,000 | 0 | | 1,000,000 | |
| 受取補助金等 | (1,000) | (0) | (0) | | (1,000) | |
| 受取文化振興助成金 | 1,000 | 0 | 0 | | 1,000 | |
| 雑収益 | (0) | (1,000) | (0) | | (1,000) | |
| 雑収益 | 0 | 1,000 | 0 | | 1,000 | |
| 経常収益計 | 242,404,702 | 49,754,818 | 443,480 | | 292,603,000 | |
| (2) 経常費用 | | | | | | |
| 事業費 | (253,181,414) | (40,154,546) | | | (293,335,960) | |
| 役員報酬 | 480,000 | 0 | | | 480,000 | |
| 給与手当 | 51,239,146 | 7,319,878 | | | 58,559,024 | |
| 賞与引当金繰入額 | 5,172,678 | 738,954 | | | 5,911,632 | |
| 法定福利費 | 9,236,864 | 1,319,552 | | | 10,556,416 | |
| 福利厚生費 | 90,524 | 12,932 | | | 103,456 | |
| 退職給付費用 | 7,059,164 | 1,008,452 | | | 8,067,616 | |
| 通勤費 | 397,964 | 56,852 | | | 454,816 | |
| 会議費 | 389,000 | 0 | | | 389,000 | |
| 旅費交通費 | 275,503 | 5,497 | | | 281,000 | |
| 減価償却費 | 3,827,476 | 34,524 | | | 3,862,000 | |
| 通信運搬費 | 1,839,468 | 233,532 | | | 2,073,000 | |
| 消耗什器備品費 | 1,645,234 | 463,766 | | | 2,109,000 | |
| 消耗品費 | 4,200,578 | 643,422 | | | 4,844,000 | |
| 修繕費 | 2,676,529 | 754,471 | | | 3,431,000 | |
| 広告宣伝費 | 5,214,151 | 66,849 | | | 5,281,000 | |
| 印刷製本費 | 5,183,010 | 21,990 | | | 5,205,000 | |
| 燃料費 | 54,607 | 15,393 | | | 70,000 | |
| 光熱水費 | 21,809,303 | 6,147,697 | | | 27,957,000 | |
| 賃借料 | 21,940,655 | 1,502,345 | | | 23,443,000 | |
| 保険料 | 536,014 | 116,986 | | | 653,000 | |
| 諸謝金 | 2,042,000 | 0 | | | 2,042,000 | |
| 支払手数料 | 657,538 | 82,462 | | | 740,000 | |
| 租税公課 | 5,513,712 | 1,539,288 | | | 7,053,000 | |
| 委託費 | 100,568,470 | 18,012,530 | | | 118,581,000 | |
| 著作権料 | 464,000 | 0 | | | 464,000 | |
| 支払負担金 | 667,826 | 57,174 | | | 725,000 | |
| 支払助成金 | 0 | 0 | | | 0 | |
| 管理費支出 | | | (3,160,040) | | (3,160,040) | |
| 役員報酬 | | | 307,000 | | 307,000 | |
| 給与手当 | | | 1,439,976 | | 1,439,976 | |
| 賞与引当金繰入額 | | | 145,368 | | 145,368 | |
| 法定福利費 | | | 259,584 | | 259,584 | |
| 福利厚生費 | | | 2,544 | | 2,544 | |
| 退職給付費用 | | | 198,384 | | 198,384 | |
| 通勤費 | | | 11,184 | | 11,184 | |
| 交際費 | | | 10,000 | | 10,000 | |
| 会議費 | | | 10,000 | | 10,000 | |
| 旅費交通費 | | | 50,000 | | 50,000 | |
| 通信運搬費 | | | 10,000 | | 10,000 | |
| 消耗品費 | | | 20,000 | | 20,000 | |
| 賃借料 | | | 50,000 | | 50,000 | |
| 諸謝金 | | | 440,000 | | 440,000 | |
| 支払手数料 | | | 1,000 | | 1,000 | |
| 租税公課 | | | 5,000 | | 5,000 | |
| 委託費 | | | 200,000 | | 200,000 | |
| 支払負担金 | | | 0 | | 0 | |
| 経常費用計 | 253,181,414 | 40,154,546 | 3,160,040 | | 296,496,000 | |
| 評価損益等調整前 | △ 10,776,712 | 9,600,272 | △ 2,716,560 | | △ 3,893,000 | |
| 評価損益等計 | 0 | 0 | 0 | | 0 | |
| 当期経常増減額 | △ 10,776,712 | 9,600,272 | △ 2,716,560 | | △ 3,893,000 | |
| 2. 経常外増減の部 | | | | | | |
| (1) 経常外収益 | | | | | | |
| 経常外収益計 | 0 | 0 | 0 | | 0 | |
| (2) 経常外費用 | | | | | | |
| 経常外費用計 | 0 | 0 | 0 | | 0 | |
| 当期経常外増減額 | 0 | 0 | 0 | | 0 | |
| 他会計振替前 | | | | | | |
| 当期一般正味財産増減額 | △ 10,776,712 | 9,600,272 | △ 2,716,560 | | △ 3,893,000 | |
| 他会計振替額 | 4,583,848 | △ 7,300,408 | 2,716,560 | | 0 | |
| 当期一般正味財産増減額 | △ 6,192,864 | 2,299,864 | 0 | | △ 3,893,000 | |
| 一般正味財産期首残高 | 46,155,651 | 23,413,695 | 1,033,606 | | 70,602,952 | |
| 一般正味財産期末残高 | 39,962,787 | 25,713,559 | 1,033,606 | | 66,709,952 | |
| II 指定正味財産増減の部 | | | | | | |
| 当期指定正味財産増減額 | 0 | 0 | 0 | | 0 | |
| 指定正味財産期首残高 | 100,000,000 | 0 | 100,000,000 | | 200,000,000 | |
| 指定正味財産期末残高 | 100,000,000 | 0 | 100,000,000 | | 200,000,000 | |
| III 正味財産期末残高 | 139,962,787 | 25,713,559 | 101,033,606 | | 266,709,952 | |

