

きらめき

煌のまち

とんだばやし

3



平成
27年

2015
No.782



3月14日(土)、15日(日)、「^{ひな}じないまち雛めぐり」が開催されます。

※関連記事32ページ

今月の主な内容

各種団体と災害時の応援協定を締結	P 2
今年は統一地方選挙の年です	P 3
無料ごみシールを配布します	P 5
子育て・くらし・文化・スポーツの情報	P 17~31



本市の人口と世帯数 (27年1月31日現在)
人口 11万5861人 (男性 5万5108人、女性 6万753人)
世帯数 5万72世帯



災害時における復旧復興 ・支援体制を確保！

各種団体と災害時の 応援協定を結んでいます

名称(締結日)	目的、内容など	協定先
災害時における一時避難場所の利用に関する協定(26年4月1日)	大規模災害発生時に実習室、教室、食堂などを一時避難場所として開放する	藍野学院 藍野大学短期大学部 青葉丘キャンパス
災害時における動物救護活動に関する協定(26年4月28日)	大規模災害発生時に飼育動物や放浪動物の収容、保護、管理などを実施する	大阪府獣医師会
災害時における応急生活物資等の供給に関する協定(26年7月8日)	大規模災害発生時における応急生活物資として、避難所などにおいてLPガスなどを供給する	大阪府LPガス協会 南河内南支部富田林地区
災害時の応援に関する申し合わせ(26年7月23日)	大規模災害発生時に専門知識を持った職員(緊急災害対策派遣隊)の派遣や資機材の支援を実施する	近畿地方整備局
富田林市、太子町、河南町及び千早赤阪村における災害時指定避難所の一時避難所としての相互利用に関する協定書(26年9月1日)	大規模災害発生時に指定避難場所の提供や運営など、相互に協力し避難者を受け入れる	富田林市、太子町、 河南町、千早赤阪村
減災を目的とした防災ARに関する協定書(26年9月16日)	大規模災害発生時に気象情報や避難場所などの情報を提供する	(一社)全国防災共助協会
災害時における災害救助犬及びセラピードッグの出動に関する協定書(26年9月29日)	大規模災害発生時に被災者の捜索活動や避難所などにおける被災住民の心のケアを目的に救助犬を派遣する	日本レスキュー協会
災害時における緊急一時避難場所として利用されるライフ滝谷駐車場の施設使用に関する協定書(27年1月19日)	大規模災害発生時に駐車場を緊急一時避難場所として開放する	㈱ライフコーポレーション
災害時における物資供給協力に関する協定書(27年1月19日)	大規模災害発生時に物資が必要なとき、可能な限り供給する	

※27年2月現在

近い将来、高い確率で発生が懸念されている南海トラフ巨大地震などの大規模災害時に、迅速かつ的確な復旧復興や被災者支援をするため、各種団体と災害時の応援協定を積極的に結んでいます。

た協定などは左表のとおりです。本市では、今後も各種団体との協定締結を推進し、大規模災害に備えていきま

す。

お問い合わせ 危機管理室
(内線423)

災害に備えて！

防災無線を活用した

定期放送を実施しています



今年には未曾有の大災害と言われる阪神淡路大震災から20年、東日本大震災から4年が経過します。私たちは、この大規模災害の教訓を忘れることなく、防災意識を持ち続けるとともに、災害に対する備えをすることが重要です。

定期放送を実施しています

防災無線を活用し、災害発生時に備えた平常時の放送点検と、子どもたちに帰宅を呼び掛けるために定期放送を実施しています。

とき・内容

■毎日、午後6時(10月)、翌年2月までは午後5時)、童謡「夕焼け小焼け」(メロディのみ)

■毎月17日、午前11時58分ごろ、防災啓発放送
※東日本大震災の発生から4年となる3月11日(水)、午後2時46分ごろにも防災啓発放送を実施します。

お問い合わせ 危機管理室
(内線423)

本市では、風水害などに備え、防災無線システムを整備しています。

同システムでは、市役所に設置した親局から、土砂災害危険箇所などに設置した子局へ防災情報を無線で送信し、スピーカーから放送することができま

す。

これにより、風水害などによる土砂災害などの被害発生

今年は一地方選挙の年です

さあ投票 選挙の主役は あなたです

府議会議員選挙 ≪投票日 4月12日(日)≫

市議会議員・市長選挙 ≪投票日 4月26日(日)≫

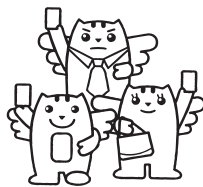

4月に統一地方選挙が実施されますので、必ず投票しましょう。

期日前投票

投票日に次のような事情で、投票所へ行くことができないと予想される人は、期日前投票ができます。

- 「仕事に従事する予定がある人」「レジャーや買い物など何らかの用事で、投票区外に滞在することが見込まれる人」「病氣、負傷、妊娠、身体障がいなどによって歩行が困難な人」
 - ◎府議会議員選挙Ⅱ 4月4日(土)～11日(日)
 - ◎市議会議員選挙および市長選挙Ⅱ 4月20日(月)～25日(土)
- ※いずれも、土・日曜日を含まず午前8時30分～午後8時まで。

ところ 市役所4階401会議室および金剛連絡所2階ホール

郵便などによる不在者投票

身体障がい者手帳や戦傷病者手帳、または介護保険被保険者証をお持ちで、次の要件に該当する人は、自宅などで郵便などによる不在者投票ができます。

- 身体障がい者手帳の記載内容
- 両下肢・体幹の障がい、または移動機能の障がいがある人
- 心臓・じん臓・呼吸器・ぼうこう・直腸・小腸の障がいがある人
- 1・2級の人
- 心臓・じん臓・呼吸器・ぼうこう・直腸・小腸の障がいがある人
- 3級の人
- 戦傷病者手帳の記載内容
- 両下肢、または体幹の障

がいが特別に第2項症の人

- 心臓・じん臓・呼吸器・ぼうこう・直腸・小腸・肝臓の障がいがある特別に第3項症の人
- 介護保険被保険者証の記載内容
- 要介護状態区分が要介護5の人

この方法で不在者投票をするためには、事前に選挙管理委員会に申請し、「郵便等投票証明書」の交付を受けておく必要があります。

申請は、随時受け付けていますので、該当される人はお早めに手続きをしてください。

なお、同証明書には有効期限がありますので、すでに期限が切れている人は、再度申請が必要です。

※投票用紙は、同証明書を添えて投票日の4日前まで

に同委員会へ請求してください。

指定施設での不在者投票

都道府県の選挙管理委員会が指定した病院や老人ホームなどの施設に入院、入所されている人で投票所に行くことができない人は、その施設で不在者投票ができます。

滞在地での不在者投票

一時的に遠隔地に滞在している人は、選挙管理委員

会に投票用紙などを請求すると滞在先に郵送しますので、最寄りの市区町村の同委員会です。不在者投票ができません。

※郵送での手続きとなりますので、お早めに請求してください。

《立候補届け出日》

◎府議会議員選挙Ⅱ 4月3日(金)

◎市議会議員選挙および市長選挙Ⅱ 4月19日(日)

問い合わせ 選挙管理委員会事務局 (内線486)

市民総合体育館ほかスポーツ施設の指定管理者が決定しました

本市では、一部の公の施設の管理運営について民間事業者などの能力を活用し、質の高いサービスを提供することを目的とした「指定管理者制度」を導入しています。

このたび、同制度を導入している本市のスポーツ施設について、3月末の指定期間の満了に伴い、新たに指定管理者を次のとおり選定しました。

指定管理者 ミズノグループ

指定期間 4月1日(水)～31年3月31日(日)

対象施設 市民総合体育館、青少年スポーツホール、グラウンド、テニスコート、グラウンドゴルフ場、ゲートボール場、青少年教育キャンプ場

問い合わせ スポーツ振興課 (☎20)0390)

救急車の適正利用にご協力ください

近年、市消防本部管内において、救急車の利用が増加しています。

救急車の利用状況を見ると、緊急性の低いものや症状の軽いものも多く含まれており、この状況が続けば本当に救急車を必要とする人がすぐに利用できない恐れがあります。



救急車の台数には限りがありますので、生命の危機が迫っている病気や事故に迅速な対応をするため、救急車の適正利用にご協力をお願いいたします。

●急な病気やケガなどで救急車を呼んだ方が良いか迷ったら

「救急車を呼んだ方が良いか」「病院へ行った方が良いか」など迷ったときは、救急安心センターにおおさか（救急医療相談窓口）〔☎7119〕へ相談してください（相談員、看護師が医師の支援体制の下、24時間相談に応じます）。

また、市消防本部では、

119番通報の回線の確保と救急車の適正利用を図るため、4月1日㈪から、同本部が実施する病院案内専用ダイヤル〔☎(23)9919〕を新設します。
※緊急性があり本当に必要な時は、迷わずに救急車を要請してください。

市消防本部の電話番号が変わります

4月1日㈪から、市消防本部の電話番号が次のとおり変わりますので、おかけ間違いのないようご注意ください。

- ◇市消防本部・消防署代表〔☎(23)0119〕
- ◇市消防本部消防総務課〔☎(23)1123〕
- ◇市消防本部予防課〔☎(23)1124〕
- ◇市消防本部警備救急課〔☎(23)1125〕
- ※金剛分署の電話番号は変更ありません。
- 問い合わせ 市消防本部消防総務課〔☎(25)1123〕

市内の路線バスの一部でICカードが利用できるようになります

4月1日㈪から、市内を走る路線バスのうち、近鉄バス、南海バス、レインボーバスで「PiTaPa」や「ICOCA」などの交通系ICカードが利用できるようになります。ICカードシステムの導入により、小銭の準備や車内での両替の手間が省けるだけでなく、バス同士や鉄道との乗り継ぎもスムーズになります。ますます便利になった路線バスを、ぜひICカードでご利用ください。

なお、ICカードのご利用方法などの詳細は、各路線バス事業者にお問い合わせください。

問い合わせ 近鉄バス、レインボーバスについては近鉄バス(株)八尾営業所〔☎072(949)4681〕、南海バスについては南海バス(株)営業課〔☎072(221)0781〕

すばるホールおよびレインボーホール（市民会館）の施設予約システムがリニューアルされます

4月1日㈪より、すばるホールおよびレインボーホール（市民会館）の施設予約システム（公共施設予約・案内システム）がリニューアルされ、インターネットを利用した施設の予約（両ホールとも一部の施設を除く）や施設の空き状況の確認が可能になります。

現在、登録いただいている「利用者番号」と「暗証番号」は引き継ぎますので、同システムリニューアル後も変更なくご利用いただけます。また、リニューアルされた同システムは、パソコンをはじめ、携帯電話やスマートフォンからもご利用いただけます。

※同システムを利用した、施設予約の手続きや施設ごとの予約受付期間など詳しくは、右表のホームページアドレスから同システムにアクセスし、「利用の手引き」をご覧ください（ホームページアドレスはリニューアルに伴い、変更になっていますのでご注意ください）。

公共施設予約・案内システムホームページアドレス	
パソコン	https://www.task-asp.net/cu/eg/ykr272141.task
携帯電話	https://www.task-asp.net/cu/eg/ykm272141.task
スマートフォン	https://www.task-asp.net/cu/eg/ykd272141.task

問い合わせ 社会教育課〔☎(24)1451〕、すばるホール〔☎(25)0222〕、レインボーホール（市民会館）〔☎(25)1117〕

27年度分

無料ごみシールを配布します

無料ごみシールを郵送で配布します

茶色の封筒に、シールと「ごみの分け方・出し方」の保存版パンフレットを同封し、ご家庭のポストに投函します。3月14日(土)〜27日(金)の間に配布します。その期間中はポストをよく確認してください。

無料ごみシール配布枚数 ※年1回配布、1年間の枚数

燃えるごみ専用シール		
世帯人数	枚数(シート数)	色
1〜2人世帯	110枚(5.5枚)	ライトグリーン
3〜4人世帯	220枚(11枚)	
5〜6人世帯	280枚(14枚)	
7人以上の世帯	340枚(17枚)	
粗大ごみ専用シール		
世帯人数に関係なく 1世帯当たり	36枚(6枚)	ピンク

なお、シールは、世帯の人数ごとに分けて発送するため、同じ地域、同じ住所であっても到着が前後する場合がありますので、ご了承ください。

また、パンフレットにはごみの分別に関する情報や収集の曜日などが記載されていますので、大切に保管してください。

シールが届いたら種類、枚数を必ず確認してください

シールの種類、配布枚数は左表のとおりです。

3月30日(月)を過ぎてもシールが届かないときは、衛生課まで連絡してください。

シールの交付申請

住民登録をされていない人などにはシールを届けることができませんので、本市に居住していることを証明するもの(住所と氏名が記載された水道代などの領収書、賃貸契約書、郵便物など)と印鑑を持参し、衛生課または金剛連絡所で申請をしてください。

●学生(住民登録されていない)に貸家されている家主の皆さんへ

短期大学生や大学生に貸家されている家主は、シール交付申請をしてください。



申請時には、印鑑と建物の名称や所在地、部屋番号、学生の氏名、生年月日、学校名、学年、学生証番号が必要です。

●転出などにより本市から引越される場合は、転出届の際にシールを返還してください。

シールは譲渡禁止です。他人に譲渡しないでください。

シールは4月から使用できます

シールは年度によって色分けしています。27年度のシールは、4月からの収集に使用できます。

なお、26年度のシールが残っている場合は、継続して使用することができません。

※期限が過ぎたシールは使用できません。

紙おむつなどを利用されている人にごみシールを交付

高齢者または身体障がい者などで紙おむつ、ストマ、腹膜透析液バッグを常時利用されている人に、申請によりごみシールを交付します。

■交付枚数 1週間につき燃えるごみ専用シール2枚

■交付申請 初めての申請には証明が必要です。衛生課または金剛連絡所に備え付けの申請書に「障がい者等日常生活用具給付等決定通知書」のコピーを添付するか、次のいずれかの人に証明を受けて、衛生課または金剛連絡所で申請をしてください。

◇医師(開業医、かかりつけ医など)

※証明手数料は無料です。

水道事業用地を一般競争入札で売却しました

昨年、一般競争入札で水道事業用地を売却しました。結果は次のとおりです。

物件の所在地(地番)	地積	落札者	落札金額
富美ヶ丘町788番3	57.32㎡	個人	221万円

問い合わせ 水道総務課(内線251)

- ◇地域の民生委員
- ◇町総代(自治会長)
- ◇ケアマネジャー
- ◇ホームヘルパー
- ※2年目以降、証明は不要です。
- シールの返却 転出などの理由により使用する必要がなくなったときは、速やかに返却してください
- 問い合わせ 衛生課(内線144〜146)

災害による被害を最小限に ～金剛東・彼方地区に自主防災組織が誕生～

新たに、小金台四丁目と青山台住宅に自主防災組織が結成され、消火器や簡易担架、ヘルメットなどの防災資機材が配備されました。

今後は、日頃の防災活動や地域で発生した災害へのいち早い対応など、地域防災の柱として住民の安全を確保するための活発な活動が期待されます。



小金台四丁目自主防災会



青山台自主防災会

問い合わせ 市消防本部警備救急課 (☎)25) 1125)

(仮称) 寺池台保育園が オープンします

4月1日(水)から、寺池台保育園がオープンします。同園では、通常保育の他、一時保育を実施します。

1 ところ 寺池台二丁目16の
定員 102人
設置運営事業者 (社)福光
久福社会
◆一時保育のご利用を
保護者の断続的な就労、
出産、けがや病気などによ
り、家庭で保育ができない
とき、就学前の子どもを一
時的に(週3日程度まで)
お預かりします。
また、保護者のリフレッ
シユなどの理由でもご利用
いただけます。予約は、利
用日の1カ月前から同園で
受け付けます。なお、一時
保育の開始は3月中旬ごろ
を予定しています。
問い合わせ 3月9日(月)
(☎)69) 7
752)



寺池台保育園

※一時保育は、若葉・富貴の里・梅の里・みどり保育園でも実施しています。利用を希望される人は、直接各園へ申し込んでください(電話番号は、18ページの「今月の子育て支援事業」に記載)。

市営喜志駅地下 自転車駐車場の ご利用を



自転車やバイクを路上などに放置すると、歩行者や車いすの通行を妨げるだけでなく、交通事故の原因となり大変危険です。特に、駅周辺は自転車等放置禁止区域に指定されていますので、必ず駐車場をご利用ください。

同駐車場は、自転車と原付バイク(50cc以下)が駐車でき、一時利用も可能です。自転車の定期利用には、学生割引(高校生以下)もあります。

また、近鉄長野線「喜志駅」改札口へは、地下専用

区分	定期利用料金		一時利用料金	
	1カ月	3カ月	1回駐車券	回数駐車券(12回分)
自転車(学生割引)	2300円(1900円)	6600円(5400円)	200円	2000円
原付バイク	3300円	9600円	300円	3000円

利用時間 午前6時～翌日の午前0時30分
利用料金 下表のとおり
申し込み 同駐車場 (☎)24) 6293)へ

市ウェブサイトのバナー広告を募集

本市では、市民の皆さんの利便性の向上と、財源の確保に努めるため、市ウェブサイトにバナー広告を掲載しています。

広告主を随時募集(「トップページ」は月額1万円、「くらしのご案内」の各

ページは月額3千円、それぞれ3カ月単位で掲載)していますので、ぜひ企業や商品の宣伝、イメージアップに本市バナー広告の掲載をご検討ください。
問い合わせ 情報公開課 (内線326)

毎年4月2日は 「世界自閉症啓発デー」です

毎年4月2日は、国連が定めた「世界自閉症啓発デー」です。また、厚生労働省ではこの日から8日までを「発達障がい啓発週間」と位置付け、自閉症をはじめとする発達障がいへの理解促進のための啓発活動を実施しています。

自閉症をはじめとする発達障がいは、脳機能の発達に関係する生まれつきの障がいであり、発達障がいのある人は、コミュニケーションや対人関係を築くことが苦手です。

発達障がいのある人が個人の能力を伸ばし、社会の中で自立していくためには、発達障がいに対する私たち一人一人の理解が必要です。

同啓発デーを契機として、自閉症をはじめとする発達障がいへの理解を深めていただくようお願いいたします。

※詳しくは、府ホームページ http://www.pref.osaka.lg.jp/chikiseikatsu/hatatsusyogai_osaka/index.html をご覧ください。

同啓発デーのブルーライトアップ

府では、同啓発デーに合わせて、府内の主要建物を同啓発デーのシンボルカラーであるブルーにライトアップします。

とき 4月2日(木)、日没(午後6時30分ごろ) ～ 午後11時

ところ 大阪城天守閣、通天閣

問い合わせ 府民お問合せセンター ☎06(6910)8001

市障がい者地域自立支援協議会のホームページをご活用ください



オリジナルキャラクター「なすかも」

同協議会は、「障がいや地域の課題を知る」「つながる」「みんなで支えあう」とことが大切！」を合言葉に、障がいのある人やその家族が地域で安心して生活できるように、「地域でできること」を考え、話し合っています。

同協議会のホームページ <http://www.eekamo-ondabayashi.com/> には、障がいのある人やその家族が地域で安心して生活するための情報や、同協議会の取り組み内容などを随時発信しています。ぜひ、ご活用ください。

問い合わせ 障がい福祉課 (内線194)

3月は自殺対策強化月間です

その悩み、これ以上、ひとりで抱え込まないで

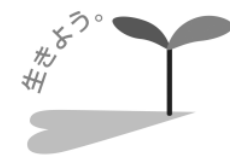

生きよう。

自殺は、さまざまな要因が複雑に関係して、その多くが「心理的に追い込まれた末の死」であり、「防ぐことができない社会的な問題」であると言われていています。さまざまな悩みを抱えている人は、一人で悩まず次の機関などにご相談ください。

また、家族や友人など身近な人の悩みや異変に気付いたら、温かく寄り添いながら、悩みに耳を傾け、次の機関などへの相談を勧め、じっくりと見守りましょう。

- 府こころの健康総合センター ☎06(6607)8814
- 富田林保健所 ☎(23)2681
- 保健センター ☎(28)5520
- 関西いのちの電話 ☎06(6309)1121(365日、24時間対応)

■自殺予防いのちの電話フリーダイヤル ☎0120(738)556(毎月10日、午前8時～翌午前8時) ※府携帯サイトの自殺対策のページ <http://k-okoro-osa.ka.jp/j/> に、さまざまに悩みの相談窓口などが掲載されていますのでご覧ください。



●自死遺族相談(予約制) 府では、大切な人を自死(自殺)で亡くされた人のために、来所相談を実施しています。 府こころの健康総合センターの専門相談員が、ご遺族の相談に応じます。電話の際には、「自死遺族相談」とお伝えください。 申し込み 府こころの健康総合センター ☎06(691)2811(月～金曜日、午前9時～午後5時45分、ただし、祝日、年末年始は除く)へ

男女共同参画センターウイズ 登録グループを募集

すばるホール内にある同センターウイズは、男女共同参画社会をめざして自主活動をするグループが学習、会議、交流などのために使用できる部屋です。

室内にはパソコン、印刷機、貸しロッカーなどがあります。部屋の利用は無料ですが、事前にグループ登録が必要で、活動内容などによって審査します。

また、登録グループになると、登録団体同士のネットワーク「ウイズネット」

に参加して、市と連携して事業などを実施することができます。



男女共同参画シンボルマーク

登録は随時受け付けていますが、今年4月からの使用を希望されるグループは、3月13日(金)までに申請してください。

申し込み 人権政策課（内線474）へ

すばるホールでのレストラン業務ならびにケータリング業務の事業者を募集します

すばるホールを利用される人への一層のサービス向上をめざして、すばるホールのレストラン業務ならびにパーティーなどへのケータリング業務の事業者を企画提案方式により募集します。

申し込み 3月1日(日)～26日(木)、午前9時～午後5時（休館日は除く）にすばるホールで配布する募集要項に従い、3月1日(日)～26日(木)、午前9時～午後5時（休館日は除く）までにすばるホール（☎(25)02222）へ ※募集要項はすばるホールホームページ [http://subaruhall.org/] からダウンロードもできます。

男女共同参画セミナー ストレス解消！！ 太極拳でスツキリ講座

初心者歓迎！

家族や仕事のことなどで毎日イライラして過ごしていませんか。

「ストレスの解消方法が分からない」「何も考えず、自分だけの時間が欲しい」という人を対象に、「太極拳を通して、心身ともにリフレッシュし、ストレスの解消をめざす同講座を開催します。

とき 3月20日(金)、27日(金)、午前10時～正午（全2

人の心を傷つける差別落書きはやめましょう

特定の地域の人や外国人を誹謗中傷する内容の差別落書きが、駅構内のトイレや道路沿いなどで発生しています。

こうした落書きは、被害者に精神的な苦痛を与えるだけでなく、見た人に新たな差別意識を植え付けてしまう恐れがあります。

また、落書きは器物損壊罪やその内容によっては名誉毀損罪、侮辱罪となる場合もあり、重大な犯罪行為として決して許されるものではありません。

差別落書きは、「消せばおしまい」と思うかもしれませんが、被害者の心には消えない傷が残ります。

このような落書き行為をなくすためには、私たち一人一人が、落書き行為の背景にある根本的な差別意識を解消することに目を向け、差別を容認し、温存しようとする社会の雰囲気を変えていく必要があります。

問い合わせ 人権政策課（内線472）

（回）
ところ 市消防本部
対象者 市内在住・在勤の人
定員 20人（申し込み多数の場合は抽選）
※3月20日(金)は保育あり（2歳以上就学前対象、定員5人、要予約）。
参加費 無料
講師 山口 紘さん（男女共同参画リーダー養成講座修了生）
申し込み 3月12日(木)まで

に、ファクスまたはEメールで講座名、住所、氏名、年齢、電話番号、保育の有無を記入し、人権政策課（内線474）・FAX(25)9037・Eメール:jinken@city.tondabayashi.lg.jp）へ（電話申し込み可）
※メールの場合は、同課から確認メールを返信しますので、メールの受信ができるよう設定しておいてください。

こだわりの逸品

新たに2商品を
富田林ブランド商品に
認定!

富田林商工会では、富田林ブランド認定委員会を設け、富田林ならではの魅力ある商品を独自の基準で「富田林ブランド」として

認定しています。今年度、第9・10回同認定委員会を開催し、新たに2商品が認定されました。

認定された商品は次のとおりです。

- ①「自然農法米 嬉さん」(NPO法人富田林自然農法根っこ会)
 - ②「ナカスジファームのピクルス」(ナカスジファーム)
- ※詳しくは、同ブランドホームページ <http://www.tonshow.or.jp/tondaba-yashi-brand/> をご覧ください。
- 問い合わせ 富田林商工会 内同委員会事務局 ☎(25)1101

貸し農園の利用者を募集



●**なの花畑**
 ところ 佐備
 利用料 年額5万円(1区画約40平方メートル、種・苗・肥料代、農具使用料など含む)
 ※農業用水、駐車場、トイレあり。
 問い合わせ 東さん ☎(34)5351
 ●**松村ファーム**
 ところ 龍泉(JA大阪南ライスセンター前)

利用料 年額1万8000円(3万8000円(1区画約85(156平方メートル))
 ※農業用水道、駐車場あり。
 問い合わせ 松村さん ☎090(5663)6237
 ●**錦織西田農園**
 ところ 錦織北一丁目
 利用料 月額1万円(1区画約50平方メートル)
 ※インストラクター常駐、

完全指導型。
 問い合わせ 西田 忠勝さん ☎(23)3674
 ●**西田農園**
 ところ 錦織北二丁目
 利用料 年額1万8000円(1区画約25平方メートル)
 ※駐車場あり。
 問い合わせ 西田 正雄さん ☎(24)0632
 ●**horikawa小規模農園A・B**
 ところ いずれも山中町一丁目
 利用料 いずれも年額1万円(1区画約35平方メートル)
 ※同農園Bは駐車場あり。
 問い合わせ 堀川 俊文さん ☎090(6987)3817

求職者支援制度をご存じですか ～求職中で雇用保険を受給できない人へ～

同制度の主な内容

- 無料で「求職者支援訓練」などが受講できます。
- 職業訓練期間中および終了後も就職活動を支援します。
- 一定の要件を満たす人に対して、職業訓練受講給付金を支給します。

詳しくはお問い合わせください。

問い合わせ ハローワーク河内長野職業訓練コーナー ☎(53)3081

就労支援講座「パソコン講座」

とき 3月23日(月)～30日(月) (28日(土)、29日(日)を除く)、午前10時～午後4時(全6回)

ところ 人権文化センター

内容 パソコンの操作方法やワード、エクセルの基礎など



対象者 市内在住で18～60歳までの就労を希望する現在無職の人

※ただし、パソコン初心者に限ります。

定員 10人

受講料 1000円(テキスト代)

申し込み 商工観光課または市人権協議会に備え付けの申込書に必要事項を記入し、3月6日(金)～16日(月)までに、宛名を記入した返信用はがきを添えて、市人権協議会まで持参(申し込み多数の場合は書類により選考)
 ※必ず本人が持参してください。

問い合わせ 市人権協議会 ☎(24)3700

府中小企業労働環境向上講座 「知っておきたい!職場のパワハラ防止対策」

とき 3月25日(水)、午後2時～4時

ところ 市消防本部

内容 パワーハラスメントの基礎知識や対応方法

対象者 中小企業経営者、企業の労務管理担当者、労働者など

定員 50人(申し込み先着順)

参加費 無料

講師 吉田 尚平さん(弁護士)

申し込み 3月6日(金)～、講座名、住所、氏名、会社名、電話番号を商工観光課[(内線481)・☎(26)2020]へ(電話・ファクス申し込み可)

年に一度は必ず狂犬病予防注射を

海外では狂犬病が発生しており、いつまた日本に侵入するかわかりません。飼い主の責務として、飼い犬登録し、毎年1回必ず狂犬病予防注射を受けさせなければなりません。

左表の日程で、飼い犬登録と狂犬病の予防注射を実施しますので、最寄りの会場を受けてください。会場での注射ができない場合は、動物病院でも随時注射できますので、必ず受

27年度飼い犬登録・狂犬病予防注射日程表			とき	ところ(会場)
とき	ところ(会場)			
4月6日(月)	9:30~10:00	中央公民館・図書館(旧国道170号側駐車場)	9:30~10:00	新青葉遊園
	10:20~10:50	興正寺別院前	10:30~11:00	五軒家総合会館
	11:20~11:40	中野町長寿会館前	11:30~12:00	久野喜台4号公園前
	13:10~13:50	新堂小学校前	13:40~15:10	高辺台2号緑地(金剛図書館南側)
	14:10~15:10	川西小学校前	9:50~10:50	喜志会館前
4月7日(火)	9:50~10:50	梅の里2号公園前	11:10~11:30	桜井町新会館前
	11:10~11:40	梅の里9号公園前(梅の里三丁目自治会東集会所)	13:00~13:30	宮町集会所前
	13:20~14:20	藤沢台公園(藤沢台小学校北西側)	13:50~14:20	南旭ヶ丘集会所前
	14:50~15:10	緑ヶ丘集会所前	14:50~15:10	楠町集会所前
4月8日(水)	9:50~10:40	J A大阪南大伴支店前	9:40~10:40	寺池公園(公団342棟前)
	11:00~11:30	山中田ちびっこ公園	11:00~11:30	寺池台2号公園(金剛配水池前)
	13:00~13:40	東板持集会所前	13:10~13:30	嬉桜ヶ丘集会所前
	14:00~14:20	山手町集会所前	13:50~14:10	伏見堂児童遊園
	14:40~15:00	楠風台三角公園	14:30~15:00	J A大阪南旧彼方支店前
4月9日(木)	9:20~9:50	高辺台3号公園(自然公園)	9:30~10:10	須賀会館前
	10:20~10:50	向陽台3号公園	10:30~10:50	聖ヶ丘入口
	11:10~11:50	富田林保健所前	11:10~11:30	須賀台前(旧ポンプ場跡地)
	13:30~14:00	錦町自治会集会所前	13:10~13:30	甘南備集会所前
	14:20~15:00	J A大阪南錦郡支店前	13:50~14:10	中佐備児童遊園前
			14:30~15:10	J A大阪南旧西板持支店前

けてください。
費用 1匹につき
・登録手数料3000円
(生涯1回)
・注射手数料3250円
(狂犬病予防注射2700円、注射済票550円)

※犬が暴れると注射できないことがありますので、接種会場には犬をおとなしくできる人が連れてきてください。
※雨天の場合はお問い合わせください。
お問い合わせ 衛生課(内線143、147)

生け垣や庭木は適切な管理を

カイヅカイブキなどの生け垣や庭木の緑が伸び過ぎて道路にはみ出すと、景観を損ねるだけでなく通行の妨げとなります。また、交差点の見通しが悪くなったり、カーブミラーを隠してしまったりするなどして、思わぬ事故の原因にもなりかねません。

敷地内の生け垣や庭木などは早めに剪定するなど、所有者が適切に管理し、人になさしく安全で美しいまちづくりにご協力ください。
お問い合わせ 道路交通課(内線412)



食育講座&試食会

自然のエネルギーで育つ農産物を子どもたちへ

保護者を対象にした、子どもたちへ正しい食習慣を教える力を身に付けてもらうための食育講座および試食会です。多様な農業を理解し、食に対する関心を深めてみませんか。
とき 3月23日(月)、午前10時30分~正午(午前10時受け付け)

ところ 保健センター
内容 食育講座「自然のエネルギーで育つ農産物を子どもたちへ」
※講座終了後、自然農法で栽培された米や野菜を使用したご飯やみそ汁などを試食。
講師 富田林自然農法根っ子の会

定員 30人(申し込み多数の場合は抽選)
※保育あり(1歳以上就学前対象)
参加費 無料
申し込み 3月13日(必着)までに、往復はがきに参加者全員の住所、氏名(ふりがな)、年齢、性別、電話番号、保育の有無(有の場合は人数)を記入し、☎584・0056嬉449 同会事務局へ(電話申し込み不可)
問い合わせ 高橋 博美さん(同会理事長) ☎090(5664)3388

交換学生の ホストファミリーを 募集

富田林・ベスレヘム姉妹都市協会では、両市の友好親善を深めるため、昭和48年から交換学生を相互派遣しており、今年は受け入れの年になります。

ただけるホストファミリーを募集します。

交換学生は3人で、滞在期間を前・後半に分け、1人が2家庭に滞在します。

家庭での受入期間 7月21日(火)～8月10日(月)までの間で約10日間

募集件数 6家庭(同協会において選考)

申し込み 市民協働課に備え付けの申込書(市ウェブサイトの各課のページ)・市民協働課(ベスレヘム市との姉妹都市交流)からダウンロードもできます)に必要事項を記入し、3月31日(火)までに市民協働課内同協会事務局(内線473)・FAX(25)9037・Eメール kyoudo@city.tondabayashi.jp)へ(フアックス・Eメール可)

中小企業向けのBCP(事業継続計画)策定支援制度の活用を

本市では、市内の中小企業などを対象に、企業が自然災害などの緊急事態に遭遇した場合に中核となる事業の継続や早期復旧のために策定しておく事業計画「BCP(事業継続計画)」の作成に対し補助制度によ

る支援をしています。企業の安定した事業継続にぜひご活用ください。

補助限度額 策定する際の補助対象経費の2分の1以内(上限10万円)

問い合わせ 商工観光課(内線483)

ご存じですか、本市の「浄化槽事業」の取り組み

～古いようで新しい取り組み「浄化槽事業」が脚光を浴びています～

皆さんは浄化槽をご存じでしょうか。浄化槽といえば家庭から出る汚水を各家庭で浄化する施設で、下水道が整備されるまでの仮の手段と思われがちですが、今この浄化槽が脚光を浴びています。

これまで汚水処理施設の整備は、下水道がその中心として位置付けられてきましたが、近年すでに整備されている下水道施設の大量更新時期を迎えるにあたり、これまでと同様に下水道を更新整備できるのかが疑問視されています。また国では、下水道などの汚水処理施設がいまだに整備されていない地区については、下水道にこだわらず浄化槽を積極的に活用して、今後10年間で未整備地区の解消をめざしています。

こういった動向の中で、本市が取り組んできた浄化槽事業が改めて全国の市町村の脚光を浴びています。

本市では、17年度から東条地区などで各家庭に浄化槽を設置し、使用料をいただいて管理する、市設置型浄化槽整備事業を展開しています。東条地区では、すでに9割ほどの家庭でご利用いただいております。現在も同事業の対象区域を拡大し実施しています。

■民間のノウハウを活用した事業です

本市の浄化槽事業は、事業手法として、民間の事業者が営業活動から設置、管理までをするPFI方式を取り入れていて、市の人件費節減に効果を発揮するだけでなく、その整備率は同様の事業を展開する他の市や町に比べて群を抜いて高くなっています。

■浄化槽PFIといえば「富田林市」～全国の市町村や世界各国から視察に来られています～

この先進的な取り組みには、これまで全国の市町村や世界各国からの視察を受けており、浄化槽PFIといえば「富田林市」といわれるくらいに有名な取り組みとなっています。

これからは浄化槽事業も整備から維持管理の時代へとシフトしていきますが、市民の皆さんに喜んでいただける、環境に優しい良質な浄化槽の維持管理に努めていきます。

問い合わせ 下水道課(内線262)



メキシコ、チリ、コスタリカなどから来た訪問団が浄化槽を視察している様子

♪ わが家のアイドル ♪



五軒家
増田 侑史ちゃん（1歳3カ月）
かわいい笑顔に癒されています!!



彼方
石垣 誠良ちゃん（2歳2カ月）
克芳ちゃん（6歳）
兄弟仲良く元気です。



山手町
阪口 結有ちゃん（5歳）
雅成ちゃん（3歳）
ヤンチャ兄弟!! 仲良く元気に育ってね。

宛先

584-8511

住所・氏名(ふりがな)・電話番号

富田林市役所
情報公開課広報係
常盤町1番1号

わが家のアイドル（対象年齢は4歳未満、兄弟・姉妹と一緒に写っている写真でも可）は、写真の裏に、**名前（ふりがな）と撮影時の年齢（月齢）**を記入し、**メッセージ（20字程度）**を添えて、封書で左記の宛先まで応募してください。

なお、今応募された場合、掲載は約2カ月後になります。

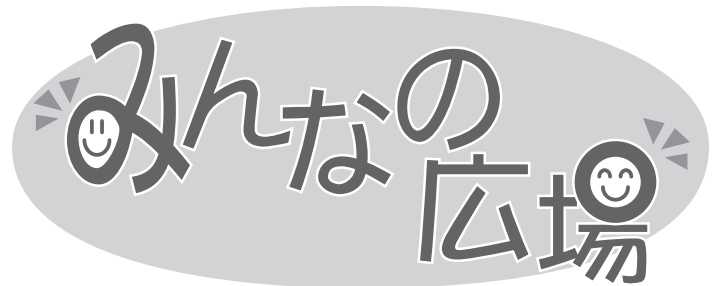

俳句

頂点 日原 輝子選
今月の詠題「当季雑詠」

秀歌

受診待つ一篇の詩の暖かし

富美ヶ丘町 鶴田 祐子

△選評▽受診を待つときの心理状態を、一篇の詩を以て暖かしと表現した。作句法を心得た秀句、受診待つという不安で大きく切れを生じ、一篇の詩の奥に暖かしと託し、受診待つの不安を大きく浮き上らせた中々の作品。

身にしむや犬には犬の車椅子

宮町 土井 清子

久々の姉の便りや春隣

藤沢台 増山 美栄子

地の色となりふくらめり寒雀

不動ヶ丘町 安倍 葉子

さざんかの咲き急ぎつつ散り急ぐ

錦織東 渋谷 あけみ

半世紀ぶりの霜焼け宿られし

山手町 笹原 秀計

数え日に独居のゆとりページ繰る

錦ヶ丘町 松島 清美

流水のルーツは知らず暖をとる

選者 詠

※4月号は「川柳」を掲載します（なお、応募は2月28日で締め切りました）。

川柳・短歌・俳句は、それぞれ別のはがきで応募してください（1人各5点まで）。市内在住の人で未発表のものに限ります。作品の漢字や氏名には必ずフリガナをつけてください。

5月号の「短歌」は3月31日(火)、6月号の「俳句」は4月30日(木)、7月号の「川柳」(宿題「中心」)は5月31日(日)までに応募(いづれも必着)してください。宛先は上記をご覧ください。

誰もが夢を追うことができる平和な社会を

◆少女の訴え

世界各地では、今もなお争いが続き、何の罪もない子どもたちの命が脅かされています。

昨年未から今年にかけて、10歳代の少女が拉致されたあげく自爆テロを強要され、多くの犠牲者が出たという事件が相次ぎました。

昨年10月に、17歳でノーベル平和賞を受賞したパキスタン出身のマララ・ユスフザイさんは、そのスピーチの中で、「1本のペンと1冊の本が世界を変える。教育こそが唯一の解決策です。エデュケーション・ファースト（教育第一）」と話されました。ユスフザイさんは、一人一人のかけがえのない命を大切に、平和な社会を形成していくためには教育が最も重要だということを世界中に強く訴えられました。

◆「人」を育む

今年度100周年を迎えた富田林幼稚園の設立趣意書には、「1年の計は穀物を植えるにあり、10年の計は樹を植えるにあり、100年の計は人を植えるにあり」と記されています。この設立趣意書では、まさしく100年後の社会を形づくるのは「人」であり、「人」を育む、教育の重要性が示されています。

明日をめざして

◆子どもの権利条約

また、子どもの人権の尊重や権利の確保を規定した「子どもの権利条約」には、「育つ権利として、教育を受けることができる」と記されています。

しかし、世界中には紛争や貧困などさまざまな理由で学校に通うことができない子どもが10人に1人の割合にいるといわれています。

全ての子どもが等しく教育を受け、豊かな未来を描くことができる世界をつくるためには、まだまだたくさんの課題を乗り越えなければなりません。

◆「生きる力」の育成～本市の教育活動～

現在、学校園教育では「生きる力」の育成がますます重要となっています。

そこで本市ではこれからも「学力」「体力」「豊かな心」をはじめ、これからの社会を拓くために必要な「自ら課題を見つけ、他者と協働しながら解決する力」を育む事をめざし、教育活動を展開したいと考えています。

本市で学ぶ子どもたちが、自らの夢を実現し、全ての人が平和で豊かに暮らしていける社会づくりに貢献してくれることを心から願っています。

教育指導室（内線364）

錦織南遺跡の発掘調査

本市が25年度に実施した発掘調査では、二つの大きな成果が挙げられました。

一つは、飛鳥時代のものと思われる陶硯（陶製の硯）が出土したことで注目された畑ヶ田南遺跡です。

そしてもう一つは、畑ヶ田南遺跡と同時期に調査をしてきた錦織南遺跡です。近鉄長野線「滝谷不動駅」から、線路沿いに600ほど南下した地点で、25年9月から12月にかけて、開発に先立って発掘調査を実施しました。

これまでも調査地周辺では発掘調査が実施されており、近鉄長野線の線路を挟んだ東側では縄文時代の土器を含む石川の旧河道が見つかり、西側では古代から中世の建物跡などがわずかに確認されています。

調査前は、今回の調査地においても、過去の調査成果に近い状況になるのではないかと考えていましたが、調査を進めていくと、当初の予想を大きく上回る、たくさんの遺構や遺物が出土しました。

特筆すべき成果としては、竪穴建物跡が10棟、掘立柱建物跡が6棟と、たくさんの建物跡が見つかったことです。竪穴建物については、何棟も重なり合った状態で見つかったものもあり、同じ場所

トポレ掘発財文化蔵埋

で何度も建て替えられていたことが分かります。竪穴建物の時期については、出土した土器から、主として古墳時代後期（6世紀末）から飛鳥時代初め（7世紀初め）頃と思われる。

掘立柱建物の時期は、出土遺物が少なく判断が難しいところですが、一部の掘立柱建物については、竪穴建物が埋まっていた土の上から柱穴が掘られていたので、その掘立柱建物が竪穴建物よりも新しい時期のものであるということとは分かりました。

周辺で実施された過去の調査では、古墳時代後期までさかのぼる集落跡は確認されていません。また、たくさん建物跡が集中して見つかることも初めてです。

このような成果から、今回の調査地が古墳時代後期から飛鳥時代にかけて、周辺一帯の中でも当時の集落の中心地であったと思われる、錦織南遺跡の性格を検討する上で非常に重要な成果が得られたものと考えています。



錦織南遺跡で見つかった竪穴建物跡



まちがど トピックス



■南大阪駅伝競走大会～チーム一丸、タスキをつないで～

2月1日、PL教団本庁内コースで、第58回南大阪駅伝競走大会が開催されました。当日は好天にも恵まれ、参加した236チームの選手たちは、チーム一丸となって6区間計20.1*のコースを全力で走りました。中継地点では、1秒でも早く次の走者にタスキをつなごうと最後の力を振り絞って走る選手の姿に沿道から熱い声援が送られ、会場は大いに盛り上がっていました。



■火災から文化財を守れ！

1月26日、重要文化財錦織神社で、消防訓練が実施されました。訓練は、「本殿裏手の森林で、タバコの投げ捨てにより落葉に着火し出火。本堂および関係施設に延焼拡大の恐れがある」と想定し、火災発生の通報により駆け付けた消防隊員と消防団員が一斉に放水をしました。放水訓練の後、神社関係者などが初期消火訓練をし、大切な文化遺産を後世に引き継いでいくために、いざというときの備えを学びました。

■子どもたちの読書活動を推進

2月4日、市役所で、市読書感想文コンクールの表彰式が実施されました。

同コンクールでは、子どもたちの読書活動の推進と更なる学習意欲の向上を目的に、ジャンルを問わずに、市内在住の小・中学生から読書感想文を募集しました。

4921作品の応募があり、選考の結果、市長賞・教育長賞各3作品、とっぴー賞15作品が選ばれました。



写真とともに見る1月～2月のできごと



■ 摘みたてイチゴはおいしいね

農業公園サバーファームでは、今年もイチゴ狩りが楽しめます。

2月7日には、たくさんの家族連れが訪れ、ハウス内で実った赤いイチゴに皆さん目を輝かせながら、摘みたてのイチゴの味を楽しんでいました。

サバーファームでは5月下旬まで、イチゴ狩りが楽しめますので、ぜひ、ご家族、ご友人などとお越しください。

■ けあばる金剛がオープン

1月13日、金剛連絡所横に、第3ほんわかセンター出張所「けあばる金剛」がオープンしました。開設を記念したイベントでは、健康と介護の相談会をはじめ、脳年齢測定や、救急医療情報キットの配布などがありました。

同出張所は、医療・介護・福祉の専門職がさまざまなご相談をお聞きし、問題解決への支援をする高齢者総合相談窓口です。ぜひ、気軽にご利用ください。



■ 災害に備える大切さ

1月31日、レインボーホール（市民会館）で、「災害に強い、人にやさしい、煌のまちづくり講演会」が開催されました。当日は、大阪府立大学准教授の小野 達也さんによる講演の後、市内の各地域において、防災活動などを行っている団体の活動紹介がありました。

また、防災資機材や防災グッズの展示などもあり、訪れた人たちは、改めて災害への備えの大切さを確認していました。

■ 観光事業を考える

1月27日、じないまち交流館で、第2回富田林きらめき会議が開催されました。これは、今春開館予定の観光交流施設「きらめきファクトリー」を活用した観光事業などを本市と連携協定を結んでいる3大学（阪南大学、大阪芸術大学、大阪大谷大学）の学生たちに、アイデアを提供してもらうために実施されているもの。集まった学生たちは、さまざまな意見を出し合い、富田林の未来を熱心に考えていました。



保健医療

明記のないものは費用無料。問い合わせ、申し込みは、**保健センター**〔☎(28)5520・FAX(29)7760〕へ。指定医療機関(※)は、26年4月号広報に折り込みの「平成26年度保健事業案内」をご覧ください。

認知症介護家族の交流会

とき 3月25日(水)、午後1時30分～3時
ところ 中央公民館
内容 講話「認知症の人に対する作業療法士のかかわり」、参加者同士で情報交換、交流会
対象者 市内在住の認知症の人を介護されている人
定員 20人
参加費 無料
申し込み 3月19日(水)までに高齢介護課(内線196)へ(申し込み多数の場合抽選) ※認知症の人も参加される場合は事前にご相談ください。

富田林病院理学療法士・作業療法士募集

職種 理学療法士、作業療法士(いずれも正規職員)
 ※勤務形態など詳しくはお問い合わせください。
申し込み 電話またはEメールで富田林病院総務課〔☎(29)1121・Eメール jinji@tonbyo.org〕へ
 ※見学も随時受け付けています。

けあばる非常勤登録ホームヘルパー募集

勤務時間 月～金曜日の他、土・日曜日、祝日および早朝(午前8時以前)、夜間(午後6時以降)
勤務形態 直接自宅から対象者宅を訪問しケアする直行直帰制
対象者 介護職員初任者研修以上修了者(ホームヘルパー2級以上取得者)、もしくはガイドヘルパー資格取得者
申し込み 休館日を除く午前9時～午後5時にけあばるへ



体力アップ教室

体や心の不調で、運動を始められない人に健康運動指導士や保健師が最適な方法を提案します。
とき 4月～9月の毎週火曜日、午後1時15分～3時45分(祝日は除く)
ところ 保健センター
対象者 医療機関でのリハビリテーションや、介護保険を利用していない40～64歳の人
定員 10人(申し込み先着順)
申し込み 3月6日(金)～、保健センターへ

成人歯科健診

とき 3月31日(木)まで
ところ 指定医療機関(※)
内容 問診、歯科健康診査、歯科保健指導
対象者 健診日に満40・50・60・70歳の人



がんミニドックを受けましょう (年度内に1回のみ、費用は無料、電話予約可)			
種別	対象者	内容	日程・その他
胃がん	40歳以上	問診、胃部X線検査	とき 4月22日(水)～24日(金)、28日(火) ところ 保健センター ※介助が必要な人は、申し込み時にお伝えください。 申し込み 3月11日(水)、午前9時～、保健センターへ(申し込み先着順、電話申し込み可) ※5月以降の日程は、4月号広報に折り込む「平成27年度保健事業案内」をご覧ください。
肺がん(結核検診含む)		問診、胸部X線検査(該当者には喀痰検査)	
大腸がん		問診、便潜血反応検査	

※3種類の検査から希望する検査を選んで受診することもできます。毎年胃カメラの定期検査を受けている人や、痔疾患、大腸ポリープの既往のある人は、医療機関での受診をお勧めします。

富田林病院の案内		詳しくは、同病院〔☎(29)1121〕にお問い合わせください。
皮膚がん検診	とき 3/18(水)、午後2時～4時30分 内容 皮膚がんを心配されている人のために、皮膚科専門医師の視診による検診 費用 無料(予約制)	
女性専用外来	とき 3/19(木)、午後2時～4時30分 内容 「気になる症状があるけれど受診する科目が分からない」「男性医師だと恥ずかしくて聞けない」など診察や治療の相談について女性医師が担当します ※診療時間は1人当たり25分程度。 定員 6人 費用 有料(予約制)	
医療講演会	とき 3/28(土)、午後2時～3時15分 内容 子宮の病気について～子宮脱の治療を中心に～ 定員 20人(申し込み先着順) 受講料 無料 申し込み 3/6(金)～、同病院へ	

富田林保健所の案内		詳しくは、同保健所〔☎(23)2681〕にお問い合わせください。
①エイズ検査	とき 第1・3水曜日、午後1時30分～2時30分 費用 ①無料、②検査手数料が必要になる場合があります	
②梅毒・クラミジア検査	とき 第3水曜日、午前9時30分～10時30分 費用 無料	
※肝炎ウイルス検査	とき 第1・3火曜日、午前10時～11時 費用 無料	
※風しん抗体検査	とき 毎週月曜日(祝日の場合は翌日)、午前9時30分～11時30分 費用 有料	
※このころの健康相談	とき 毎週月～金曜日(祝日は除く)、午前9時30分～午後0時15分、午後1時～5時(エイズに関する相談は電話でも可)	
※エイズに関する相談	とき 毎週月～金曜日(祝日は除く)、午前9時～午後0時15分、午後1時～5時30分 内容 「診療で十分な説明がなく不安」「〇〇科のある病院を教えてください」などの相談	

いずれも相談は無料、※は予約が必要(ただし、飲用水・井戸水検査は藤井寺保健所〔☎072(952)6165〕で予約)



健診・予防接種

麻しん風しん予防接種 (MR) の受け忘れはありませんか

麻しん (はしか) は非常に感染力が強く、感染すると重い合併症を起こすこともある怖い病気です。風しんも感染力が強く、特に妊娠初期の妊婦が感染すると、生まれてくる子どもが目や耳、心臓などに障がいのある「先天性風しん症候群」となる可能性があります。また、同予防接種を受けていない人が増えると、その地域で麻しん、風

しんが流行してしまう可能性もあります。

麻しん、風しんはワクチンの接種で予防することができ、免疫をより確実なものにするためには、同予防接種を2回受ける必要があります。

対象者は下表「26年度の指定医療機関での予防接種」に記載しています。

また、高校・大学入学時、実習や就職などで接種証明が求められる場合もあるため、接種済証や母子健康手帳などの予防接種記録は大切に保管しましょう。

問い合わせ 保健センター (☎(28)5520)

26年度の指定医療機関での予防接種

※指定医療機関は、26年4月号広報に折り込みの「平成26年度保健事業案内」に記載しています。

ヒブ 生後2カ月～5歳未満	小児用肺炎球菌 生後2カ月～5歳未満	四種混合 (DPT-IPV) 生後3カ月～7歳6カ月未満
-------------------------	------------------------------	--

三種混合 (DPT) 生後3カ月～7歳6カ月未満	ポリオ (IPV) 生後3カ月～7歳6カ月未満	BCG 生後3カ月～1歳未満
------------------------------------	-----------------------------------	--------------------------

麻しん風しん混合 (MR)

1期=1～2歳未満、2期=平成20年4月2日～21年4月1日生まれの人

水痘 (水ぼうそう)

1～3歳未満 ※3～5歳未満の人で、未接種および不足分がある人も3月31日(木)まで1回受けられます。実施医療機関は市ウェブサイトの各課のページ「健康づくり推進課 (保健センターの事業案内)」に掲載しています。

日本脳炎

1期=3歳～7歳6カ月未満、2期=9～13歳未満 ※平成7年4月2日～19年4月1日生まれの人で、未接種および不足分がある人も定期接種として受けられます。

二種混合 (DT)

11～13歳未満

子宮頸がん

※現在、積極的勧奨はしていません。

平成10年4月2日～15年4月1日生まれの女子

※お子さんの健康状態の良いときに朝の体温を測り、母子健康手帳を必ず持参して受けてください。予診票は医療機関に備え付けています。予防接種手帳をよく読んでください。

保健センター (☎(28)5520) での健診

※転入などで個別通知が届かない場合は、保健センターへお問い合わせください。
※3月1日～4月5日の間に実施する健診を掲載しています。

乳幼児健診

※日程や持ち物などは、個別通知に記載しています。

4カ月児健診	3月6日(金)	平成26年10月19日～11月12日生まれの乳児
	20日(金)	平成26年11月13日～11月30日生まれの乳児
1歳7カ月児健診	3月5日(木)	平成25年7月25日～8月10日生まれの幼児
	19日(木)	平成25年8月11日～8月31日生まれの幼児
3歳6カ月児健診	3月4日(木)	平成23年8月22日～9月12日生まれの幼児
	18日(木)	平成23年9月13日～9月30日生まれの幼児

2歳6カ月児歯科健診 (希望者にフッ素塗布)

※日程や持ち物などは、個別通知に記載しています。

3月12日(木) 平成24年9月11日～9月30日生まれの幼児
※まだ受診していない幼児でも3歳までは受診できます。

休日急病診療

診療日 日曜日、祝日、年末年始

受付時間 午前9時～11時30分、
午後1時～3時30分

市立休日診療所 (☎(28)1333)

内科、歯科

富田林病院 (☎(29)1121)

小児科 (中学生まで)

小児夜間救急

市消防本部 (☎(25)1122)

午後8時～翌朝8時の間(土・日曜日、祝日、年末年始は午後4時～)に、中学生までの子どもが急病になったとき

※当番の病院を紹介し、緊急の場合は救急車で搬送します。また、これ以外の時間帯でも病院の紹介などをします。

※直接、当番病院へ行かれても受診できません。

救急安心センターおおさか

救急医療相談窓口 (☎#7119)

「体調が悪くなった」「けがをした」などで、病院へ行った方が良いか、救急車を呼んだ方が良いかなど迷ったときは相談を (相談員、看護師が医師の支援体制の下、24時間相談に応じます)

※相談の結果、緊急性がある場合は、直ちに救急車が出動します。

※つながらない場合や、IP電話・ダイヤル回線からは (☎06(6582)7119) へおかけください。

小児救急電話相談

電話相談 (☎#8000)

午後8時～翌朝8時の間に、子どもの急病で病院へ行くかどうか迷ったときは相談を

※つながらない場合や、IP電話・ダイヤル回線からは (☎06(6765)3650) へおかけください。

※受診判断の目安として、「こどもの救急」ホームページ (<http://kodomomo-qq.jp/>) をご活用ください。

各施設の電話番号は31ページをご覧ください

子育て相談会

保健センターでは、毎月1回（第3火曜日、午後1時～3時30分）、同相談会を開催していますので、気軽にご利用ください（要予約）。

内容 身体計測、発育発達、母乳、離乳食、幼児食、育児に関する不安や心配事など子育て全般に関する相談

※身体計測のみを希望する人は午後2時30分～3時に直接お越しください。

問い合わせ 保健センター〔☎(28)5520〕

子育て講座

とき 3月17日(火)、午前9時30分～11時

ところ ふれんど保育園

内容 楽器遊び

定員 10組（申し込み先着順）

申し込み 3月9日(月)～、ふれんど保育園〔☎(26)3571〕へ

富貴の里保育園内 子育て支援センターの催し

①アラフォーママ&プレママ集まれ！

とき 3月13日(金)、午前10時～11時30分

内容 参加者同士の交流会など

対象者 35～44歳までの妊娠中の人または育児中の母親とその子ども

定員 10組

②ふれあい教室

とき 4月9日～7月23日の木曜日、午前10時～11時30分（全10回）

内容 友達づくりと遊びの紹介など

対象者 平成25年4月1日以前に生まれた子どもとその親

定員 20組

申し込み ①は3月6日(金)～、電話で、②は3月16日(月)（消印有効）までに、往復はがきに住所、親子の氏名（ふりがな）、子どもの生年月日、性別、電話番号、子どもが第何子かと普段気になることを記入し、☎584-0083小金台一丁目14の15 富貴の里保育園内同センター〔☎(28)7364〕へ（①は申し込み先着順、②は申し込み多数の場合抽選）

けあばる子どもスイミング教室

とき 毎週水曜日および金曜日の部＝①午後4時30分～5時30分、②午後5時30分～6時30分、毎週土曜日の部＝

①午後3時30分～4時30分、②午後4時30分～5時30分（いずれも月4回）

ところ ウエルネスけあばる

内容 ①水慣れから背泳ぎまで、②ク

ロール（25歳）の練習から4泳法まで

対象者 小学生

定員 各25人（申し込み先着順、最少催行人数5人）

参加費 1カ月5000円

申し込み 休館日を除く午前10時～午後7時（日曜日、祝日は午後4時まで）に、ウエルネスけあばるで随時受け付け

今月の子育て支援事業（園庭開放などの日程）

本市では、皆さんの子育てをサポートするため、下記の施設でさまざまな事業を実施しています（問い合わせは各施設へ）。

※各施設で実施している内容・開催時間などは、市ウェブサイトのくらしのご案内「妊娠・出産・子育て」の子育て支援事業(園庭開放などの日程)をご覧ください。

保育園（親子で遊んだり、園児と交流して遊んだりすることができます）			
富田林保育園 ☎(23)3941	毎週火曜日(24(火)、31(火)は除く)	金剛東保育園 ☎(29)1600	毎週火・木曜日(17(火)、19(木)、26(木)、31(火)、4/2(木)は除く)
彼方保育園 ☎(33)3943	毎週火・木曜日(19(木)、24(火)、26(木)、31(火)、4/2(木)は除く)	葛城保育園 ☎(29)9211	12(木)
大伴保育園 ☎(23)6579	毎週木・土曜日(19(木)、21(金)、26(木)、28(土)は除く)、10(火)、4/2(木)、4(金)	常徳保育園 ☎(25)3561	10(火)
若葉保育園 ☎(24)3308	毎週水・金曜日(18(水)、20(金)、25(水)、27(金)、4/1(水)、3(金)は除く)	ともち保育園 ☎(28)1584	10(火)
金剛保育園 ☎(29)1474	毎週水・金曜日(18(水)、20(金)、25(水)、27(金)、4/1(水)、3(金)は除く)	ふれんど保育園 ☎(26)3571	13(金)
		みどり保育園 ☎(24)4190	2(月)、5(木)、9(月)、12(月)、16(月)、19(木)
		菊水保育園 ☎(29)3837	24(火)
※市立保育園では、月～土曜日(祝日は除く)、午前10時～午後4時に電話相談を実施。			
子育て支援センター（園庭や室内を開放し、親子で活動したり、交流したりできます）			
①富貴の里保育園内 ☎(28)7364	園庭 毎週月曜日（30(月)は除く）	室内（午前）	3(火)、20(金)
		室内（午後）	6(金)、13(金)、20(金)、26(木)
		子育て講座	10(火)、4/14(火)（要予約）
②梅の里保育園内 ☎(23)4555	園庭・室内 毎週月・土曜日（14(木)、21(金)、28(土)、4/4(木)は除く）	あおぞら保育	18(水)
		子育て講座	20(金)（要予約）
※月～土曜日（祝日は除く）に電話相談を実施(①は午前9時～午後4時、②は午前10時～午後5時)。			
つどいの広場（親子が気軽に集い、交流します）			
ふらっとスペース金剛（寺池台） ☎(29)5227	毎週月～土曜日（第3火曜日は除く）	※レインボーホール=月・金・土曜日、カガリの郷=火～木曜日（祝日は除く）、すばるホール=水～金曜日も開設。	
ネットワークすこやか（須賀） ☎(56)5540	毎週月～土曜日（祝日は除く）	※グリーンピア東条=毎週火・金曜日（祝日は除く）も開設。	
ひだまり（向陽台） ☎(70)7400	毎週火～木曜日		
保育室「のーんびりん」（親子で遊んだり、交流したりする場としてご利用いただけます）			
児童館 ☎(25)0666	毎週月～金曜日（午前、祝日は除く）	お楽しみイベント 27(金)	
幼児教育センター（親子で遊んだり、交流したりできます）			
富田林幼稚園内 ☎(24)9968	コアラの広場 毎週火・金曜日（祝日は除く）	子育て相談	10(火)（要予約）
	室内 毎週月～金曜日（水曜日の午後、祝日は除く）		
青葉丘幼稚園内 ☎072(365)1511	おひさま広場 毎週月・木曜日（祝日は除く）		
	室内 毎週月～金曜日（水曜日の午後、祝日は除く）		
※富田林・青葉丘幼稚園では、月・火・木・金曜日(祝日は除く)、午前9時～午後5時に園庭開放を実施。			
幼稚園（親子で遊んだり、園児と交流して遊んだりすることができます）			
富田林幼稚園 ☎(24)3301	3(火)～5(木)	伏山台幼稚園 ☎(28)4107	5(木)
新堂幼稚園 ☎(24)3302	2(月)、5(木)	喜志西幼稚園 ☎(25)9472	3(火)～5(木)
喜志幼稚園 ☎(24)3303	4(水)、5(木)	津々山台幼稚園 ☎(28)6767	2(月)
大伴幼稚園 ☎(24)3304	5(木)、12(月)	PL学園幼稚園 ☎(24)5135	17(火)
彼方幼稚園 ☎(35)1191	4(水)	大谷幼稚園 ☎(29)3044	12(木)、19(木)
錦郡幼稚園 ☎(24)3306	5(木)	しろがね幼稚園 ☎(25)7600	11(水)
川西幼稚園 ☎(24)3307	2(月)、3(火)、10(火)	東金剛幼稚園 ☎(28)0330	11(水)
青葉丘幼稚園 ☎072(365)0415	2(月)、5(木)、9(月)	平成幼稚園 ☎(28)2220	6(金)、13(金)

「ファミリー・サポート・センター」(こども未来室 内線205) 依頼会員として登録された人に、援助者を紹介します。18
仕事や用事で子どもの面倒を見られないときにその人に援助を依頼できます。また、援助してくださる人も募集しています。



講座・催し

リトミック音楽体験教室

子育てサークル「音の幼稚園」では、同体験教室を実施します。

音楽に合わせて、楽しく体を動かしましょう。

とき 4月14日(火)、21日(火)、①午前10時～10時50分、②午前11時～11時50分

ところ 市民総合体育館

対象者 ①1歳児、②2～3歳児

定員 各20人(申し込み先着順、ただし初めての人を優先、1人1回のみ参加可)

参加費 無料

申し込み 3月9日(月)～、藤本さん [☎080(6118)0514] へ

※同サークルでは会員も募集しています。

乳幼児クラブ特別編「おとうさんもおべんきょう♪」

父親としての育児・家事への参加について学びます。

とき 3月15日(日)、午前9時30分～11時30分

ところ 児童館

対象者 0歳～就学前までの乳幼児とその父親(付き添いの母親の参加も可)

定員 20組 ※託児あり。

参加費 無料

講師 吉澤 利和さん(子ども情報研究センター研究員)

申し込み 3月2日(月)～9日(月)までに児童館へ(申し込み多数の場合抽選、電話申し込み可)

育児教室「すくすくクラス」

とき 4月22日(水)、午後0時50分～3時15分、5月20日(水)、午前9時50分～正午(全2回)

ところ 保健センター

内容 離乳食の完了と幼児食の進め方、歯の話(ブラッシング指導)、育児の話(事故予防)、ふれあい遊び、交流会、おやつのお試食、個別相談など

対象者 1歳～1歳4カ月未満の幼児と保護者

定員 25組(申し込み先着順)

参加費 無料

申し込み 3月6日(金)～、保健センター [☎(28)5520] へ



対象者 1歳～1歳4カ月未満の幼児と保護者

定員 25組(申し込み先着順)

参加費 無料

申し込み 3月6日(金)～、保健センター [☎(28)5520] へ

支援教育研修会「ハートフルフォーラム」

とき 3月9日(日)、午前9時45分～11時30分

ところ 市消防本部4階講堂

※車でお越しの場合は、市役所第二駐車場をご利用ください。ただし、駐車場には限りがありますので、できるだけ公共交通機関をご利用ください。

内容 講演「幼児の心を育てる～小学校入学までに培っておきたい力～」

定員 100人(当日、直接会場へ)

参加費 無料

講師 和田野 康子さん(元大阪大谷大学教授)

問い合わせ 教育指導室(内線364)

ファミリー・サポート・センター講習会

ファミリー・サポート・センターでは、援助してほしい人と援助したい人が会員となり、子育てを地域で相互に応援しています。

このたび、子どもの病気に対する正しい知識と理解を深めていただくため、次のとおり講習会を開催します。会員以外の方も参加していただけますので、気軽にお越しください。

とき 3月30日(月)、午後2時～3時30分

ところ 市消防本部4階視聴覚室

※車でお越しの場合は、市役所第二駐車場をご利用ください。ただし、駐車場には限りがありますので、できるだけ公共交通機関をご利用ください。

内容 小児科医による子どもに多い病気についての講演など

対象者 小学生以下の子どもの保護者

定員 50人(申し込み先着順)

※保育あり(15人程度、申し込み先着順)。

参加費 無料

講師 片岡 知さん(富田林病院小児科部長)

申し込み 3月6日(金)～20日(金)までにこども未来室(内線205)へ



広告枠

知って得する！リフォーム講座

専門家による耐震、バリアフリーについての講演会、個別相談会を開催します。リフォームをお考えの人はぜひご参加ください。

とき・内容 3月14日(木)、午後1時30～3時35分＝講演会、午後3時35分～4時30分＝個別相談会

ところ 市消防本部

定員 50人（申し込み先着順）

参加費 無料

申し込み 3月6日(金)～、住宅政策課（内線438）へ



募 集

防衛省自衛官募集(幹部候補生)

応募資格 日本国籍を有する22歳以上26歳未満の人など ※詳しくはお問い合わせください。

受付期間 3月1日(日)～5月1日(金)まで

1次試験日 5月16日(土)（飛行要員は16日(土)、17日(日)の2日間）

問い合わせ 自衛隊富田林地域事務所
〔☎(24)3799〕



相 談

発達相談

こども未来室では、臨床心理士による児童の発達相談を実施していますのでご利用ください。

とき 毎週月～金曜日、午前9時～午後5時30分（祝日は除く）

内容 18歳未満の児童の発達相談や保護者に対する助言

問い合わせ こども未来室（内線206、207）

今月の相談		気軽に相談ください。相談は全て無料です。		
	日 程	時 間	場 所	予 約・その他
法律相談	毎週水曜日 第1・3水曜日	午後1時～4時 午後1時～4時	市役所1階市民相談室 金剛連絡所	要予約（内線182）、定員6人（第4水曜日は12人）、祝日を除く、1人年1回
市民相談 出張市民相談	月～金曜日 第1・3水曜日	午前9時～午後5時30分 午後1時～4時	市役所1階市民相談室 金剛連絡所	電話相談も可（内線182、185）、祝日を除く 祝日を除く
行政相談	19(木)	午後1時～4時	市役所1階市民相談室	
司法書士相談	17(火)	午後1時～4時	市役所1階市民相談室	要予約（内線182）、定員6人、1人年1回
人権なんでも相談	27(金)	午後1時～4時	市役所1階市民相談室	電話相談も可（内線187）、人権擁護委員による相談
女性の悩み相談	12(木) 20(金)	午前10時30分～午後0時30分 午後1時30分～4時30分	ずばるホール3階 男女共同参画センター	定員4人 要予約（市役所内線474）、女性カウンセラー 定員5人 による相談 ※12(木)は午後3時30分まで
女性のための電話相談	6(金)、13(金)、17(火)、 24(火)、4/3(金)	午前10時～午後2時		〔☎(23)0567〕、問い合わせ（内線474）、女性の相談員による相談
人権相談	月～金曜日	午前9時～午後5時	市人権協議会 （人権文化センター内）	事前予約も可〔☎(24)3700〕、電話相談も可、祝日を除く
生活相談	月～金曜日	午前9時～午後5時		
保育士による育児相談	第2・4月曜日	午後1時～3時	レインボーホール(市民会館)2階	要予約〔☎(26)1233〕、定員3組、祝日を除く
ひとり親家庭相談	月～金曜日	午前9時～午後5時30分	こども未来室	要予約、電話相談も可(内線206)、祝日を除く
児童家庭相談	月～金曜日	午前9時～午後5時30分	こども未来室	電話相談も可(内線206～208)、祝日を除く
発達相談	月～金曜日	午前9時～午後5時30分	こども未来室	要予約、電話相談も可(内線206、207)、祝日を除く
子育て相談	月～金曜日	午前9時～午後5時	児童館	電話相談も可〔☎(26)3676〕、祝日を除く
健康相談	9(月)、23(月)	午前9時～午後5時30分	保健センター	要予約〔☎(28)5520〕、生活習慣病や栄養・禁煙などについての相談
心配ごと相談	3(火)、20(金)、24(火)	午後1時～4時	総合福祉会館	電話相談も可〔☎(25)8200〕※3(火)は障がい者の相談、20(金)は司法書士による相談(要予約)、24(火)は女性の相談。
	13(金)	午後1時～4時	金剛連絡所	女性の相談日 電話相談も可〔☎(29)1401〕 障がい者の相談日 (女性や障がい者以外の相談もできます)
	27(金)	午後1時～4時	かがりの郷	要予約〔☎(20)6070〕、司法書士による相談
福祉なんでも相談	月～金曜日	午前9時～午後5時	総合福祉会館、かがりの郷	コミュニティソーシャルワーカーによる福祉に関するあらゆる相談、祝日を除く
市民公益活動相談	月～金曜日	午前9時～午後5時	市民公益活動支援センター	要予約〔☎(26)7887〕、祝日を除く ※ただし、事前予約により土・日曜日、祝日、夜間の相談も可
農業相談	6(金)	午後1時～4時	市役所4階農業委員会	事前予約も可（内線444）
商工相談	月～金曜日	午前9時～午後5時15分	商工会館2階	経営指導員などによる相談〔☎(25)1101〕、祝日を除く
商工法律相談	10(火)	午後2時～4時	商工会館2階	要予約〔☎(25)1101〕
日本政策金融公庫相談	11(火)	午後1時30分～3時30分	商工会館2階	要予約〔☎(25)1101〕
税理士による税務相談	13(金)	午後2時～4時	商工会館2階	要予約〔☎(25)1101〕
消費者相談	月～金曜日	午前10時～正午 午後1時～3時	市役所1階市民相談室	電話相談も可（内線186）、専門相談員による相談、祝日を除く、消費者ホットライン〔☎0570(064)370〕
就労支援相談	月～金曜日	午前9時～午後5時	市就労支援センター （人権文化センター内）	就労支援コーディネーターによる雇用・就労についての相談（就職のあっせんはしません）、祝日を除く
若者の就労・自立相談	18(火)	午後1時～4時	市役所1階市民相談室	要予約〔☎(26)9441〕（就職のあっせんはしません）
労働相談	12(木)	午後2時～5時	市役所1階市民相談室	電話相談も可（内線187）
障がい者就業・生活相談	16(月)	午後2時～5時	市役所1階市民相談室	電話相談も可（内線199） 専門相談員による相談（就職のあっせんはしません）
住宅関連法律相談	20(金)	午後1時～4時	市役所1階市民相談室	要予約（内線436、437）、定員6人



国民年金

学生納付特例は毎年申請が必要です

国民年金保険料を納めることが困難な学生は、本人の前年所得が118万円以下の場合、申請し承認されると保険料の納付が猶予されます。

26年度に申請をして承認を受けた人も、改めて申請が必要です。

ただし、27年度分は4月から受け付け開始となります。

●学生納付特例の承認を受けた期間は

- ①承認期間中の障がいや死亡といった不慮の事態には、受給資格があれば障がい基礎年金や遺族基礎年金が支給されます。
- ②年金の受給資格期間には算入されますが、老齢基礎年金の年金額には反映されません。
- ③承認を受けた期間の保険料は、10年以内であれば後払い（追納）できます。



※2年を過ぎて後払う場合は、当時の保険料に経過した期間に応じて、一定の額が加算されます。

対象者 大学（大学院）、短期大学、高等学校、高等専門学校、専修学校、各種学校（修業年限1年以上である課程）、一部の海外大学の日本分校などに在学する学生（夜間、通信制課程も可）

手続き 年金手帳、印鑑、学生証など学生であることを証明できるものを持って保険年金課（内線153、154）へ

※26年度の学生納付特例の承認を受けた人で、日本年金機構が在学予定年月を把握できた人には、3月下旬に学生納付特例申請はがきが送付されます。引き続き同じ学校に在学中の場合は、必要事項を記入の上返送し、承認されると4月～28年3月についても納付が猶予されます。

問い合わせ 天王寺年金事務所 ☎06(6772)7531



教育

市奨学金の申請を

経済的理由で、高等学校や高等専門学校、高校卒業資格が取れる専修学校などへの修学が困難な人に、奨学金を給付します。

対象者 本市在住の高校生（生活保護世帯を除く）

給付額 年額4万円、入学支度金（新1年生のみ）は1万円加算

給付時期 前期分は8月、後期分は28年2月の2回

募集人員 約100人

申し込み 教育指導室、金剛連絡所、または市立中学校で配布する申請書に必要な事項を記入し、3月2日（月）～4月10日（金）までに同室（内線364）へ ※現在給付を受けている人も、改めて申請が必要です（郵送不可）。



講座・催し

「オープンデータを活用し新しいまちづくりへチャレンジ！」セミナー

行政が保有する公共データが二次利用できる形で公開される「オープンデータ」を生かして、地域住民や民間企業が進めているまちづくりの最新事例を学びます。

とき 3月17日（火）、午後7時～8時30分

ところ 市民公益活動支援センター（小金台二丁目5の10）

定員 20人（申し込み先着順）

参加費 無料

申し込み 3月6日（金）～、NPO法人 きんきうえび ☎(29)0019・Eメール office@kinkiweb.net）へ



介護職員初任者研修受講生募集

とき 3月14日（土）～7月25日（土）

ところ 村田医院文化センター棟室（青葉丘8の14）、デイサービスセンターさえずり（五軒家一丁目25の10）

内容 通学20回、通信教育（添削）4回 ※研修終了後、心肺蘇生練習キットをお渡しします。

定員 20人（申し込み先着順）

受講料 6万9800円（教材費含む） ※高校生以上の学生は4万8860円。ただし、学生証の提示が必要です。

申し込み 3月6日（金）～、NPO法人 サンキューネット ☎072(365)2352）へ

府手話通訳者養成講座

手話を必要とする聴覚障がい者のコミュニケーション手段を確保するため、手話通訳活動をする「手話通訳者」を養成する同講座を開催します。

とき 5月22日（金）～28年3月4日（金）、午前9時～11時30分

※詳しい日程はお問い合わせください。

ところ 八尾市立障害者総合福祉センター（八尾市南本町八丁目4の5）

対象者 次の条件を全て満たす人
○府内在住・在勤の人

○手話で聴覚障がい者と日常会話ができる人

※府の手話通訳者としてすでに登録されている人および手話通訳士としてすでに活動されている人は受講できません。

定員 30人

受講料 無料（ただし教材費実費）

申し込み 障がい福祉課（内線193）に備え付けの申込書に必要な事項を記入し、4月3日（金）（必着）までに☎540-8570 府民お問い合わせセンター「手話通訳者養成講座」係 ☎06(6910)8001）へ郵送（府ホームページ内「手続き・催しの総合案内」[http://www.pref.osaka.lg.jp/annai/]）からも申し込みできます

※同講座を受講するためには、4月24日（金）、午前9時30分～11時30分に実施する判定試験に合格する必要があります。



上下水道

水道管緊急修繕業務を委託しています

緊急の水漏れなどがあった場合、本市では市管工事業協同組合（向陽台一丁目3の11）と委託契約しており、水道管のトラブルに24時間体制で対応しています（出張料は発生しません。ただし、修繕費用は個人負担となります）。

問い合わせ 市管工事業協同組合
☎0120(032)497（月～金曜日、午前9時～午後5時30分）※その他の時間帯は市役所宿直室（☎(25)1000）へご連絡ください。



税

市・府民税の申告期間は3月16日までに！

市・府民税の申告をしなければならぬ人は、今年1月1日現在本市に居住し、昨年中に所得のあった人です（給与所得だけで特別徴収されている人や、所得税の確定申告をした人は必要ありません）。

ところ 市役所地下902・903会議室
受付時間 午前9時～午後5時30分
※申告されていない場合、次のようなことに影響が出ますので、申告にご協力ください。

○市・府民税証明書の交付ができないことがあります。

○公的年金にかかる所得のみの人などで、年金保険者への扶養親族等申告書の提出がなかった場合、または確定申告書などの提出がなかった場合において、控除される情報が得られないために、扶養・配偶者控除などの適用が可能でも、控除が適用されないことがあります。

○後期高齢者医療保険制度などの保険料の軽減措置の適用を受けられないことがあります。

問い合わせ 課税課（内線111、112）

固定資産税の『縦覧帳簿の縦覧』と『課税台帳の閲覧』を実施

縦覧帳簿の縦覧

縦覧帳簿の納税者本人の土地・家屋の評価額と市内の他の土地・家屋の評価額を比較できます。

記載内容

◇土地価格等縦覧帳簿＝所在、地番、地目、地積、価格、市街化区域・市街化調整区域の別

◇家屋価格等縦覧帳簿＝所在、家屋番号、種類、構造、床面積、価格、建築年
縦覧できる人

◇土地価格等縦覧帳簿＝市内に土地を所有している納税者

◇家屋価格等縦覧帳簿＝市内に家屋を所有している納税者

※いずれも納税管理人、納税者の同居親族、委任状を持っている代理人でも可。

期間 4月1日(木)～6月1日(月)まで（土・日曜日、祝日は除く）の午前9時～午後5時30分

課税台帳の閲覧

所有者は固定資産課税台帳を閲覧できます。また、借地人・借家人なども賃借権などの目的となる土地・家屋について記載された部分を閲覧できます。

閲覧できる人

◇納税義務者

◇納税管理人、納税者の同居親族、委任状を持っている代理人

◇借地人、借家人など（ただし、権利関係と有償であることを示す書類が必要です）

期間 4月1日(木)～28年3月31日(木)まで（土・日曜日、祝日は除く）の午前9時～午後5時30分

縦覧・閲覧に必要な書類など

・本人確認ができる書類（納税通知書や運転免許証など）

・納税管理人や納税者の同居親族は閲覧できますが、代理人が来られる場合は委任状が必要

・法人名義の物件については、委任状または申請書に代表印の押印が必要

縦覧・閲覧場所

課税課（内線113～116）

納付は便利な口座振替で

市税で口座振替ができるのは、固定資産税・都市計画税、市・府民税（普通徴収のみ）、軽自動車税です。口座振替は期別ごとの納付だけでなく、全期前納も利用できます。



また、各税金の納期限に自動的に引き落としされるため、金融機関などに行く必要はなく、納め忘れもありませんので、ぜひご利用ください（全期前納の場合は、第1期の納期限）。

申し込み

●ペイジー口座振替サービスでの申し込み

引き落としを希望する口座のキャッシュカード（暗証番号の入力が必要）を納税課に持参いただくだけで、簡単に金融機関への口座振替の手続きができます。

※対応している金融機関など詳しくは、お問い合わせください。

●取扱金融機関の窓口での申し込み

納税通知書と通帳の印鑑を持参の上、口座振替依頼書（市内の金融機関に備え付け）に必要事項を記入し、市税取扱金融機関へ。

※市外の金融機関などで申し込む場合は、お問い合わせください。

申込期限（27年度）

	期別	27年度納期限	ペイジー口座振替サービスの申込期限	取扱金融機関への口座振替の申込期限
固定資産税・都市計画税	第1期	6月1日	5月15日	4月15日
	第2期	7月31日	7月15日	6月15日
	第3期	9月30日	9月15日	8月14日
	第4期	1月4日	12月15日	11月13日
	全期前納	6月1日	5月15日	4月15日
市・府民税（普通徴収）	第1期	6月30日	6月15日	5月15日
	第2期	8月31日	8月14日	7月15日
	第3期	11月2日	10月15日	9月15日
	第4期	2月1日	1月15日	12月15日
	全期前納	6月30日	6月15日	5月15日
軽自動車税	第1期	6月1日	5月15日	4月15日

問い合わせ 納税課（内線122）



介護保険

保険料の納め忘れはありませんか

国民健康保険料、後期高齢者医療保険料、介護保険料は事業の運営に欠かすことのできない大切な財源です。必ず期限内に納付してください。

期限内に納付されない場合は、財産の差し押さえなどの対応を取ることがあります。

なお、国民健康保険料を滞納している世帯は、有効期限の短い保険証の交付対象になり、滞納の状況によっては、通常の被保険者証の代わりに、医療機関の窓口でいったん医療費全額を支払う「資格証」の交付対象となります。

後期高齢者医療保険料を滞納していると、有効期限の短い保険証の交付対象になります。

介護保険料を滞納していると、保険給付が制限されることがあります。

※今月は26年度分国民健康保険料、後期高齢者医療保険料、介護保険料の最終納付月です。

問い合わせ 国民健康保険料については保険年金課（内線152、156）、後期高齢者医療保険料については福祉医療課（内線158、159）、介護保険料については高齢介護課（内線175、176）



保険料の納付は便利な口座振替で

普通徴収対象者の国民健康保険料、後期高齢者医療保険料、介護保険料は、市から送付する納付書によって保険料取扱金融機関、コンビニエンスストア（後期高齢者医療保険料を除く）または市役所で納めていただくことになっています。

保険料のお支払いは、納期限ごとに自動的に指定の預（貯）金口座から引き落としされる口座振替が便利で確実です。

普通徴収の対象者で口座振替を希望される人は、納入通知書と通帳の印鑑、預（貯）金通帳を持参し、保険料取扱金融機関、または国民健康保険料については保険年金課、後期高齢者医療保険料については福祉医療課、介護保険料については高齢介護課で手続きをしてください。

また、引き落としを希望する口座のキャッシュカード（暗証番号の入力が必要）を市役所に持参いただくだけで、簡単に金融機関への口座振替の手続きができるペイジー口座振替受付サービスの取り扱いもしています。対応している金融機関は次の通りです。

●ペイジー口座振替受け付けサービス対応金融機関

りそな銀行、三菱東京UFJ銀行、三井住友銀行、近畿大阪銀行、池田泉州銀行、関西アーバン銀行、成協信用組合、ゆうちょ銀行（郵便局）

詳しくはお問い合わせください。

問い合わせ 保険年金課（内線152、156）、福祉医療課（内線158、159）、高齢介護課（内線175、176）



福祉

献血にご協力を

とき 3月21日（祝）、午前10時～正午、午後1時～4時30分

ところ エコール・ロゼ

対象者 18～69歳で体重が50kg以上の人 ※その他詳しい条件などはお問い合わせください。

問い合わせ 市献血推進協議会（総合福祉会館内）☎(25)8261

重度障がい者タクシー利用券（基本料補助）を送付します

本市では、身体障がい者手帳（1・2級）、療育手帳（A）、精神障がい者保健福祉手帳（1級）のいずれかをお持ちの人を対象に、タクシー料金の一部（基本料金）を補助する重度障がい者タクシー利用券を交付しています。

現在、重度障がい者タクシー利用券（空色）をお持ちの人は、3月31日（火）までが有効期限です。引き続き、要件に該当する人には、新しい同タクシー利用券（うす紫色）を3月末に自宅へ郵送します。新しい同タクシー利用券（うす紫色）は4月1日（火）から利用できます。届かない場合や郵送での交付を希望されない場合は、障がい福祉課までご連絡ください。なお、昨年度に交付申請をしていない人や、初めて利用される人については申請手続きが必要です。

交付枚数 1カ月3枚で年間36枚

※福祉施設などへ入所している人、外出支援サービスを利用している人は対象外ですので交付できません。

問い合わせ 障がい福祉課（内線193）

広告枠

各施設の電話番号は31ページをご覧ください



●コスモス健康体操

A 20歳以上の男女 B 10人 C 火曜日、午前10時～11時30分(月3回) D けあばる E 月額1500円～2000円 F・G 村上 みどりさん [☎090(3873)0511] ※体験随時受け付け。

●金剛太極拳同好会

A 市内在住・在勤の人 B 10人 C 毎週火曜日、午後1時～2時45分 D 金剛公民館 E 月額1000円(教材費実費) F 3月17日(火)、午後1時に直接活動場所へ G 中村 千代美さん [☎(29)8490] (午後5時以降)

●巍桜館育成会(空手)

A 5歳以上の市内在住・在勤・在学の人 B 多数 C 毎週月・金曜日、午後6時30分～9時 D 富田林小学校体育館 E 入会金3000円、月額2500円 F・G 大松 善美さん [☎(23)5519]

●日本空手道明武会金剛支部

A 小・中学生の男女 B 多数 C 毎週金曜日、午後5時～7時 D 伏山台小学校体育館 E 入会金3000円、年会費2000円、月額3000円 F・G 山畑 香織さん [☎(28)9281]

●拳心館(空手)

A 4歳以上の男女 B 多数 C 毎週土・日曜日、午前10時～正午 D 喜志西小学校体育館 E 幼児1000円、小学生以上2000円 F・G 松本 常夫さん [☎090(5048)5206]

●富田林ボーイズ小学部(少年硬式野球)

A 小学生 B 多数 C 毎週土・日曜日、祝日、午前9時～午後5時 D 金剛東・金剛中央グラウンドほか E 入会金4500円(1～3年生は3000円)、月額8000円(1～3年生は6000円) F・G 鬼頭さん [☎090(3842)9513] ※3月8日(日)、午前9時～正午、金剛中央グラウンドで体験教室を開催します。

●ペルビッククラブ(骨盤体操)

A 市内在住・在勤の人 B 若干名 C 毎週金曜日、午後2時～3時 D けあばる E 月額3000円 F・G 米永さん [☎070(6686)4046]

●ポピンズ(リズム体操)

A 市内在住・在勤の女性 B 5人 C 毎週金曜日、午後1時40分～2時40分 D 中央公民館 E 月額3000円 F・G 岡村 美佐子さん [☎(29)2907]

がんばった人に花まる!

●第62回市民体育大会・第34回市長杯少年剣道大会結果

◇個人の部

《小学1・2年生男子の部》優勝 奥山 智裕/準優勝 豊澤 世那/第3位 梶 太馳、川端 大惺

《小学1・2年生女子の部》優勝 本松 みのり/準優勝 宮川 結衣/第3位 河野 はるか、畠中 木花

《小学3・4年生男子の部》優勝 葉山 知紀/準優勝 中林 風雅/第3位 大谷 万尋、岩下 翔太郎

《小学3・4年生女子の部》優勝 篠原 彩葉/準優勝 佐野 由季/第3位 河野 ひかり、石田 奈南実

《小学5・6年生男子の部》優勝 梶尾 鷹兵/準優勝 堀内 凌/第3位 東 浩史、片山 一葉

《小学5・6年生女子の部》優勝 寺田 月乃/準優勝 塩野 はな/第3位 上尾 真璃、沖原 朋美

《中学生男子の部》優勝 松田 圭司/準優勝 松田 吏生/第3位 阪口 大洋、芝 康平

《中学生女子の部》優勝 田中 まみ/準優勝 長谷 緋菜/第3位 鎌田 星那、久保田 楓花

《高校生男子の部》優勝 神之門 智也/準優勝 辻田 賢人/第3位 野中 雄樹、山 海斗

《高校生女子の部》優勝 鎌田 玲光/準優勝 松元 比那/第3位 河村 範子、岡村 有紗

《一般男子の部》優勝 田中 孝賢/準優勝 西川 吉紀/第3位 田中 秀武、高松 照幸

《一般女子の部》優勝 松本 佳奈子/準優勝 船垣 春恵/第3位 篠原 紅葉、八坂 尚美

◇団体の部

優勝 富田林練達会A/準優勝 登美丘剣友会/第3位 河南剣心会、狭山剣心会



《新刊案内》

■小説・エッセイなど

でんでら国 平谷 美樹
死と砂時計 鳥飼 否宇

おはなし会

- ①中央図書館 3月8日(日)、22日(日)
- ②金剛図書館 3月7日(土)、4月4日(土)
- ③東分室 3月8日(日)
- ④喜志分室 3月22日(日)

※①は午前10時30分～11時、②～④は午後3時～3時30分に開催。

じゅうたんコーナーでのよみきかせ

中央図書館 3月1日(日)、15日(日)、29日(日)、4月5日(日)、午前10時30分～11時
金剛図書館 3月14日(土)、28日(土)、午後3時～3時30分

あかちゃんのおはなし会

金剛図書館 3月12日(木)=6カ月～1歳未満の乳児と保護者対象、19日(木)=1歳児と保護者対象、いずれも午前10時10分～10時40分、午前11時～11時30分(先着各15組、ハンカチ持参) ※午前10時40分～11時には、保健師による子どもの育ちについてのお話もあります。

※いずれも当日、直接会場へ。

自動車文庫「つつじ号」巡回日程

ステーション名	4月	5月	6月	巡回時間
藤沢台七丁目7番				0:50～1:10
久野喜台二丁目150棟前	1(※)		3(※)	1:20～1:50
伏山(金剛グリーンハイツ前)		20(※)		2:20～2:50
須賀尼池児童遊園	15(※)		17(※)	3:10～3:40
不動ヶ丘町2号公園前				4:00～4:30
総合福祉会館				0:50～1:20
梅の里5号公園	2(※)	7(※)	4(※)	1:40～2:10
南旭ヶ丘公園前				2:20～2:40
中野町(コミュニティ会館前)	16(※)	21(※)	18(※)	3:10～3:30
伏見堂ふれあい広場				4:00～4:30
金剛コロニー宿舎前				0:50～1:10
山手町(自治会管理広場)	10(※)	8(※)	12(※)	1:30～1:50
北別井児童遊園前				2:30～2:50
かがりの郷(イベント広場)	24(※)	22(※)	26(※)	3:10～3:40
楠風台自治会館				4:00～4:30



カルチャー

個別指導のパソコン講座

とき 毎週月・木・土曜日、①午前9時30分～10時45分、②午前11時～午後0時15分、希望日・時間帯を予約できます(各75分)

ところ NPO法人きんきうえぶ(小金台二丁目5の10)

内容 パソコン入門、インターネット・メール、ワード、エクセル、デジタルカメラ(取り込み、編集)から選択

定員 各8人(申し込み先着順)

受講料 4回券4800円、6回券6600円、8回券8000円(別途テキスト代実費、無料貸し出しもあり)

申し込み 3月6日(金)～、同きんきうえぶ【☎(29)0019・Eメールoffice@kinkiweb.net】へ

図書館行事「春休みとしょうかんリサイクル工作大人も子どもも楽しもう！」

とき ①3月25日(水)、②26日(木)、いずれも午前10時30分～正午

ところ ①金剛図書館、②中央図書館

内容 牛乳パックなど身近な材料でおもちゃをつくる

対象者 4歳～小学生(ただし、小学生未満は保護者同伴)

定員 各30人(申し込み先着順)

参加費 無料

持ち物 はさみ、使用済みのはがき、牛乳パック2個、ペットボトルのふた4個



申し込み 3月6日(金)、午前10時～、①は金剛図書館、②は中央図書館へ(電話申し込み可)

※上記、図書館行事をお手伝いしてい

ただけるボランティアを募集しています。ボランティアとして参加していただくためには、3月19日(水)、午後1時～3時に金剛図書館で開催される研修に参加する必要があります(申し込みは、3月6日(金)、午前10時～、各図書館へ)。詳しくは、各図書館へお問い合わせください。

とんだばやし国際交流協会 語学講座

とき・内容など 下表のとおり

ところ NPO法人とんだばやし国際交流協会事務所

定員 各13人(申し込み先着順)

申し込み 3月6日(金)～、同協会【☎(24)2622】へ

講座名	とき(4月～)	受講料
中国語・初級①	水曜日(月4回)、午後6時20分～7時50分	3000円
中国語・初級②	金曜日(月4回)、午前10時～11時30分	3000円
中国語・中級	火曜日(月4回)、午前10時～11時30分	3000円
韓国語・初級①	月曜日(月4回)、午前10時～11時30分	3000円
韓国語・初級②	月曜日(月4回)、午後1時～2時30分	3000円
韓国語・中級	木曜日(月4回)、午後1時10分～2時40分	3000円
韓国語・会話①	木曜日(月4回)、午前10時～11時40分	4000円
韓国語・会話②	木曜日(月4回)、午後3時～4時40分	4000円
英語・初級	月曜日(月4回)、午後2時50分～4時40分	4000円
英語・中級	水曜日(月4回)、午後6時～8時	4000円

※受講料は1カ月当たりで、同協会会員以外の方は別途1000円が必要です。



クラブ員募集

A 対象者	B 募集人数	C 活動日時
D 活動場所	E 会費	F 申し込み
G 問い合わせ		

●文字ずり会(書道)

A市内在住・在勤の人 **B**5人 **C**毎週金曜日、午前9時30分～11時30分

D中央公民館 **E**月額1500円(材料費実費) **F・G**高砂 美津枝さん

【☎(29)3906】(午後5時以降)

3月・4月のレインボーホール(市民会館)講座表

講座名	定員	参加費
とき ()内に記載のある講座は、※の申し込みがなければ開催しません		
①リボンレイ教室 ～ハワイの雑貨作り～	15人	800円(材料費別)
4月25日(水)、午前10時～正午(※4人以上)		
②Happyヨガ ～デトックス&きれいのお手洗い～	各25人	1回900円
第1・3火曜日、第2・4木曜日、午前10時45分～11時55分		
③リフレッシュ朝ヨガ	各20人	1回900円
3月6日(金)、27日(金)、4月10日(金)、24日(金)、午前10時30分～11時45分		
④リフレッシュ夜ヨガ	各20人	1回1000円
3月19日(水)、4月2日(水)、16日(水)、午後8時～9時15分		
⑤初めてのフラ講座	各20人	3回3000円(新規受講者は無料体験あり)
3月13日～27日、4月10日～24日のいずれも毎週金曜日、午後2時～3時30分(いずれも全3回)		
⑥能楽・謡曲講座「謡」編	各10人	2回3000円(新規受講者は無料体験あり)
3月10日(水)、24日(水)、4月14日(水)、28日(水)、午後1時～2時30分		
⑦能楽・謡曲講座「仕舞」編	各10人	2回3000円(新規受講者は無料体験あり)
3月10日(水)、24日(水)、4月14日(水)、28日(水)、午後3時～4時30分		
⑧自分流書道	各15人	1回500円
3月13日(金)、20日(金)、午前10時～11時30分(※5人以上)		
⑨ベビーマッサージ(0歳児と保護者対象)	各10組	1回800円
3月6日(金)、20日(金)、4月3日(金)、17日(金)、5月1日(金)、午前10時30分～正午		
⑩簡単かわいいアルバム作り	各10人	1回1000円(材料費別、初回のみ材料費無料)
3月12日(水)、26日(水)、4月9日(水)、23日(水)、午前10時～正午		
申し込み 3月6日(金)午前10時～、①～⑧はレインボーホール、⑨⑩はNPO法人ふらっとスペース金剛【☎(29)5227】へ(申し込み先着順、電話申し込み可) ※館内の保育施設「ちびっこルーム」をご利用いただけます(別途費用が必要)ので、子育て中の方も気軽にご参加ください(保育を希望される方は申し込み時に連絡してください)。		

27年度けあばる講座受講生募集

①けあばる絵手紙講座

簡単で、とっても楽しい絵手紙の世界と一緒に学んでみませんか。

とき 4月9日～28年3月10日の第2木曜日、午後1時～3時ごろ(全12回)

定員 2人

受講料 2万円(別途道具代実費)

②篆隷書・篆刻講座

「篆書」や「隷書」といった字体を学び、石などに名前や雅号、詩句などの文字を彫る初心者向けの講座です。

とき 4月3日～28年3月17日の第1金曜日と第3木曜日、午後1時～3時ごろ(全22回)

定員 10人

受講料 2万6000円(別途道具・材料代実費)

③英会話をもっと楽しむ講座

日常生活の場面を再現して積極的に会話を楽しんだり、英語の歌をうたったりしながら英会話を学びます。

とき 4月9日～28年3月24日の木曜日、午後1時～3時ごろ(全36回)

定員 2人

受講料 3万6000円(別途テキスト代実費)

申し込み いずれも3月10日(火)、午前9時～、けあばるへ(申し込み先着順、電話申し込み不可)

※いずれも3月6日(金)、午前7時～、けあばるホームページ[<http://carepal.or.jp/>]からも申し込みできます(定員

①③各3人、②5人、申し込み先着順)。

富田林人形劇まつり

公民館講座から結成された「人形劇団Zooっと」の結成20周年を記念して、地元

で活躍中の人形劇団などが集まり、同まつりを開催します。



また、子ども用品のバザーや手作りコーナーなどのイベントも同時開催します。

とき・内容・出演など 下表のとおり

3月22日(日)		
とき	内容	出演
午前10時15分～	「嫁にいったキヌ」「愉快な仲間」「楽しいお散歩」	クリオネ
午前11時～	「大根とごぼう」「リンゴがたべたいねずみくん」	夢ふうせん
午前11時40分～	「楽しいミニコンサート」(演奏)	アンサンブル・オレンジ
午後0時15分～	「おかし」	王寺青い実の会
午後0時35分～	「うたあ うたあ」	さくら劇団
午後1時～	「ねこのケリー」	たふたふ
午後1時45分～	「かっぱときゅうり」「かぐや姫」「みんなで遊ぼうアートバルーン」(イベント)	Zooっと
※当日、午前10時～午後3時ごろ、バザー、手作りコーナー、お菓子交換コーナーなどのイベントも開催します。		

ところ 中央公民館

問い合わせ 中央公民館

点訳パソコン講習会

現在、点訳はパソコン点訳が主流となっています。このたび、ニーズが増しているパソコン点訳をより多くの皆さんに体験していただくため、同講習会を開催します。

とき 3月14日(土)、午前11時～正午、16日(月)、午前10時～正午(全2回)

ところ 市社会福祉協議会ボランティアセンター

定員 7人(申し込み先着順)

参加費 無料 講師 点訳サークル

申し込み 3月6日(金)～、同協議会事務局(☎(25)8200)へ ※パソコン点訳機材などは用意します。

公民館クラブ日体験デー 3月28日(土)					
内容	とき	定員	内容	とき	定員
中央公民館					
①エアロビクス体操(女性のみ)	午前9時30分～10時30分	20人	⑧人形劇(手操り人形)	午後1時～2時30分	10人
②オカリナ	午前10時～11時30分	10人	⑨手話	午後1時～3時	10人
③人形劇(マリオネット)	午前10時～正午	10人	⑩七宝焼※	午後1時～4時	10人
④日本舞踊	午前10時～正午	10人	⑪囲碁	午後1時～4時	10人
⑤手話	午前10時～正午	10人	⑫太極拳	午後1時～4時	10人
⑥押し花※	午前10時～正午	10人	⑬茶道※	午後1時30分～3時	20人
⑦楽器合奏(ミニ音楽会鑑賞)	午前11時～午後0時30分	30人	⑭写真(合評)	午後1時30分～3時30分	10人
金剛公民館					
①おもちゃ修理	午前9時～正午	10人	⑦フラダンス	午後1時～2時30分	20人
②アートフラワー※	午前10時～正午	10人	⑧ウクレレ	午後1時～3時	10人
③粘土工芸	午前10時～正午	10人	⑨エスperanto語	午後1時～4時	15人
④手話	午前10時～正午	20人	⑩指・かぎ針編み※	午後1時30分～3時	10人
⑤料理(チヂミ)	午前10時～午後2時	10人	⑪社交ダンス	午後7時～8時30分	20人
⑥フラダンス	午前10時30分～正午	15人	⑫マジック	午後7時～9時	10人
東公民館					
①卓球(女性のみ)	午前9時～10時	10人	⑧水墨画	午後1時～3時	10人
②書道	午前9時～正午	6人	⑨日本画	午後1時～3時	10人
③お琴	午前9時～正午	2人	⑩バドミントン	午後2時～4時	10人
④卓球	午前10時～11時	10人	⑪写真(撮影技術)	午後3時～6時	10人
⑤卓球	午前11時～正午	10人	⑫バレーボール	午後4時～6時	10人
⑥インディアカ	正午～午後2時	10人	⑬中国語	午後6時～8時	5人
⑦七宝焼※	午後1時～3時	10人			
参加費 無料(ただし、※は教材費実費)					
持ち物 中央公民館の①⑫、金剛公民館の⑪、東公民館の①④⑤⑥⑩⑫は運動のできる服装、上靴、中央公民館の⑭はお気に入りの写真4枚程度					
申し込み 中央公民館の⑥⑩⑬、金剛公民館の②⑩、東公民館の⑦は、3月6日(金)～20日(金)までに各公民館へ(申し込み先着順、電話申し込み可)。その他は当日、直接会場へ					



イベント

第18回市美術協会展 「富美展」

とき 3月25日(木)～29日(日)、午前10時～午後6時(29日は午後4時まで)

ところ すばるホール3階展示室

内容 日本画、洋画、彫刻、書、写真

入場料 無料

問い合わせ 一色 正信さん(☎(29)6050)

第65回市民文化祭参加者募集

①市民民謡大会

とき 6月21日(日)

対象者 市内在住・在勤で5人以上の団体

定員 10団体

②ダンスフェスティバル

とき 7月4日(土)

対象者 主に市内で活動している5人以上50人以下の団体(市外で活動している場合でも市内在住の人が過半数の団体は可)

定員 6団体

ところ すばるホール

申し込み いずれもすばるホール、市役所、中央・金剛・東公民館、レインボーホール(市民会館)に備え付けの申込書に記入し、3月15日(日)～22日(日)までにすばるホール(休館日を除く午前9時～午後5時)へ(申し込み多数の場合抽選)

※②は3月29日(日)、午前11時～、すばるホールで抽選会と説明会を実施します。



山中田1号墳出土品の特別公開「かがり台ができるまえ」

「かがりの郷まつり」の開催に合わせて、かがり台の宅地造成前の発掘調査で見つかった勾玉などの出土品を、1日限定で特別公開します。

とき 3月7日(土)、午前10時～午後4時

ところ かがりの郷1階展示室

入場料 無料

問い合わせ 文化財課(内線507)

けあばるロビーコンサート



とき・内容 ①3月31日(火)=合唱コンサート、②4月1日(水)=ハープコンサート、③2日(木)=フラダンス、④3日(金)=大正琴コンサート、⑤4日(土)=サクソフォンコンサート、⑥5日(日)=管弦楽コンサート、いずれも正午～午後0時45分ごろ(③は0時30分まで)※午前11時30分開場。

出演 ①清教学園合唱部、②花音&風歌、③ウエルネスけあばるフラガールズ、④大正琴サークル「いつみ会」、⑤サクソフォンユニット、⑥南大阪管弦楽団

ところ けあばる1階ロビー

定員 各50人(当日、直接会場へ)

入場料 無料

問い合わせ けあばる



カルチャー

ボーイスカウト体験入隊

自然いっぱいのキャンプ場で、ターザンごっこなどをして一緒に遊ぼう。

とき 4月12日(日)、午前9時～正午

ところ 市立青少年教育キャンプ場

対象者 幼稚園年長～小学校低学年の男女

定員 20人(申し込み先着順)

参加費 無料

申し込み 3月6日(金)～、北 幹雄さん(日本ボーイスカウト富田林第1団)☎090(3288)5331へ

市こ連加盟登録こども会募集

市こども会育成連絡協議会では、27年度の加盟登録こども会を募集しています。

同協議会は、地域こども会活動の運営に役立つ事業を実施したり、情報を提供したりしています。

また、こども会活動中の事故に対する保険(安全共済会)も取り扱っています。27年度の加盟登録と安全共済会加入を次のとおり受け付けます。

対象者 市内で活動しているこども会

登録分担金 1団体年額=2000円

安全共済会費 1人年額=府こ連250円、全子連70円

※全子連のみの加入はできません。

申し込み 4月1日(水)～、午前9時～午後5時30分(土・日曜日、祝日を除く)に登録分担金と安全共済会費を持参し、社会教育課(青少年センター)へ※ただし、3月29日(日)、午前9時～正午は日曜日受け付けします。

広告枠



イベント

人権文化センター 「早春ビッグイベント」

同センターでは陶芸、習字などの講座やハイキング、親子料理教室などを実施し、多くの皆さんが参加しています。

その発表の場として、次のとおり講座生作品展を開催します。

また、音で楽しむ多文化交流会や人権パネル展などもあります。

とき 3月12日(木)～14日(土)、午前10時～午後8時(14日は午後5時まで)

ところ 人権文化センター(車でのご来場はご遠慮ください)

《講座生作品展》

講座生が作った手芸、習字、ペン習字、陶芸、七宝焼、識字などの作品や料理教室、健康体操、万歩教室などの様子を撮った写真を展示します。

《人権パネル展》

「地域紛争下の子どもたち」を展示します。

《直径1.3ミリの盆栽を展示》

本市在住の千嶋 満雄さんが作った小指の先ほどの小さな鉢植え「極小豆盆栽」を展示します。

《音で楽しむ多文化交流会》

和太鼓、ゴスペル、三味線、大正琴などの演奏を聴きながら、世界の文化を楽しんでいただきます。 ※14日(土)、午後1時～4時のみ開催(定員80人)。

参加費 無料(いずれも当日、直接会場へ)

問い合わせ 人権文化センター

サバーファームだより

大好評の「イチゴ狩り」を実施しています(生育状況により実施できない日がありますので、前日にお問い合わせください)。



●イチゴ大福作り

とき 3月7日(土)、8日(日)、14日(土)、15日(日)、21日(木)、22日(金)、28日(土)、29日(日)、4月4日(土)、5日(日)、午前10時30分～正午、午後0時30分～2時、午後2時20分～3時30分

定員 各20人

参加費 700円

●トマト植え付け体験

とき 3月14日(土)、15日(日)、午前10時30分～正午

定員 各30人

参加費 無料

※いずれも当日、午前9時30分～、受け付け(申し込み先着順)

※入園料は別途必要です(ただし、レストランのみご利用の場合は、入園料なしでご利用いただけます)。

問い合わせ サバーファーム

特別放映 字幕付きプラネタリウム

聴覚に障がいのある人にプラネタリウムを楽しんでいただけるよう、すばるホールのスタッフが字幕を手作りしました。全編字幕付きで放映されますので、この機会にぜひご覧ください。

とき 3月21日(木)、①午前11時～、②午後1時～、③午後2時30分～、④午後4時～

ところ すばるホール3階プラネタリウム室

内容 ①「しまじろうとたんじょうびのおほしさま」、②④「ドラえもん宇宙ふしぎ大探検2」、③「オーロラ夜空を彩る光のダンス」

定員 各170人(当日、直接会場へ)

入場料 500円(中学生以下250円)
※ただし、4歳未満および障がい者・療育手帳をお持ちの人は無料(毎回入れ替え制)。

問い合わせ すばるホール

露子&寺内町の歌詞・写真募集

(一社)露香会では、寺内町などをテーマにした作品を次のとおり募集します。受賞作品は、6月13日(土)に開催予定の第5回「石上 露子生誕祭」で表彰されます。

①歌詞の部

石上 露子および寺内町をテーマに2番以上の歌詞があるもので、A4用紙(1枚で1曲)に歌詞、曲名、メロディーのイメージなどを記入。合同制作も可。受賞作品を同会で作曲

②写真の部

寺内町をテーマに四つ切り(ワイド不可)またはA4サイズでプリントしたものに作品名、撮影場所を添付。白黒、カラー、組写真(5枚以内)いずれも可。応募作品を5月31日(日)～6月14日(日)まで寺内町センターに展示

応募方法 ①は4月20日(日)まで、②は5月15日(金)(いずれも消印有効)までに住所、氏名、年齢、電話番号を明記し、☎584-0093本町9の8 ギャラリー彩内同会事務局〔☎(26)2771〕へ
※いずれも未発表作品に限ります。

広告枠



スポーツ

障がい者スポーツ大会

とき 5月10日(日)、16日(土)、17日(日)、23日(土)、24日(日)、午前8時30分ごろ～
ところ 万博記念競技場(吹田市)、なみはやドーム(門真市)ほか
種目 陸上、水泳、卓球、フライングディスク、アーチェリー、ボウリング
対象者 身体・知的障がい者で手帳所持者
参加費 無料
申し込み 3月16日(月)までに障がい福祉課(内線192)へ

おたっしや教室体験会

体力に自信のない人でも参加できる、楽しみながら筋力トレーニングを実践する教室です。

とき 3月26日(木)、午前11時～正午
ところ ウエルネスけあばる
対象者 60歳以上の人
定員 10人(申し込み先着順)
参加費 500円
申し込み 3月6日(金)、午前11時～、ウエルネスけあばるへ(電話申し込み可)
 ※3月6日(金)、午前7時～、けあばるホームページ(<http://carepal.or.jp/>)からも申し込みできます(定員5人、申し込み先着順)。



3月・4月の東公民館ホール一般開放

利用内容と貸出遊具 卓球、バドミントン、フリーテニス、輪投げ、インディアカ、カラーボール
とき 3月8日～4月26日の毎週日曜日、いずれも午前9時～午後5時
使用料 無料
持ち物 上靴
問い合わせ 東公民館



健康づくり教室(10回)

《水泳の部》
①はじめてスイミング 4月14日～6月23日の火曜日、午後1時～2時
②スイムトレーニング 4月14日～6月23日の火曜日、午後2時30分～3時30分
③アクアビクス 4月8日～6月24日の水曜日、午前11時～正午
④4泳法チャレンジ 4月8日～6月24日の水曜日、午後1時30分～2時30分
⑤クロールからのステップアップ 4月8日～6月24日の水曜日、午後3時～4時
⑥クロール入門 4月16日～6月25日の木曜日、午後1時～2時
⑦水中ウォーキング 4月16日～6月25日の木曜日、午後2時30分～3時30分
⑧平泳ぎプラス 4月17日～6月26日の金曜日、午後1時～2時
⑨リラックススイミング 4月17日～6月26日の金曜日、午後2時30分～3時30分
⑩アクアトレーニング 4月18日～6月27日の土曜日、午後2時～3時

《陸上の部》

⑪バランスボール 4月14日～6月23日の火曜日、午後2時30分～3時30分
⑫フラダンス 4月16日～6月25日の木曜日、午前9時45分～10時45分
⑬ピラティス 4月16日～6月25日の木曜日、午前11時～正午
⑭ヨガ 4月16日～6月25日の木曜日、午後1時～2時
⑮ライトヨガ 4月16日～6月25日の木曜日、午後2時30分～3時30分
⑯やさしいピラティス 4月17日～6月26日の金曜日、午後3時～4時
ところ ウエルネスけあばる
対象者 高校生以上の人
定員 各15人(ただし、③⑦⑩は各20人、①は10人)
参加費 各5000円
 ※施設利用料は別途必要です。
申し込み 3月6日(金)、午前9時～、ウエルネスけあばるへ
 ※いずれも申し込み先着順。



居合道体験会

日本固有の古武道である居合道を通じて、心身をとともに成長させてみませんか。
とき 4月5日(日)、午前9時30分～11時30分
ところ 市民総合体育館2階柔道場
内容 居合演武の見学、居合道の体験
定員 30人(当日、直接会場へ)
参加費 無料
持ち物 運動のできる服装
問い合わせ 轟田さん(霞居合会)
 [☎(24)6976]

広告枠

各施設の電話番号は31ページをご覧ください

※各施設へ電話をされる際には、おかけ間違いのないようにご注意ください。

ウォーキングに参加しませんか

健康に関しての講習を受講し、本市の健康推進員の任命を受けている「あるこうかい 富田林」のメンバーと一緒に、ウォーキングをしませんか。ウォーキングで健康維持・増進を図りましょう。

とき・ところ ①3月11日(水)、午前10時＝南海高野線「天見駅」集合、②25日(水)、午前9時＝近鉄長野線「富田林駅」南側口→タリー集合

行き先 ①三日市方面、②楠公史跡方面

対象者 市内在住の人

定員 各15人(申し込み先着順)

申し込み 3月6日(金)～、保険年金課(内線150、188)へ

27年度ジュニア・スポーツリーダー・スクール受講生募集		
とき	ところ	内容(参加費)
4月19日(水)	青少年スポーツホール	開講式、導入講座
5月17日(水)	市内小学校	ライフ・チャレンジ・ザ・ウォーク
6月21日(水)	青少年スポーツホール	グループワーク
7月12日(水)	青少年スポーツホール	スポーツ実習、キャンプ実習説明会
8月15日(水)～17日(金)	国立若狭湾青少年自然の家	サマーキャンプ実習(2万円程度)
10月予定	未定	ハイキング実習(交通費程度)
12月13日(水)	市民総合体育館	スポーツ実習、スキー実習説明会
28年1月8日(金)～11日(日)	長野県白樺高原国際スキー場	スキー実習(3万5000円程度)
28年2月予定	金剛山	冬山登山(交通費程度)
28年3月13日(水)	青少年スポーツホール	閉講式
対象者 市内在住の小学4・5年生 定員 小学4年生(30人)、小学5年生(若干名) 申し込み 3月23日(水)～31日(金)までにスポーツ振興課(☎(20)0390)へ(土・日曜日は除く、申し込み多数の場合抽選) ※4月4日(水)、午前10時～、市消防本部4階視聴覚室で、抽選会および説明会を実施しますので、保護者は必ず参加してください(代理可)。 ※とき・ところ・内容(参加費)は、都合により変更になる場合があります。 ※参加費以外に、ゼッケン・ピブス代(2000円)と諸経費(1000円)が必要です。 ※活動内容の詳細は、市スポーツ推進委員協議会ウェブサイト[http://www.tondabayashi-taishi.org/junior.html]をご覧ください。		

第63回市民体育大会参加者募集

種目	とき	種別	ところ
軟式野球	5月10日～8月23日の日曜日	一般	富田林バファローズスタジアム
※バレーボール	5月17日(水)	一般男子(高校・大学生を含む)、女子1部(34歳まで)、女子2部(35歳以上)	市民総合体育館
※卓球	5月24日(水)	《シングルス》男子・女子、《ダブルス》男子・女子	市民総合体育館
ソフトボール	5月24日～8月16日の日曜日	一般(男子・女子)、壮年男子(40歳以上)、シニア(60歳以上)	石川河川敷川西グラウンド
※バドミントン	5月10日(水) / 《シングルス》一般(男子・女子)、一般2部(男子・女子) 6月7日(水) / 《ダブルス》一般(男子・女子)、一般2部(男子・女子)		市民総合体育館
※ソフトテニス	5月10日(水)、予備日17日(水)	一般(男子・女子)、成年(男子・女子)、シニア(男子・女子)、高校生(男子・女子)	総合スポーツ公園テニスコート
※テニス	4月29日(日) / 《シングルス》高校男子、《ダブルス》高校女子 5月5日(日) / 《シングルス》高校女子、《ダブルス》高校男子 5月24日(水) / 《ダブルス》一般(男子・女子) 5月31日(水) / 《ダブルス》壮年男子、混合 ※予備日＝高校生の部は5月6日(水)、一般・壮年男子・混合は6月7日(日)		総合スポーツ公園テニスコート
ゲートボール	6月7日(水)	一般(1部・2部)	津々山台ゲートボール場
バスケットボール	7月19日(水)、20日(木)、8月2日(水)、9日(水)	一般(男子・女子)	市民総合体
合気道	5月10日(水)	一般の部(中学生以上)、少年の部(小学生)	市民総合体育館
トランポリン	7月5日(水)	トーナメントA・B・C、D、発表会	市民総合体育館
※柔道	5月10日(水)	小学1・2・3・4・5・6年生、中学男子1・2・3年生、中学女子、高校女子、高校男子段外、高校男子有段	府立河南高校
サッカー	6月7日(水)、14日(水)、21日(水)、予備日28日(水)	壮年男子(30歳以上)	総合スポーツ公園多目的競技場
※日本拳法	5月31日(水)	小学男子1・2・3・4・5・6年生、小学女子1・2・3・4・5・6年生、中学男子1・2・3年生、中学女子1・2・3年生、高校男子、高校女子、一般男子段外、一般男子初・2段、一般男子3段以上、一般女子段外、一般女子有段	市民総合体育館
※剣道	10月25日(水)	《個人戦》小学1～2年生、小学3～4年生、小学5～6年生、中学生男女、高校生男女、成人男女(4段まで)	市民総合体育館
少林寺拳法	6月14日(水)	《演武》小学生(4種別)、中学生(1種別)、一般(2種別)、《乱捕》小学生(3種別)、中学生(1種別)、一般(2種別)	市民総合体育館
※少年軟式野球	4月4日～19日の土・日曜日 / Aクラス(小学6年生以下)、Bクラス(小学5年生以下) 10月11日～31日の土・日曜日、祝日 / Cクラス(小学4年生以下)		石川河川敷喜志グラウンド
※少年サッカー	28年1月16日(水)、予備日23日(水) / 小学3・5年生 28年1月17日(水)、予備日23日(水) / 小学4・6年生		総合スポーツ公園多目的競技場
※小学生ソフトボール	7月5日(水)、予備日19日(水)	小学生高学年(4年生以上、チーム編成できない場合は1～3年生出場可)、小学生低学年(3年生以下、ただし高学年出場者は除く)	石川河川敷川西グラウンド
※小学生キックベースボール	7月5日(水)、予備日19日(水)	小学生女子(1～6年生)	石川河川敷川西グラウンド
参加資格 市内在住・在勤・在学のアマチュア競技者 申し込み 4月1日(水)～20日(水)、午前9時～午後5時30分までにスポーツ振興課(☎(20)0390)(土・日曜日は除く)、または市民総合体育館へ(電話申し込み不可) ※印の種目の申込締切日は、バレーボール4月19日(水)、卓球5月10日(水)、バドミントン4月25日(水)(シングルス)、5月23日(水)(ダブルス)、ソフトテニス4月29日(日)、テニス4月15日(水)(高校男子・女子)、5月10日(水)(一般男子・女子、壮年男子、混合)、柔道4月17日(日)、日本拳法5月9日(水)、剣道9月20日(水)、少年軟式野球3月21日(日)(A・Bクラス)、9月19日(水)(Cクラス)、少年サッカー7月1日(水)、小学生ソフトボール・キックベースボール6月5日(日)です。			

電話番号 & 今月の休館日

※休館日は翌月の5日まで掲載。なお、休館日以外でも受け付けできない日や時間帯がありますのでご注意ください。

- 市民総合体育館 ☎(24)2265
休みません
- 青少年スポーツホール ☎(29)3778
休みません
- 総合スポーツ公園 ☎(35)2121
休みません
- 図書館
中央☎(25)4921・金剛☎(28)1171
3/2、9、16、23、30
※3/21(春分の日)は開館します。
- 公民館
中央☎(24)3333・金剛☎(28)1121
東☎(25)1772・喜志分館☎(25)7966
3/2、9、16、21、23、30
- 人権文化センター ☎(24)0583
3/1、8、15、21、22、29、4/5
- 児童館 ☎(25)0666
3/1、8、15、21、22、29、4/5
- 青少年センター(社会教育課)☎(24)1451
3/2、9、16、21、23、30
- すばるホール ☎(25)0222
3/2、9、16、23、30
- レインボーホール(市民会館)☎(25)1117
3/4、11、18、25、4/1
- 市民公益活動支援センター☎(26)7887
3/1、7、8、14、15、21、22、28、29、4/4、5
- 総合福祉会館 ☎(25)8261
3/21
※毎週木曜日は浴場の利用はできません。
- かがりの郷 ☎(20)6070
3/21
※毎週月曜日と3/7は浴場の利用はできません。
- けあばる ☎(28)8600
ウエルネスけあばる ☎(28)8668
3/2、9、16、23、30
- 農業公園サバーファーム☎(35)3500
3/2、9、16、23、30
- 旧杉山家住宅・寺内町センター☎(23)6117
じないまち交流館 ☎(26)0110
旧田中家住宅 ☎(25)6771
3/2、9、16、23、30
- 消防本部 ☎(25)1122
金剛分署 ☎(29)0119
※4/1～、消防本部の電話番号が〔☎(23)0119〕に変わります。



スポーツ

小学校校庭遊び場開放事業

子どもたちに、身近で安全な遊び場として、小学校の校庭を開放し、交通事故やその他の危険から守るとともに、健全な育成を図ることを目的として同事業を実施します。

とき ①3月15日(日)、4月19日(日)、午前10時～午後4時、②3月22日(日)、午前10時～午後4時

ところ ①富田林小学校、大伴小学校
②寺池台小学校

対象者 市内在住・在学の子どもの保護者

問い合わせ スポーツ振興課〔☎(20)0390〕(ただし、当日は市役所へお問い合わせください)

※団体での占用利用はできません。
※校区外に出掛けるときは決められたルールを守って出掛けましょう。

ゲートボール大会

市老人クラブ連合会と総合福祉会館の共催で、同大会を開催します。

とき 3月18日(日)、午前9時～受け付け

ところ 津々山台ゲートボール場
対象者 市内在住で60歳以上の人、障がい者、母子家庭の人で構成されたチーム

※1チームの登録人数は5～7人。
定員 20チーム(申し込み先着順)

参加費 無料
申し込み 3月9日(月)～16日(月)までに総合福祉会館へ(電話申し込み不可)

ヨガ教室

●リフレッシュヨガ教室
とき 3月9日(月)、16日(月)、23日(月)、午前9時30分～10時30分、午前10時45分～11時45分

内容 心身のリフレッシュのためのヨガ

●やさしいヨガ教室
とき 3月9日(月)、16日(月)、午後0時30分～1時30分、午後1時45分～2時45分

内容 心身の健康促進のためのヨガ
ところ 市民総合体育館

対象者 18歳以上の人
定員 各10人(申し込み先着順)

参加費 1回500円
※ヨガマットは無料で貸し出します。
申し込み 3月6日(金)、午前10時～、市民総合体育館へ(電話申し込み可)

春のペアテニス

親子または友達同士でテニスを楽しみませんか。

とき ①4月3日(日)、午前11時～午後0時20分、②4日(日)、午前9時30分～10時50分、③午前11時～午後0時20分、④午後0時40分～2時、⑤5日(日)、午前9時30分～10時50分、⑥午前11時～午後0時20分、⑦午後0時40分～2時
ところ 総合スポーツ公園

対象者 ①③⑥4～8歳のペア、9～15歳のペア、②⑤4～8歳のペア、④⑦9～15歳のペア ※いずれも対象年齢の子どもと親のペアでも参加可。

定員 各10組(申し込み先着順)
参加費 1組2000円(3人目から1人につき500円追加)
申し込み 3月9日(月)、午前9時～、総合スポーツ公園へ(電話申し込み可)

地域ファミリーレクリエーション事業“いつでも、どこでも、だれでも”参加者募集				
市スポーツ推進委員協議会では、同事業を毎月実施していますので、ぜひご参加ください。				
イベント名	ところ	とき	内容	
①健康ウォーキング	川西小学校	14日(日)	午前9時～	富田林寺内町方面
	寺池台小学校	22日(日)	午前8時～	花の文化園方面
②ファミリーレクリエーション	大伴小学校	15日(日)	午前9時30分～	グラウンドゴルフ・ニュースポーツなど
	富田林小学校	15日(日)	午前10時～	
③身障者スポーツフィットネス				

※いずれも当日直接会場へ、参加費無料(ただし①は交通費、拝観料など実費が必要な場合があります)。
問い合わせ スポーツ振興課〔☎(20)0390〕(ただし土・日曜日、祝日は市民総合体育館)

民家や商店、町角などの約100カ所で、春の花とともに
おひなさまが飾られます。
また、伝統工芸品や特産品の販売など、楽しい催しも開催されますので、ぜひお越しください。

じないまち 雛 めぐり

3月
14(土)・15(日)
雨天決行

とき 3月14日(土)、15日(日)、午前10時～午後4時

ところ 富田林寺内町およびその周辺



問い合わせ

じないまち四季物語実行委員会事務局 [☎080(6205)4540]
じないまち交流館 [☎(26)0110]

重要文化財旧杉山家住宅で「おひなまつり（お茶会）」を開催



江戸時代のひな人形を囲んで、お茶を飲みませんか。小品花展も同時に開催します。

とき 3月14日(土)、15日(日)、午前10時～午後3時30分（受け付けは午後2時30分まで）

ところ 重要文化財旧杉山家住宅

定員 150人（当日、直接会場へ）

参加費 800円（6～16歳未満は600円、入館料含む）

※同住宅では、3月21日(祝)までひな人形を展示しています。

問い合わせ 文化財課（内線508）

広告枠

広報
とんだばやし
発行・富田林市 編集・市長公室情報公開課 毎月1回発行 発行部数4万8200部
☎584-8511大阪府富田林市常盤町1の1 [☎0721(25)1000・FAX0721(25)9037・Eメールinfo@city.tondabayashi.jp]
ウェブサイト [http://www.city.tondabayashi.osaka.jp/] 市の木＝くすのき 市の花＝つつじ