

きらめき

煌のまちとんだばやし

平成31年
2019

4

No.831

水 報 富 田 林



滝谷公園（写真は昨年撮影）

今月の主な内容

多田 利喜市長が勇退・・・P 2～3
 平成31年度予算・・・P 4～5
 大型連休中の業務案内・・・P 32

保健医療のページ・・・P 18
 子育てのページ・・・P 19～21
 今月の相談・・・P 22
 暮らしのページ・・・P 22～25
 ゆとりのページ・・・P 26～31

本市の人口と世帯数（平成31年2月28日現在）

人口 11万1759人（男性5万2963人、女性5万8796人） 世帯数 5万990世帯



とっぴー

多田 利喜市長が勇退



市長 多田 利喜

「改革と創造」をスローガンに掲げ、
市政の発展と市民福祉の向上に
全力で取り組んだ16年

市長退任のあいさつ

昨年12月市議会で表明を
させていただきましたとお
り、私は4月末をもちまし
て市長を退任いたします。

■激動の時代を振り返って

平成の前半は、本市の人
口や経済もバブル期の右肩
上がりの状況でありまし
た。私が市政のかじ取りを
しました平成15年以降は、
少子高齢化や人口減少が進
む中で、バブル崩壊後の景
気の低迷、不況の長期化な
ど市民生活が厳しい状況が
続きました。市政運営にお
いても、税収が減少する一

方で、福祉や介護、医療な
ど社会保障に係る経費が増
大しました。

平成15年の市長就任当初
から「改革と創造」をスロー
ガンに掲げ、非常に厳しい
財政状況のもと、限られた
財源を無駄にすることな
く、重点的かつ効果的に施
策を展開するとともに、人
員削減や事務事業の見直し
など、さまざまな改革を推
し進めました。

そして、その改革を原動
力として、「子育て・教育」
「健康・福祉」「安全・安心
のまちづくり」「地域経済の
活性化」など各分野で、市
民目線に立った新たな施策
を創造し、市民福祉の向上
に全力で取り組みました。



初登庁(平成15年5月1日)

■未来を担う子どもたちのために

「子育てするなら富田林」
をスローガンに、未来を担
う子どもたちをしつかりと
育むため、小・中学校での
少人数学級の実施や外国人
による英語授業の導入、府
内の市町村に先駆けて開始
した中学校給食など、さま
ざまな事業を実施しまし
た。

また、子育てしやすいま
ちをめざして、新たな保育
所の誘致や学童クラブの充
実、保育士による家庭訪問
事業など、他市には例の無
い事業にも取り組みまし
た。

■魅力あふれるまちをつくるために

安全・安心のまちづくり
では、防犯カメラ1000カ
所の集中設置や市内各所へ
の防災無線の整備、消防の
広域化、地域の皆さまのご
協力のもと結成される自主
防災組織の拡充など防災力
の強化を進めました。

また、府内で初めてPFI
方式による市設置型浄化
槽整備促進事業に取り組み
ました。この取り組みが先
進的であると注目を集め、
全国の自治体をはじめ、
国際協力機構(JICA)
の研修として、海外の政府
関係者などたくさんの方が
視察にいられました。

さらに、本市の長年の懸
案でありました富田林駅南
広場につきましては、紆余
曲折もありましたが、平成
25年に本市の玄関口として
安全で快適な広場に整備す
ることができました。

平成29年の9月には、青
少年の活動拠点「きらめき
創造館(愛称、Topic)」も
オープンすることができ
る。今も行列ができるぐら
い若者たちでにぎわって
います。



Topic(きらめき創造館)



富田林駅南広場



富田林病院(完成予想図)

地域の活性化に向けた取り組みとしては、寺内町の雛めぐりや燈路、金剛地区の「きらめきイルミネーション」、プロ野球ウエスタン・リーグ公式戦「富田林ドリームフェスタ」などを、各種団体や地域の皆さまと力を合わせて実施しました。

高齢社会を迎える中で、介護の地域包括ケアシステムの構築に努めるとともに、老朽化しておりました富田林病院の建て替え事業に着手しました。富田林病院の建て替えについては、本年1月より本体工事が始まっていますが、今後とも南河内の中核病院として、市民の皆さまに良質な医療を提供できる立派な病院が完成することを祈念いたします。

■常に市民の立場に立った親切的な行政を

「市役所は市民の役に立つ所」であり、市役所の日曜窓口の開設やフロアマネジャーの導入、パスポート手続きなど、常に市民の立場に立った親切的な行政を心掛けました。



フロアマネジャー

そして、厳しい財政状況の中で、これらさまざまな事業を推進するため、現行の行政や財政の仕組み、行政の仕事のやり方を改善していく行政改革の取り組みを職員一丸となって進めました。

このような取り組みが評価され、平成29年には、「地方自治法施行70周年記念式典」におきまして、総務大臣表彰を受賞しました。職員の皆さんには、この間、人員削減にも協力いただき、限られた人員、限られた予算の中で、懸命に各種事業を推進していただきましたことを、改めて心より深く感謝いたします。

■最後に

私は、この4期16年間、ふるさと富田林を心から愛し、全身全霊を傾けて、本市の発展と市民福祉の向上に精いっぱい力を尽くしてまいりました。

この間、少子高齢化、人口減少など非常に厳しい環境の下で、さまざまな困難を乗り越えながら、こま

で市政を運営できたのも、まさに市民の皆さまの温かいご支援とご協力の賜物であると思っております。これからも「我がふるさと富田林」「我が愛する富田林」が、先人から脈々と受け継いできました豊かな自然や歴史、文化をしっかりと継承するとともに、より一層輝かしいまちとなりますよう、心より願っております。

最後になりましたが、これまでの間、ご支援、ご協力を頂きました全ての皆さまに改めて、心より厚く、厚くお礼を申し上げますとともに、本市が新しい時代に向かつて、さらに大きく飛躍・発展していきますことを心より祈念いたします。

四季雑感

富田林市長 多田 利喜



四季雑感は、平成20年5月号広報誌に第1回目を掲載して以来、3カ月に1回のペースで四季折々に感じた事柄を執筆してまいりましたが、ついに最終回を迎えることになりました。

市長就任後、公務に忙殺される中で市民の皆さまに、時々自分の思いを何かお伝えする方法はないものかと考えていた折、たまたま休日に奈良市にある猿沢池のほとりに立った時、ふっと頭に浮かんだのが、この「四季雑感」でした。それ以来、11年の歳月が流れたこととなります。振り返りますと、よく続けることができたものだという思いと同時に、時の流れの速さを改めて感じます。

そして、5月には元号が改まり、新しい時代が始まります。私は、平成の時代とともに幕を引き、市政を次世代に委ねることで、本市の新しい時代を築いていく絶好の機会と捉え、この4月末の任期満了をもって市長の職を退任させていただくことにしました。

これまで、市民の皆さまより、多くの叱咤激励を頂きましたことも今は良き思い出です。

この16年を振り返りますと幾多の困難に遭遇しながらも、多くの事業を成し遂げて、わずかでも市政の発展と市民福祉の向上に寄与できました事は、私自身無上の喜びとするところです。今後も市政を取り巻く環境は一層厳しいものが予想されますが、市民の皆さまと共に温かく見守っていききたいと思います。

これを持ちまして「四季雑感」完結といたします。ありがとうございました。

平成31年度

予算



一般会計 415億7400万円
 予算総額 775億9494万円

問い合わせ 財政課（内線336）

平成31年度予算は、統一地方選挙が間近に控えていることから、義務的経費や継続的な経費を中心とした骨格予算となっておりますが、「市総合ビジョン」および「総合基本計画」に掲げる将来像の実現に向けた施策に重点を置いた予算編成としました。

平成31年度 予算の状況

今年度の予算総額は、一般会計が415億7400万円、特別会計が259億9245万円、公営企業会計のうち水道事業会計が48億2012万円、下水道事業会計が52億837万円となっております。

収入（歳入）の大きな柱である市税は、2049万円の増（昨年度比0.2割の増）となっております。歳出を目的別で見ると、

予算規模の大きいものから、高齢者福祉や生活保護、また保育や子育ての施策に必要な経費（民生費）199.6億5727万円、予防接種や清掃、富田林病院の建て替えなど、健康で衛生的な生活環境を保持するための経費（衛生費）65億683万円、教育に係る経費（教育費）38億5499万円となっております。性質別に見ると、予算規模の大きいものから、扶助費の117億7168万円、人件費の78億4819万円、物件費の55億150万円となっております。

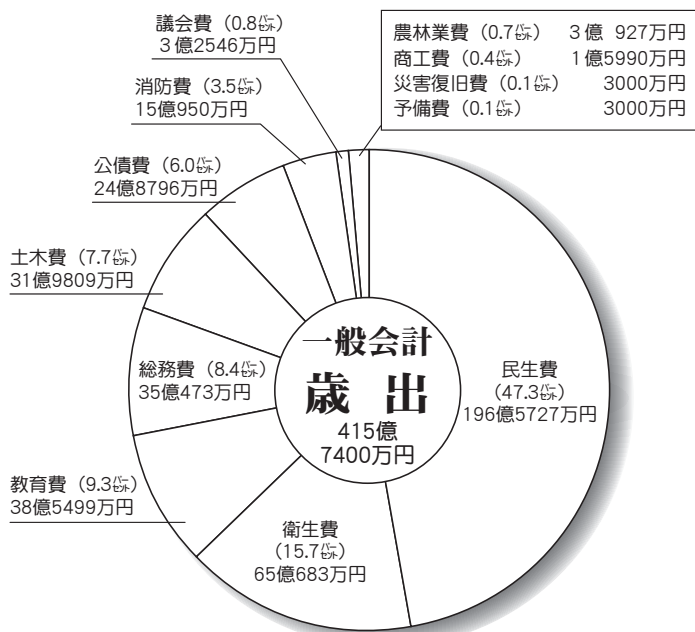

地方譲与税 (0.5%)	2億1400万円
配当割交付金 (0.3%)	1億2151万円
株式等譲渡所得割交付金 (0.3%)	1億1484万円
地方特例交付金 (0.2%)	6962万円
自動車取得税交付金 (0.1%)	5450万円
ゴルフ場利用税交付金 (0.1%)	4801万円
環境性能割交付金 (0.1%)	4094万円
利子割交付金 (0.1%)	3740万円
交通安全対策特別交付金 (0.1%)	1815万円

市民税	67億1384万円
固定資産税	50億6277万円
都市計画税	9億8152万円
市たばこ税	5億3634万円
軽自動車税	2億3406万円
入湯税	380万円

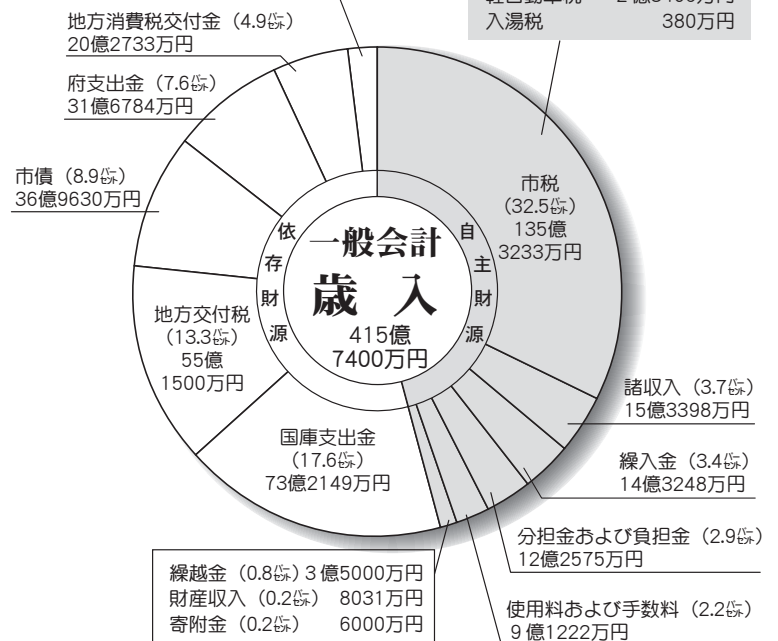

会計別予算額

区分	平成31年度予算額	昨年度比
一般会計	415億7400万円	3.30%
特別会計		
国民健康保険事業	128億2065万円	△4.30%
財産区	1362万円	△34.58%
介護保険事業	111億4296万円	3.23%
後期高齢者医療事業	18億6297万円	5.77%
南河内広域行政共同処理事業	1億5225万円	△14.34%
計	259億9245万円	△0.61%
公営企業会計		
水道事業	48億2012万円	13.01%
下水道事業	52億837万円	1.51%
計	100億2849万円	6.73%

平成31年度予算の 主な実施事業

《 》内は事業費

未来への希望を育む 子育て・教育

- 新たな民間保育所の運営費に対する補助 ≪9782万円≫
待機児童解消のために、新たに開園した民間保育所の運営経費の一部を補助します。
- 認可保育施設の整備 ≪2億6810万円≫
待機児童解消のために、新たな認可保育施設の整備にかかる費用の一部を補助します。
- 学童クラブの整備 ≪3750万円≫
入会希望者の増加に伴

い、クラスを増設するための施設整備を実施します。
■全小学校の普通教室などに対するエアコンの設置 ≪10億8602万円 ※総事業費≫
平成31年度末までに、全小学校の普通教室などにエアコンを設置します。

みんなで支え合う健やかで心豊かな暮らしづくり

- プレミアム付商品券の発行 ≪2億1263万円≫
消費税・地方消費税率引き上げによる低所得者・子育て世帯(0歳〜2歳児)の消費への影響緩和と、地域における消費喚起を目的としたプレミアム付商品券の発行・販売を実施します。
- 成人男性への風しん抗体検査・予防接種の実施 ≪2700万円≫
風しんの定期接種化により、39歳〜56歳の男性に対し、抗体検査と予防接種を実施します。

- 富田林病院の建て替え ≪21億2709万円≫
平成32年度中の供用開始(健診センター棟を除く)、33年度中の完成をめざし、老朽化が進む富田林病院の建て替えを大阪府済生会と連携して引き続き実施します。

魅力のあふれるまちの にぎわいづくり

■基盤整備による農地の活用 ≪563万円≫
農業の担い手への農地の集約化加速のため、農地中間管理機構が借り入れる農地の基盤整備事業を実施します。

- 市観光ビジョンの策定 ≪285万円≫
観光施策の柱となる、同ビジョンの策定を引き続き実施します。











安全・安心で美しく快適 なまちづくり

- 防災用備蓄資機材などの配置 ≪1158万円≫
災害時の対応に備え、防災対策備品などの備蓄を計画的に実施します。
- 鉄道高架事業 ≪2億1680万円≫
府道美原太子線(粟ヶ池バイパス)と市道桜井1号線が交差する近鉄長野線の鉄道高架事業を、府市共同で引き続き実施します。

- 近鉄長野線「川西駅」のバリアフリー化整備に対する補助 ≪3378万円≫
近鉄長野線「川西駅」のバリアフリー化整備にかかる費用の一部を、近畿日本鉄道に補助します。
- ブロック塀などの撤去に対する補助 ≪600万円≫

市民一人当たり計算すると

平成31年度の一般会計予算を、今年1月31日現在の住民基本台帳人口に基づき、市民1人当たりの額に換算すると下表のとおりになります(目的別の額)。

 民生費 17万5767円	 衛生費 5万8182円	 教育費 3万4470円	 総務費 3万1338円
 土木費 2万8596円	 公債費 2万2246円	 消防費 1万3497円	 議会費 2910円
 農林業費 2765円	 商工費 1430円	 災害復旧費・予備費 536円	合計 37万 1737円

道路などに面した民有地のブロック塀などの撤去に対し、費用の一部を補助します。

町会などによる地区集会所の整備にかかる費用を補助します。

- 市営住宅の建て替え ≪3億8650万円≫
第2期市営若松住宅の建て替え工事を引き続き実施します。

将来を見据えた持続可能な 行財政運営の推進

- ため池ハザードマップの作成 ≪2500万円≫
水防値の高いため池について、ハザードマップを作成します。

- 情報関連環境の整備 ≪452万円≫
情報セキュリティ監査などの実施や情報システムの調達支援により、情報に関する環境整備を実施します。

主体的な市民参加と 協働によるまちづくり

- 地域集会所の整備 ≪1900万円≫



今年統一地方選挙の年です

府議会議員・知事選挙《投票日 4月7日(日)》

市議会議員・市長選挙《投票日 4月21日(日)》

統一地方選挙の投票日、投票所、期日前投票

左下表のとおり。
 ※3月22日(金)～29日(金)は、府知事選挙のみ期日前投票ができますので、ご注意ください。

投票所入場整理券

投票の際には、投票所入場整理券を投票所に持参してください。

なお、同整理券がなくても選挙人名簿に登録されている本人であることが確認できれば投票できますので、投票所で係員に申し出てください。

選挙公報

府議会議員・知事選挙の選挙公報は4月6日(土)、市議会議員・市長選挙の選挙公報は4月20日(土)までに各家庭に配布します。届かないときは選挙管理委員会にお問い合わせください。

私たちは、選挙によって選ばれた代表者を通じて政治参加し、意思を反映させています。
 地方自治体の議会議員や首長を選ぶ選挙は、私たちに最も身近な政治参加の機会です。
 私たちの意思を正しく反映させるためにも、必ず投票しましょう。

なお、府議会議員・知事選挙の選挙公報は府選挙管理委員会ウェブサイト、市議会議員・市長選挙の選挙公報は、市

	府議会議員・知事選挙	市議会議員・市長選挙
告示日(立候補届け出日)	府知事 = 3月21日(祝) 府議会議員 = 3月29日(金)	4月14日(日)
投票日	4月7日(日)、午前7時～午後8時	4月21日(日)、午前7時～午後8時
投票所	市内34投票所 ※選挙人名簿登録者に送付する投票所入場整理券に記載されている各投票所で投票してください。	
期日前投票	府知事 = 3月22日(金)～4月6日(土) 府議会議員 = 3月30日(土)～4月6日(土)	4月15日(月)～4月20日(土)
期日前投票時間	午前8時30分～午後8時	
期日前投票所	市役所4階401会議室および金剛連絡所2階ホール	

ウェブサイト(総合事務室のページ)に掲載する予定です。
 問い合わせ 選挙管理委員会 (内線486)

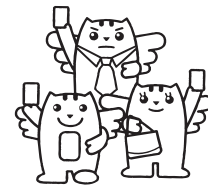

4月1日(月)より 産前産後期間の国民年金 保険料が免除となります

次世代育成支援の観点から、4月1日(月)より、出産前後の一定期間の国民年金保険料が免除される制度が始まります。

対象者 「国民年金第1号被保険者」で出産日が平成31年2月1日以降の人
免除期間 出産予定日または出産日が属する月の前月から4カ月間
 ※多胎妊娠の場合は、出産予定日または出産日が属する月の3カ月前より6カ月間。
申請方法 出産予定日の6カ月前より、年金手帳、印鑑、母子健康手帳などを持参し、保険年金課(内線153、154)へ
 ※申請は4月1日(月)より受け付けます。
 ※出産とは、妊娠85日(4カ月)以上の出産をいいます(死産、流産、早産を含みます)。

避難行動要支援者名簿 に登録を

災害時の避難行動要支援者対策として、ご本人の申し出などにより「避難行動要支援者名簿」に登録し、支援が必要な人の情報を適切な情報管理のもと、地域の支援組織に提供し、いざというときに備えていた

く取り組みを進めています。
 同名簿への登録を希望される人は、地域福祉課または地域の民生委員・児童委員までご連絡ください。
 問い合わせ 地域福祉課 (内線283)

自転車などの放置はやめましょう

道路上に自転車などを放置すると、歩行者の通行の妨げになり大変危険です。また、まちの景観も損なわれます。

人の迷惑にならないよう、道路上に自転車やミニバイクなどを放置しないようにしましょう。

■自転車等放置禁止区域を指定

本市では、各駅周辺の道路に「自転車等放置禁止区域」を指定し、区域内に放置されている自転車やミニバイクを保管所へ撤去・移送しています。

撤去された自転車やミニバイクなどは、「第1自転車等保管所」(若松町東一丁目6の27) ☎(26)3323で返還しています。返還時に自転車は1台1500円、ミニバイクは1台2000円の移送・保管費用を徴収して

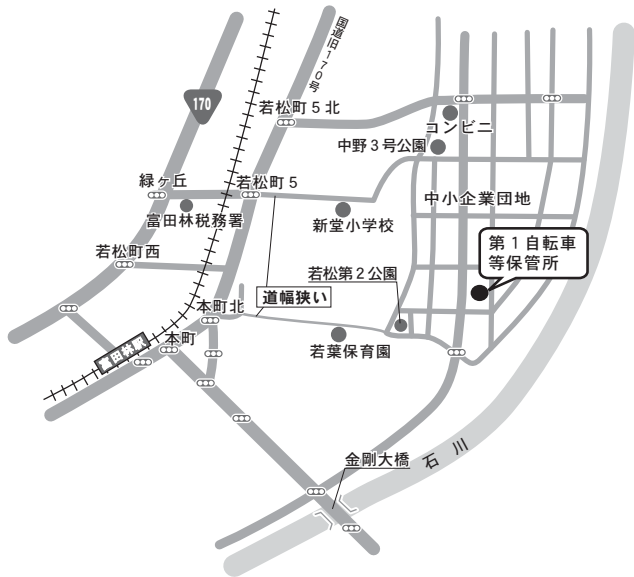

います。

駅周辺に自転車などを駐車される場合は、有料自転車駐車を「利用ください」。一部の自転車駐車場には、高校生以下の学生を対象とした学割料金も設定されています。

■放置自転車を見つけたら 公共の道路上に長期間放置されている自転車を見つけたら、移動させず、まずは警察署または道路交通課までお問い合わせください。お問い合わせ 道路交通課 (内線416)

4月1日(月)より 喜志駅地下自転車駐車場の運営事業者が変わります

市営喜志駅地下自転車駐車場は、利用者に対するさらなるサービス向上を目的として、4月1日(月)より「センターパーキング富田林」が運営を引き継ぐこととなりました。

「センターパーキング富田林」は、(公財)自転車駐車場整備センターが代表団体となり運営する事業者で、自転車駐車場運営のノウハウを生かしたさまざまな事業を展開しています。

なお、今回の事業者変更に伴う利用料金などの変更はありません。これからも、同駐車場のご利用をお願いいたします。

問い合わせ 道路交通課 (内線416) ※同駐車場の運営に関する問い合わせは、(公財)自転車駐車場整備センター ☎06(6449)0991へ。

中学生・高校生・大学生を中心とした

『青少年委員会』のメンバーを募集

「TOPPIC(キラめき創造館)」を一緒に盛り上げよう!

TOPPIC(きらめき創造館)は、「若者の育成拠点」をコンセプトに、青少年をはじめとした市民の皆さんの自主的な活動を支援し、また、生涯にわたる学習活動を促進することを目的として建設された施設です。

活気あふれる施設をめざし、TOPPICで実施するイベントや講座を一緒に考えてくれる「青少年委員会」のメンバーを、昨年度に引き続き募集します。

TOPPICを、青少年が「楽しみながら成長できる場所」「困ったことを解決できる場所」にするために、ぜひ若い皆さんの力を貸してください。

対象者 市内在住・在学中・在勤で中学1年生〜30歳未満の人

募集人数 30人

申し込み 4月19日(金)までに、生涯学習課 ☎(26)8056へ(申し込み多数の場合抽選)

防災情報音声案内サービスをご利用ください

同サービスは、防災無線から放送している防災情報の放送内容を電話で確認できるものです。



防災無線の放送が聞き取りにくい場合などは、次の電話番号へおかけください。

■防災情報音声案内サービス ☎0800(805)5653(固定電話、携帯電話共通)
問い合わせ 危機管理室(内線9503)

成人男性への風しん抗体検査・予防接種が始まります

全国的な風しんの流行を受け、抗体保有率が低い世代の男性を対象に、3年間の期限を設け、風しんの定期予防接種を実施します。

内容・対象者

●抗体検査 昭和三十七年4月2日～54年4月1日生まれの男性

●予防接種 抗体検査の対象者で、同検査の結果、風しん抗体価が低いと判明された人

実施場所 全国の指定医療機関

※詳しくは、市ウェブサイト（健康づくり推進課のページ）をご覧ください。

費用 無料（ただし、償還払いの場合で一部実費負担が発生することがあります）

※対象者のうち、今年度は昭和47年4月2日～54年4

月1日生まれの男性に對し、4月中に無料クーポン券を送付します（クーポン券送付対象者ではない人も、希望者には保健センターの窓口または郵送でクーポン券を発行します）。※対象者で、平成31年2月1日以降に実費で抗体検査のみを実施した人も助成の対象となります。詳しくは、お問い合わせください。

問い合わせ 保健センター
〔☎〕5520



成人用肺炎球菌予防接種

65歳以上で同予防接種を初めて受ける人に公費助成を実施しています

本市では、国が指定する5歳刻みの定期接種の年齢以外の人でも、65歳以上で成人用肺炎球菌予防接種を初めて受ける人は公費助成の対象となります。

対象者 ①満65歳以上で初めて接種する人、②満60歳以上65歳未満の人で、心臓、腎臓もしくは呼吸器の

機能またはヒト免疫不全ウイルス（HIV）により免疫機能に障がいのある人（身体障がい者手帳1級を有する人または同程度の障がいがある人）

※これまでに公費助成を受けて接種したことのある人や2回目以降の接種は対象となりません。

実施期間 翌年3月31日（火）まで

費用 3000円

※生活保護世帯の人で、国が指定する定期接種の年齢の人は無料で受けることができますので、接種前にお問い合わせください。

申し込み 保健センター
〔☎〕5520へ

※申込者に受診票と実施医療機関一覧表を送付しますので、受診票が届きましたら、希望する実施医療機関に予約してください。

育児ヘルパー事業 をご利用ください

本市では、子育て家庭を支援するため、産前・産後のご家庭に育児ヘルパーを派遣しています。「つわりで食事を作ることができない」「育児で家事が思うようにできない」「上の子と遊んであげられない」など、お困りごとがありましたら、ぜひご利用ください。

の産婦（多胎児の場合は出産後12カ月以内）
利用回数 利用期間内に20回まで（多胎児の場合は40回まで）
※1日1回2時間以内。
利用時間 月々金曜日の午前9時～午後5時30分（祝日、年末年始は除く）
利用料 1時間あたり250円（住民税非課税・生活保護世帯は無料）
支援内容 食事の準備・後片付け、居室の掃除、洗濯、生活必需品の買い物、授乳の準備・サポート、沐浴補助、おむつ交換、兄弟の遊び相手、保育所などへの送迎の付き添い（保護者の同伴が必要）
利用申請 印鑑と母子健康手帳を持参し、こども未来室（内線203）または、保健センター〔☎〕5520へ

災害による被害を最小限に ～楠風台に自主防災会が誕生～

新たに楠風台自治会に自主防災会が結成され、防災倉庫やヘルメット、シャベル、ハンマー、バール、メガホンなどの防災資機材が配備されました。

今後、日頃の防災活動や地域で発生した災害へのいち早い対応など、地域防災の柱として住民の安全を確保するための活発な活動が期待されます。



問い合わせ 市消防本部警備救急課
〔☎〕(23)1125

狂犬病予防注射を受けましょう



平成31年度の狂犬病予防注射と飼い犬登録を、左表の日程で実施します。

※昨年から変更・廃止となつている会場がありますので、ご注意ください。

※なお、雨天の場合は、中止になる場合がありますので、お問い合わせをさせていただきます。

(小雨決行)

午前中に中止が決定した場合は、その後天候が回復しても、その日は中止となります(※体調などに不安がある場合や治療・投薬中の場合は、かかりつけの動物病院での接種をお願いします)。

費用 1匹につき
登録手数料 3000円
(生涯1回)
注射手数料

4月	とき	ところ(会場)	4月	とき	ところ(会場)
8日(月)	13:30~14:10	新堂小学校前	14日(日)	13:30~15:00	市役所駐車場(別館前)
	14:30~15:20	川西小学校前		15日(月)	13:30~14:10
9日(火)	13:30~14:10	梅の里2号公園	15日(月)		14:30~15:10
	14:30~15:00	梅の里9号公園(梅の里三丁目自治会集会所)		16日(火)	15:30~16:00
10日(水)	9:40~10:30	藤沢台公園(藤沢台小学校北西側)	16日(火)		13:30~14:10
	10:50~11:40	富田林保健所前		14:30~15:10	東板持集会所前
	13:30~14:00	尼池児童遊園(須賀老人いこいの家前)		15:30~15:50	J A 大阪南旧彼方支店前
11日(木)	14:20~15:00	J A 大阪南錦郡支店前	17日(木)	9:40~10:10	久野喜台4号公園
	10:00~10:20	嬉ケ丘集会所前		10:30~11:00	五軒家総合会館
	10:40~11:10	中佐備児童遊園前		13:30~14:10	金剛伏山台3号公園
	13:30~14:00	楠風台三角公園		14:30~15:00	伏山3号遊園
12日(金)	14:20~14:50	J A 大阪南旧西板持支店前	20日(土)	13:30~15:00	市役所駐車場(別館前)
	13:30~14:10	喜志会館前			
	14:30~15:00	桜井町新会館前			
	15:20~15:40	南旭ヶ丘集会所前			

3250円(狂犬病予防注射2700円、注射済票500円)
※犬が暴れると注射できませんので、会場には犬をおとなしくできる人が連れてきてください。
問い合わせ 衛生課(内線143、147)

紙おむつなどを利用される人にごみシールを追加交付します

高齢や身体の障がいなどのため、紙おむつ、ストマ、腹膜透析液バッグを常時利用されている人に、申請によりごみシールを追加交付します。

- 交付枚数 1週間につき、燃えるごみ専用シール2枚
 - 交付申請 初めての申請には証明が必要です。衛生課、金剛連絡所に備え付けの申請書に「障がい者等日常生活用具給付等決定通知書」のコピーを添付するか、次のいずれかの人に証明を受けて、衛生課または金剛連絡所で申請をしてください
 - ◆ 医師(開業医、かかりつけ医など) ※証明手数料は無料です。
 - ◆ 地域の民生委員
 - ◆ 町総代(自治会長)
 - ◆ ケアマネジャー
 - ◆ ホームヘルパー
- ※2年目以降、証明は不要

民生委員・児童委員の退任

次の地域は、民生委員・児童委員が欠員となりましたので、お困りの際は、地域福祉課までお問い合わせください。

● 川西地区 府営錦ヶ丘住宅1~5棟
問い合わせ 地域福祉課(内線284)

です。
● シールの返却 転出などの理由により使用する必要がなくなったときは、速やかに返却してください。
問い合わせ 衛生課(内線144~146)

自分が飼育していない猫への無責任な餌やりはやめましょう

飢えた弱い生き物に手を差し伸べる気持ちは良いことですが、不適切な餌やりが原因で、猫の糞尿による臭いや、爪研ぎで車を傷つけられて困っている人もいます。

餌をやることとトイレの片付けはセットです。猫に餌を与える場合は周辺住民の理解を得るなどしましょう。

問い合わせ みどり環境課(内線430、432)

ごみ収集車の火災事故が発生しました

桜ヶ丘町内のマンションのごみ収集時に火災が発生しました。火災の原因は使い捨てライターやガスボンベに残っていたガスに、収集作業中に発生した火花が引火したものと推測されます。

ごみ収集車の火災の原因の多くは、ごみに混ざったガス缶やスプレー缶、使い捨てライターなどに残っていた燃料に火花が引火したものです。これまで、いずれも大事には至っていませんが、一度火災が発生すると収集車などに甚大な被害が及ぶだけでなく、場合によっては人命に関わる危険性もあります。

収集作業中の火災を発生させないために、ガス缶やスプレー缶などは必ず穴を開けてから「資源カンビン」の収集日に、使い捨てのライターについては残ったガスを出し切ってから「もえるごみ」の収集日に出してください。

問い合わせ 衛生課(内線144~146)

市緑化フェア&植木市を開催

とき 4月25日(木)～28日(日)、午前10時～午後4時

ところ 津々山台公園

緑化フェア (内容など)

- ◆松・庭木の剪定講習 (25日(木)の午後1時30分～、27日(土)の午前10時～)
- ◆松・果樹・庭木の剪定講習 (26日(金)の午後1時30分～)
- ◆木の魚で釣り大会 (25日(木)の午後3時～、27日(土)の午前11時～)
- ◆寄せ植え講習 (26日(金)の午前10時～、先着20人、有料)
- ◆木のマグネット作り (26日(金)の午後2時30分～、28日(日)の午前11時～、先着25組)
- ◆家庭菜園の土づくり講習 (27日(土)の午後1時30分～)
- ◆これ何の木クイズラリー (27日(土)の午後2時30分～)
- ◆これ何の種クイズ (28日(日)の午前10時～、小学生以下対象)
- ◆花と緑のビンゴゲーム (28日(日)の午後1時30分～、小学生以下対象)

- ◆緑のオークション (園芸資材などの競り売り) (28日(日)の午後3時～)
- ◆「まちの樹・緑」図画コンクール(平成30年度)入賞作品展
- ◆木の動物クラフト
- ◆樹木医相談 (みどりの相談)
- ◆緑のリサイクルコーナー
- ◆こどもクラフトコーナー (小学生以下対象)
- ◆緑化苗の無料配布 (4月号広報に折り込みの「市緑化フェア&植木市」の引換券を持参してください) ※無くなり次第終了します。

植木市 (内容など)

- ミニ庭園の展示販売
 - 鉢花、花木、苗木、庭園樹、肥料、土、わら、資材などの販売
 - 庭造り相談
- 問い合わせ** みどり環境課(内線431)、市公園緑化協会(内線409)

住民活動災害保障保険は、住民団体が日帰りで実施する無報酬のボランティア活動や、地域での社会奉仕活動(清掃活動、防火・防災活動、防犯活動、社会福祉活動など)中の事故・災害に対し、責任者の賠償責任や参加者のけがによる入院・通院などの費用を市で補填することによって、住民活動の促進を目的としています。保険には、市が一括加入し、保険料も市で負担します。平成31年度分の保険加入申請を次のとおり受け付けます。

保険期間 6月1日(土)～翌年6月1日(月)

加入できる団体 活動拠点が市内にあり、市内に居住している5人以上で構成する団体(指導者および育成

平成31年度分 住民活動災害保障保険 の加入申請を受け付け

者は市外在住でも可)
保険の内容

《賠償責任保険》

- ・対人賠償限度額 1億2000万円
- ・対物賠償限度額 1億1000万円
- ・1事故につき1億円
- ・対物賠償限度額 1億1000万円
- ・1事故につき500万円

※いずれも免責1万円。

《傷害保険》

- ・死亡 200万円
- ・後遺障害 6万～200万円
- ・入院 1日1500円
- ・通院 1日1000円

※入院、通院は事故日より対象です。入院保険金は180日間、通院保険金は180日間以内で通院日数90日間が限度です。

※自らの娯楽などを目的としたスポーツや文化・親睦活動などは対象となりません。

申し込み 4月12日(金)までに、申請用紙に必要事項を記入し、昨年度の活動実績(活動回数と活動人数をまとめた資料)と今年度の活動予定を添えて、市民協働課または各団体の関係する部署へ(初めて加入申請される団体は、会員名簿を併せて提出してください)

※申請用紙は、市民協働課で配布(市ウェブサイトで市民協働課のページ)からダウンロードもできます。

問い合わせ 市民協働課(内線473)

文化事業を 助成します

文化振興基金の収益金を運用して、市の文化振興を図るために実施する文化事業に助成金を交付します。助成額は、飲食費などを除く対象経費の2分の1以内で上限20万円です。

次のいずれかに該当する事業で、来年3月31日(火)までに実施し、確認書類を提出できる事業が対象となります。

■団体結成後の節目(10周年など)に文化の振興に著しく寄与する事業を実施するとき

■団体が文化の振興のために、特に意義がある事業を実施するとき

■市または市教育委員会と市内文化団体が協働して文化の振興に寄与する事業を実施するとき

申し込み 4月1日(月)～26日(金)に、申請書に必要事項を記入し、Topic(きらめき創造館)1階生涯学習課(☎268056)へ

※申請書は、同課で配布(市ウェブサイトで生涯学習課のページ)からダウンロードもできます。

平成31年度 創業セミナーを開催

本市では、市内での創業を考えている人を対象に、市創業支援事業を実施しています。

	とき	ところ	内容	定員
①	5月21日(火)、28日(火)、6月4日(火)、11日(火)、午後7時～9時(全4回)	富田林商工会館	創業に関する基礎知識を経営、財務、販路開拓、人財育成の4分野に分けて講義	30人
②	7月11日(木)、18日(木)、25日(木)、8月2日(金)、午後7時～9時(全4回)	LICはびきの (羽曳野市軽里一丁目1の1)	創業に関する基礎知識を経営、財務、販路開拓、人財育成の4分野に分けて講義	30人
③	9月17日(火)、24日(火)、10月1日(火)、8日(火)、午後7時～9時(全4回)	富田林商工会館	女性の創業者、創業希望者を対象としたセミナー	30人
④	11月14日(木)、21日(木)、28日(木)、12月5日(木)、午後7時～9時(全4回)	LICはびきの (羽曳野市軽里一丁目1の1)	創業に関する基礎知識を経営、財務、販路開拓、人財育成の4分野に分けて講義	30人

本市と羽曳野市の2会場で4回に分けて創業セミナーを開催しますので、希望の回を選択して受講してください。

また、各回の全日程を受講された人は、創業される際にさまざまな支援や優遇措置を受けられます。
※支援や優遇措置の内容な

ど詳しくは、お問い合わせいただくか、市ウェブサイトを閲覧ください。
とき・ところ・内容など
左上表のとおり
申し込み ①は4月8日(月)、富田林商工会 ☎(25)1101、または商工観光課(内線482)へ(申し込み先着順)
※②④の申し込みの受け付け開始時期などは決まり次第、広報誌や市ウェブサイトをなどでお知らせします。

その契約、大丈夫?～AV出演強要・「JKビジネス」などの被害にご注意ください～

4月は、AV出演強要・「JKビジネス」等被害防止月間です。近年、モデルやアイドルのスカウト、高収入アルバイトへの応募などをきっかけに、女性がアダルトビデオへの出演を強要されたり、性的なサービスを提供させられたりする事例が発生しています。

「被害に遭って困っている」「どこに相談してよいか分からない」という人は一人で抱え込まず、次の相談窓口にご相談ください。

■性暴力救済センター・大阪 (SACHICO) ☎072(330)0799 (24時間対応)

■性犯罪被害相談電話共通番号 ☎#8103

※詳しくは、内閣府男女共同参画局のホームページ [http://www.gender.go.jp/policy/no_violence/avjk/index.html] をご覧ください。

問い合わせ 人権政策課 (内線474)

マイナンバーカードの日曜交付

マイナンバーカードを交付する休日窓口を次の日程で開設します。申請者本人がお越しください。

とき 4月7日(日)、5月5日(祝)、午前9時～正午

ところ 市役所地下会議室(日曜窓口コーナー)

※持ち物など詳しくは、お問い合わせください。

問い合わせ 市民窓口課 (内線131、132)



コンビニ交付サービスが一時休止します

本市では、マイナンバーカードを利用した証明書の「コンビニ交付サービス」を実施しています。同サービスでは、住民票の写しや印鑑登録証明書、市・府民税証明書(現年度分)の発行ができますが、次の日は、システム点検のため、一時休止になりますのでご注意ください。

休止日 4月10日(水)

問い合わせ 市民窓口課 (内線131)

こいのぼりを一緒にあげませんか

夢の会では、毎年たくさんのこいのぼりを石川河川敷にあげています。今年は4月14日(日)～5月12日(日)の間、石川河川敷川西グラウンドにこいのぼりをあげます。

同会では、一緒にこいのぼりをあげていただけるボランティアを募集しています。参加していただける人は、4月14日(日)、午前10時に同グラウンドへお越しください。

また、同会では使わなくなったこいのぼりの寄付も受け付けていますので、ご協力をお願いします。

問い合わせ 占部さん ☎090(3284)1120

市民体験農園 利用者を募集



農園名(開設場所) ①平町農園(平町二丁目)、②喜志新家町農園(喜志新家町二丁目)、③若松町農園(若松町四丁目)、④宮甲田農園(甲田六丁目)、⑤寺池台農園(寺池台三丁目)

募集区画数 ①6区画、②6区画、③10区画、④2区画、⑤3区画
利用料 ①～④年額3500円、⑤年額4500円
※1区画約15平方メートル
※駐車場はありません。
申し込み 4月19日(金)(消印有効)までに往復はがきに農園名、住所、氏名、電話番号、返信はがきに宛名を記入し、☎584・8511 市役所農業振興課内市民体験農園受付係(内線445)へ(申し込み多数の場合抽選)

市営錦織住宅、市営甲田住宅、市営若松団地の入居者を募集

募集住宅・戸数など 左表のとおり
 申込資格 次の全てに該当する人

- ①現在住宅に困っている人
- ②市内在住・在勤の人
- ③同居または同居しようとする人

する親族がある世帯
 ④保証人がある人
 ⑤公営住宅法に基づく収入基準に合う人

・申込家族全員（申込者と同居人）の収入を含めた計算後の月収額が15万8000円以下の人

	住宅名/住所	交通機関	募集戸数	構造	間取り/建築年(募集対象者)
一般募集 「事故住宅」 (公営住宅)	錦織住宅/ 錦織南二丁目	近鉄長野線 滝谷不動駅下車 徒歩約20分	1戸	高層一部中層RC造 (エレベーター有)	3DK/H10築 浴室・浴槽あり (2人以上の世帯)
一般募集 (公営住宅)	錦織住宅/ 錦織南二丁目	近鉄長野線 滝谷不動駅下車 徒歩約20分	1戸	中層RC造 (エレベーター有)	2DK/H11築 浴室・浴槽あり (2人以上の世帯)
一般募集 (公営住宅)	甲田住宅/ 甲田三丁目	近鉄長野線 川西駅下車 徒歩約7分	1戸	中層RC造 (エレベーター無)	3DK/H5築 浴室あり・浴槽なし (2人以上の世帯)
親子等近居・ 地域コミュニティ募集 (改良住宅)	若松団地第4 住宅/ 若松町一丁目	近鉄長野線 富田林駅下車 徒歩約5分	2戸	中層RC造 (エレベーター有)	2DK/S43築 浴室・浴槽あり (2人以上の世帯) ※高齢者などの単身者可。
親子等近居・ 地域コミュニティ募集 (改良住宅)	若松団地第12 住宅/ 若松町一丁目	近鉄長野線 富田林駅下車 徒歩約5分	1戸	中層RC造 (エレベーター無)	3DK/S60築 浴室あり・浴槽なし (2人以上の世帯)

0円以下の人が公営住宅については、裁量階層世帯（高齢者、障がい者などの世帯）に該当する人で、計算後の月収額が15万8000円を超え25万9000円以下の人でも申し込みができます
 ⑥申込者が独立の生計を営む人で家賃、共益費を払うことができる
 ⑦申込者および同居しようとする親族が、暴力団に

よる不当な行為の防止等に関する法律第2条第6項に規定する暴力団員でない人
 ※一般住宅「事故住宅」は、前入居者のときに住戸内で孤独死などの人身事故が発生した住宅です。次の入居者が入居するまでに修繕しており、使用については他の住宅と変わりません。なお、事故などの具体的な状況についてはお答えできません。

※親子等近居募集は、介護や地域コミュニティの推進を図るため、第一中学校区内に2親等以内の親族が居住しており、近居により双方の利益が見込まれる世帯に限り募集。
 ※地域コミュニティ募集は、地域でのコミュニティの推進を図るため、申込者が第一中学校区内に6カ月以上継続して居住または勤務されている世帯に限り募集。
申込書の配布 4月1日(月)～15日(月)(土・日曜日は除く)に、住宅政策課、金剛連絡所、人権文化センターおよび南河内府民センターで配布
申し込み 4月1日(月)～15日(月)(消印有効)に、指定の封筒で郵送
問い合わせ 住宅政策課 (内線436、437)



市自殺対策総合計画を策定しました

わが国の自殺者数の年次推移は減少傾向にあります。が、人口10万人当たりの自殺死亡率は世界の主要先進7カ国の中では最も高く、年間自殺者数も依然として2万人を超えているという非常事態が続いています。

本市では、自殺対策基本法に基づき、自殺対策を総合的かつ効果的に推進するため、平成24年度に市の関係部署や地域の関係機関を構成員とした「市自殺対策連絡会議」を設置・開催するなどして、自殺対策の取り組みを進めてきました。28年に改正された同法において、全ての市町村に「地域自殺対策計画」の策定が義務付けられたことから、本市においても市の自殺対策総合計画を策定し、「生きることの包括的な支援」として、地域全体で自殺対策に取り組み、「誰も自殺に追い込まれることのない富田林市」の実現をめざします。
 ※詳しくは、市ウェブサイト(健康づくり推進課のページ)をご覧ください。
問い合わせ 健康づくり推進課 (☎28)5520)

やめよう住まいの差別

宅地建物取引などの場で、同和地区であるかどうかを尋ねたり、同和地区であることを理由に宅地建物を購入しなかったりすることは差別となります。

また、外国人、障がい者、高齢者、女性であるという理由だけで入居を断ることも差別となります。

住まいの差別をなくし、全ての人の人権が尊重されるまちを、私たちみんなの力で築きましょう。

問い合わせ 人権政策課 (内線472)



後期高齢者医療に関するお知らせ

後期高齢者医療保険料のお知らせと納付方法

■普通徴収の人（年金から天引きでない場合）

今年7月に、平成31年度の後期高齢者医療保険料の決定（本算定）に係る「保険料額決定通知書」と「納入通知書」の一体型通知書を送付します。

通知書に基づき、納付書払いや口座振替などの方法で納付してください。

※状況により、10月より特別徴収（年金からの天引き）に変更となる場合があります。

■特別徴収の人（年金から天引きの場合）

年金受給額が年額18万円以上の場合は、原則として年6回（偶数月）の年金受給時に、次のとおり年金から保険料が天引きされます。

◇4・6・8月分

平成30年度は普通徴収で納付されており、誕生月により今年4・6・8月から新たに特別徴収となる人には、30年度の保険料額をもとに仮徴収額を決定します。

それぞれ、事前に「保険料仮徴収額決定通知書」と「納入通知書兼特別徴収開始通知書」の一体型通知書を送付します。

今年2月に保険料を特別徴収で納付していただいている場合、4・6・8月の年金受給時には、2月の納付額と同額を仮徴収額として特別徴収しますので通知はありません。

◇10・12・2月分

31年度の後期高齢者医療保険料が決定（本算定）され、10月分以降が特別徴収となる場合、7月に「保険料額決定通知書」と「納入通知書兼特別徴収開始通知書」の一体型通知書を送付します。

10月以降の年金受給時に、30年中の所得に基づいて計算された年間保険料（本算定額）から仮徴収などにより、すでに納めていただいた金額を差し引いた額を、支払い回数に振り分けて特別徴収します。

■特別徴収から口座振替に変更できます

保険料の納付方法が特別徴収（年金からの天引き）の人や、新たに特別徴収に変更される人は、申し出により年金からの天引きを口座振替での納付に変更できます。

変更を希望する人は、預（貯）金通帳、通帳の届け出印、被保険者証を福祉医療課へ持参してください。

※なお、預（貯）金通帳、通帳の届け出印に代わり、金融機関のキャッシュカードを持参することにより簡単に口座振替の手続きができる「ペイジー口座振替サービス」を利用していただける場合がありますので、事前にお問い合わせください。

問い合わせ 福祉医療課（内線158、159）



平成31年度の後期高齢者医療健康診査受診券を送付します

府後期高齢者医療広域連合では、4月下旬から5月上旬に「健康診査受診券」を送付します（年度途中で被保険者となられる人には、誕生月の翌月に送付します）。

受診券に記載された有効期限内に、同広域連合が指定する医療機関などで、健康診査を1回、無料で受診できます。

受診の際は、事前に医療機関などに予約し、受診券と被保険者証を受診機関の窓口で提示してください。

※病院または診療所に6カ月以上継続して入院している人、特別養護老人ホーム、介護老人保健施設、養護老人ホーム、障がい者支援施設などに入所または入居している人は対象になりません。なお、退院・退所したなど変更があった場合は、お問い合わせください。

問い合わせ 同広域連合給付課 ☎06(4790)2031

歯科健康診査を実施します

府後期高齢者医療広域連合では、歯や歯肉の状態、口腔衛生状態などをチェックし、口腔機能の低下や肺炎などを予防するため、歯科健康診査を実施します。

対象者には4月下旬から5月上旬に「歯科医院リスト」を送付します（年度途中で被保険者となられる人には、誕生月の翌月に送付します）。

年度内に、同広域連合が指定する歯科医院で、歯科健康診査を1回、無料で受診できます。受診の際は、事前に歯科医院へお問い合わせの上、被保険者証を忘れずにお持ちください。

※病院または診療所に6カ月以上継続して入院している人、特別養護老人ホーム、介護老人保健施設、養護老人ホーム、障がい者支援施設などに入所または入居している人は対象になりません。なお、退院・退所したなど変更があった場合は、お問い合わせください。

問い合わせ 同広域連合給付課 ☎06(4790)2031

後期高齢者医療制度人間ドック費用の一部を助成します

府後期高齢者医療広域連合では、被保険者を対象に、人間ドック受診費用の一部助成事業（2万6000円を限度に年度内1回限り）を実施しています。

申し込み 来年3月31日(木)までに、受診された人間ドックの領収書、検査結果通知書など受診された検査項目が分かるもの、被保険者証、助成金を振り込むための口座番号が確認できるもの、印鑑を持参し、福祉医療課（内線158、159）へ。なお、支給は後日となります。

※人間ドックを受診された人は、申請されるまでの間、領収書などを大切に保管してください。

※脳ドックなどのオプション検査費用は助成対象になりません。

問い合わせ 同広域連合給付課 ☎06(4790)2031

♪ わが家のアイドル ♪



錦織南
松井 杏虹ちゃん（2歳7カ月）
虹杏ちゃん（9カ月）
日々成長する姿に元気をもらってます。
おばあちゃんより



錦織中
西光 美穹ちゃん（8カ月）
あたたかくなったら、お散歩たくさん
行きたいね（^）



藤沢台
竹本 依生ちゃん（6カ月）
よー笑う姿に癒やされています。
喧嘩してもお兄ちゃんと仲よし兄弟
になってね☆

宛先

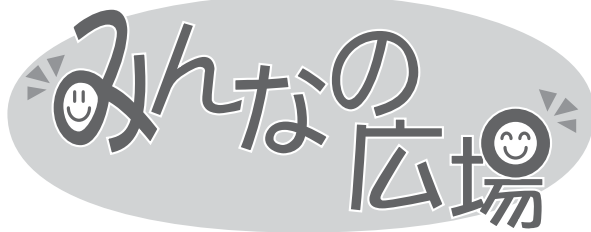

5 8 4 - 8 5 1 1

住所・氏名(ふりがな)・電話番号
常盤町1番1号
富田林市役所
情報公開課広報係

わが家のアイドル（対象年齢は4歳未満、兄弟・姉妹と一緒に写っている写真でも可）は、写真に、**メッセージ（20字程度）**を添え、**住所**、保護者とお子さんの**名前（ふりがな）**、**撮影時の年齢（月齢）**、**電話番号**を記入し、封書で左記の宛先まで応募してください。

また、市ウェブサイトからもご応募いただけます（右図のQRコードから応募ページにアクセスできます）。
なお、今応募された場合、掲載は約6カ月後となります。



寺池台
米山 燈成ちゃん（4カ月）
生まれてきてくれてありがとう!!
パパとママの宝物♡

川柳

富柳会 山野 寿之選
今月の宿題「欲」

秀句
我が子だけ光って見えている欲目

小金台

栗田 昌

△選評V人間の五欲、六欲が無くなれば仏様。色んな欲と対峙させて頂きました。我が子だけが光って見えるのは、慈しみ育てている親だったら欲目は当然のこと。親が子を虐待や虐待死のない世の中を祈るばかりです。

まだ乗るの欲望という名の電車

高辺台

児玉 暢夫

生き甲斐をこなす意欲に弾む靴

須賀

林 澄子

欲の皮剥れて知った他人の情

喜志町

澤田 悦子

賽銭を惜しんで頼む老いの春

不動ヶ丘町

堀内 きみ子

欲深でリズムに乗れずころげ落ち

楠町

池田 和子

捨てる人拾う人あり粗大ゴミ

向陽台

佐々木 七朗

詰め放題欲欲欲の手が踊る

選者

吟

※5月号は「短歌」を掲載します（なお、応募は3月31日で締め切りました）。

川柳・短歌は、それぞれ別のはがきで応募してください（1人各5点まで）。市内在住の人で未発表のものに限ります。作品の漢字や氏名には必ずフリガナをつけてください。

7月号の「川柳」(宿題「横」)は5月31日(金)、8月号の「短歌」は6月30日(日)までに応募(いずれも必着)してください。

宛先は上記をご覧ください。

富田林生活

とんかつ

地域の事業者と協働して取り組む「とんだばやしふるさと寄附金」

■「とんだばやしふるさと寄附金」とは？

本市では、平成20年度よりふるさと納税制度を活用し、富田林市を応援したい人が本市に寄付することができる「とんだばやしふるさと寄附金」を実施しています。

同寄附金は「ふるさとチョイス」や「わが街ふるさと納税」のポータルサイトより申し込むことができます。



■187種類の返礼品があります！

「とんだばやしふるさと寄附金」では、寄付をいただいた市外にお住まいの人へお礼として、本市の特産品をお送りしています。平成31年2月末現在で市内32事業所に協力をいただき、187種類の返礼品を用意しています。市民の皆さんも知らない本市の特産品もあるかもしれませんので、ぜひ一度ご覧ください。

■事業者と協働して「とんだばやしふるさと寄附金」をPR！

全国の多くの人に富田林市の産品を知ってもらうため、市公式FacebookやとっぴーのTwitter、富田林テレビなど、本市のウェブ媒体で「とんだばやしふるさと寄附金」を紹介するだけでなく、返礼品を提供していただいている事業者とも協働して、同寄附金をPRしています。

例えば、事業者のSNSで返礼品と一緒に紹介をしていただいたり、また、事業者に独自のチラシを作成していただいたりしています。行政と民間が力を合わせて、同寄附金を盛り上げています。

■年々寄付金額は増えています！

皆さんのご支援とご協力により、「とんだばやしふるさと寄附金」の寄付金額は年々増えています。返礼品の見直しなどにより寄付金額が減少している自治体も見受けられる中で、官民で富田林市を盛り上げていることは、とても誇らしいことです。

ぜひ市民の皆さんも、市外にお住まいの家族や友人に「とんだばやしふるさと寄附金」をご案内ください。※総務省の指導により、市民からの寄付金に対して返礼品を送付することはできません。

都市魅力創生課（内線 424）

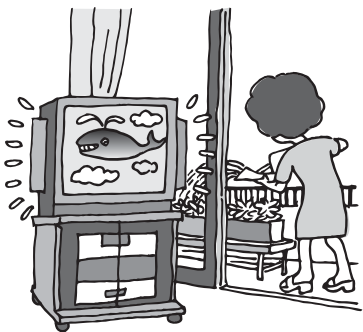

◆ unnecessary テレビのつけっ放しを控えましょう！
見る必要のないときにも、テレビをつけたままにしないでませんか。
時計代わりや、見てはいないのになんとなくスイッチを

今月の省エネライフ目標！

◆ unnecessary 型を根本的に見直し、限りある資源を節約し、「地球にやさしい省エネライフ」をしていくことが求められています。



今、地球



地球が大変です！！



地球にやさしい省エネライフ

電気製品の待機消費電力は、決して小さくありません。リモコンでスイッチを切っても電力を消費する機器がたくさんあります。電気製品の主電源は、こまめに切りましょう。
また、電気製品を長時間使用しないときは、コンセントを抜くか、コンセントを抜かず、テーブルタップ（延長コード）のスイッチで接続を切るなど、待機消費電力を控えましょう。

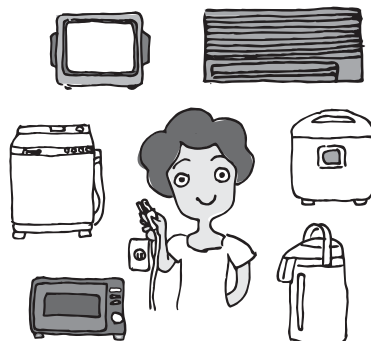

◆ unnecessary 放しになっていませんか？
◆ unnecessary 入れているようなことはやめましょう。
また、視聴するテレビ番組を厳選し、テレビを見る時間を減らしましょう。

みどり環境課（内線 432）

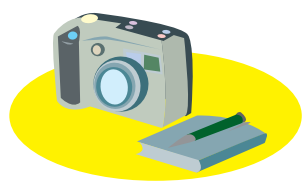

まちがど トピックス



■お雛さまにぎやか、春の寺内町

3月9日～10日、富田林寺内町およびその周辺で、じないまち四季物語2019「春」じないまち雛めぐりが開催されました。寺内町の沿道や古民家の玄関、商店の軒先に、代々引き継がれてきた雛人形や手作りのものなどさまざまなお雛さまが飾られました。期間中は、着物姿の人や家族連れなど多くの人々が訪れ、お雛さまを探して寺内町を散策していました。なお、じないまち四季物語は、3月1日に第23回ふるさとイベント大賞「選考委員特別賞」を受賞しました。



■ひろげよう！市民活動の輪

2月17日、エコール・ロゼで、「第14回市民活動わくわく広場 in とんだばやし（ひろとん）」が開催されました。

当日は、市内で活動するNPOや地域の団体など約60団体がブースを設置しました。各団体は、ブースやステージで日頃の活動の様子を紹介し、ショッピングに来られた多くの人々が立ち寄っては、活動の様子を見たり聞いたりしていました。

■プロの知恵と技を学ぶ

2月1日～28日、富田林寺内町にある商店の店主などが講師となり、プロならではの知恵や技を参加者に伝授する「第1回まちゼミ in 富田林じないまち」が開催されました。21日には、きらめきファクトリーで、「マイ観光パンフレットをつくろう」が開催され、参加者は富田林寺内町の歴史や建物の見どころなどを学んだ後、講師からのアドバイスを受けながら世界にただ一つの観光パンフレットを作っていました。



写真とともに見る2月～3月のできごと



■きれいに光る姿を見せてね

2月24日、農業公園サバーファーム内のホタル池に、ホタルの幼虫が放流されました。これは東條ホタルを守る会が「昔、町のあちこちで飛んでいたホタルを子どもたちに見せてあげたい」という思いから取り組んでいるホタル保全活動の一つ。参加した子どもたちは、「げじげじした姿の幼虫がホタルになるのが楽しみ」「ホタルを見たことがないので、ぴかぴか光って飛ぶ姿をまた見に来たい」と胸を躍らせていました。

■今年もきれいになりました

3月3日、第36回石川大清掃が実施されました。当日は、約7000人の市民の皆さんの参加で、石川とその支流を一斉に清掃し、約129トンのごみが集められました。

今年、初めて大清掃に参加したという高校生は、「少しはきれいになったと思う。来年も参加したい」と元気に話してくれました。

参加していただいた皆さん、ありがとうございました。



■この富田林^{まち}の魅力を伝えたい

3月8日、藤陽中学校で、同中学1年生による、学年発表会「富田林観光誘致きらめき大作戦」が開催されました。生徒らは、意識調査班や商工観光課班などに分かれて、街頭調査やフィールドワークなどを実施し、それらを通じて気付いた富田林の魅力や観光誘致のアイデアを発表しました。当日は、保護者や地域に住む人も見学に訪れ、生徒らが調べてきた情報や中学生ならではのアイデアに感心した様子でした。

■強い絆^{きずな}を胸に大きく羽ばたけ

3月13日、市立中学校で、卒業式が挙行されました。

第三中学校では、多数の保護者らが見守る中131人の卒業生に卒業証書が授与されました。

卒業生の答辞では、クラブ活動や勉強などに仲間たちとともに励まし合った日々の思い出や、保護者・地域の皆さんへの感謝の言葉が語られ、式は感動の内に閉式しました。卒業生の皆さん、ご卒業おめでとうございます。



保健医療

明記のないものは費用無料。問い合わせ、申し込みは、**保健センター**〔☎(28)5520・FAX(29)7760〕へ。実施医療機関(※)は、4月号広報に折り込みの「平成31年度保健事業案内」をご覧ください。

セット健診(特定健康診査・後期高齢者医療健康診査とがん検診)を実施します

特定健康診査または後期高齢者医療健康診査とがん検診を同時に受けることができるセット健診を実施します。なお、がん検診は原則、胃(胃部エックス線検査)・肺・大腸がんの3つセットの検査ですが、胃がん検診のみ受けることが可能です。

とき 5月～翌年3月の月～土曜日(第3・5土曜日、祝日、年末年始を除く、午前中)

ところ 済生会富田林病院健診センター

対象者 満40歳以上の人

※昨年度に本市が実施する胃がん検診で胃内視鏡検査を受診された人は、今年度、本健診の胃がん検診は受診できません。

費用 国民健康保険、後期高齢者医療保険に加入の人は無料

※その他の健康保険組合に加入の人は、ご加入の健康保険組合へお問い合わせください。

申し込み 4月9日(火)、午前9時～、保健センター〔☎(28)5520〕へ

胃がん検診(胃内視鏡検査)を実施しています

対象者 昭和44年以前の偶数年生まれの人

※今年度すでに本市が実施する胃がん検診(胃部エックス線検査)を受診した人は対象外となります。

実施期間 4月1日(月)～翌年3月31日(火)

内容 問診、胃内視鏡検査

費用 無料

※本検診を受診された人は、今年度および来年度は本市が実施する胃がん検診(胃部エックス線検査、胃内視鏡検査)は受診できません。

申し込み 保健センター〔☎(28)5520〕へ

※申込者に受診票と実施医療機関一覧表を送付しますので、受診票が届きましたら、希望する実施医療機関に予約してください。

がんミニドックを受けましょう (年度内に1回のみ、費用は無料、電話予約可)

種別	対象者	内容	日程など
胃がん	40歳以上	問診、胃部エックス線検査	とき 日程は、4月号広報に折り込みの「平成31年度保健事業案内」に記載 ※4月19日(金)、23日(火)、24日(水)、25日(木)実施分はすでに予約を開始しているため、定員を満たしている場合があります。 ところ 保健センター 申し込み 5月以降分は4月9日(火)、午前9時～、保健センターへ(申し込み先着順、電話申し込み可) ※介助が必要な人は、申し込み時にお伝えください。 ※平成30年度および31年度に市の胃内視鏡検診を受けた人は、本胃がん検診は受けられません。
肺がん(結核検診含む)		問診、胸部エックス線検査(該当者には喀痰検査)	
大腸がん		問診、便潜血反応検査	

※3種類の検査から希望する検査を選んで受診することもできます。毎年胃カメラの定期検査を受けている人や、痔疾患、大腸ポリープの既往のある人は、医療機関での受診をお勧めします。

乳がん検診を受けましょう (40歳以上の人を対象に2年に1回、費用は無料)

対象者	内容	日程など
今年度は昭和54年以前で偶数年生まれの人 ※妊娠・授乳中の人、豊胸術(注射による注入も含む)を受けた人、乳腺について経過観察・治療中の人、ペースメーカーを装着している人、V-Pシヤント術後の人は受診できません。	問診、マンモグラフィ検査(乳房エックス線検査) ※40歳代は2方向撮影、50歳以上は1方向撮影。	《個別検診》とき・ところ 4月1日(月)～翌年3月31日(火)=①済生会富田林病院、②いぬいクリニック、4月1日(月)～翌年3月19日(水)=③PL病院 申し込み ①月～金曜日、午後2時～5時に、済生会富田林病院医事サービス課〔☎(29)1121(内線204)]へ ②月～水・金曜日、午前9時～正午に、いぬいクリニック〔☎(20)1500]へ ③月～金曜日、午前8時30分～午後5時に、PL病院健康管理科〔☎(25)8234]へ ※いずれも申し込み先着順、電話で申し込み。 《集団検診》とき 日程は4月号広報に折り込みの「平成31年度保健事業案内」に記載 ところ 保健センター 申し込み 4月9日(火)、午前9時～、保健センターへ(申し込み先着順、電話申し込み可)

子宮頸がん検診を受けましょう (20歳以上の人を対象に2年に1回、費用は無料)

対象者	内容	日程など
今年度は大正・昭和の偶数年生まれの人、または平成は11年以前の奇数年生まれの人	問診、視診、内診、頸部細胞診	《個別検診》とき 4月1日(月)～翌年3月31日(火) ところ 実施医療機関 ※予約が必要な医療機関と不要な機関があります。詳しくは、4月号広報に折り込みの「平成31年度保健事業案内」をご覧ください。 《集団検診》とき 日程は4月号広報に折り込みの「平成31年度保健事業案内」に記載 ところ 保健センター 申し込み 4月9日(火)、午前9時～、保健センターへ(申し込み先着順、電話申し込み可)

※当該年生まれの方は、誕生日以前でも受診できます。
※検診の際は、健康保険証および本市に住民登録していることが証明できるものをご持参ください。

済生会富田林病院の案内

詳しくは、同病院〔☎(29)1121〕にお問い合わせください(祝日を除く月～金曜日、午前9時～午後5時)

皮膚がん検診	とき 4/17(火)、午後2時～4時30分	内容 皮膚がんを心配されている人のために、皮膚科専門医師の視診による検診	費用 無料(予約制)
女性専用外来	とき 4/18(水)、午後1時～3時30分	内容 「気になる症状があるけれど受診する科目が分からない」「男性医師だと恥ずかしくて聞けない」など診察や治療の相談について女性医師が担当します ※診療時間は1人当たり25分程度。	定員 6人 費用 有料(予約制)
医療講演会	とき 4/27(土)、午後2時～3時15分	内容 乳がんの診断と治療	定員 20人 参加費 無料 申し込み 4/8(月)～、同病院へ(申し込み先着順)
ヘビーマッサージ教室	とき 4/26(金)、午後1時～2時、午後3時～4時	内容 赤ちゃんとのふれあい、スキップの方法	定員 各8組 参加費 700円 申し込み 4/8(月)～、同病院へ(申し込み先着順)

富田林保健所の案内

詳しくは、同保健所〔☎(23)2681〕にお問い合わせください。

エイズに関する相談	とき 月～金曜日(祝日は除く)、午前9時30分～午後0時15分、午後1時～5時(電話相談可〔☎(23)2683])	費用 無料
医療機関に関する相談	とき 月～金曜日(祝日は除く)、午前9時～午後0時15分、午後1時～5時30分	費用 無料

※この他にもこころの健康相談、風しん抗体検査、肝炎ウイルス検査、エイズ抗体検査、梅毒血清反応検査、クラミジア抗原検査、腸内細菌検査、ぎょう虫卵検査、飲用水・井戸水検査、骨髄バンクドナー登録なども実施しています。

保健医療

子育て

相談

暮らし

ゆとり



講座・催し

育児教室「ぴよぴよクラス」

とき 5月15日(水)、午後0時50分～3時15分

ところ 保健センター

内容 離乳食の進め方、調理実演、試食、育児の

話(赤ちゃんの泣く意味について)、ふれあい遊び、交流会、個別相談など

対象者 4カ月児健診受診後～8カ月未満の乳児と保護者

定員 25組 参加費 無料

申し込み 4月8日(月)～、保健センター(☎(28)5520)へ(申し込み先着順)



健診・予防接種

乳児後期健康診査

とき 生後10カ月ごろに受診することが、望ましいとされています

ところ 府指定医療機関

内容 問診、身体計測、小児科診察、育児・栄養相談

対象者 9カ月～1歳未満の乳児
※4カ月児健診時に受診票(1歳の誕生日の前日まで有効)を発行します。

費用 無料

※他市からの転入などで受診票をお持ちでない人は保健センター(☎(28)5520)までお問い合わせください。

平成31年度の実施医療機関での予防接種

※実施医療機関は、4月号広報に折り込みの「平成31年度保健事業案内」に記載しています。

ヒブ 生後2カ月～5歳未満	小児用肺炎球菌 生後2カ月～5歳未満	BCG 生後3カ月～1歳未満
四種混合(DPT-IPV) 生後3カ月～7歳6カ月未満	水痘(水ぼうそう) 1歳～3歳未満	二種混合(DT) 11・12歳
麻しん風しん混合(MR) 1期=1歳～2歳未満 2期=平成25年4月2日～26年4月1日生まれの人		B型肝炎 1歳未満

日本脳炎
1期=3歳～7歳6カ月未満、2期=9歳～13歳未満 ※平成19年4月1日以前生まれの人(ただし、接種時に20歳未満の人)で、未接種および不足分がある人も定期接種として受けられます。また、平成19年4月2日～21年10月1日生まれで、1期未接種の人は保健センターにご相談ください。

子宮頸がん ※現在、積極的勧奨はしていません。
平成15年4月2日～20年4月1日生まれの女子

※お子さんの健康状態の良いときに朝の体温を測り、母子健康手帳と本市に住居登録していることが証明できるもの(健康保険証など)を必ず持参して受けてください。予診票は医療機関に備え付けています。
※平成24年11月より三種混合ワクチン、不活化ポリオワクチンは四種混合ワクチンに切り替えられました。

保健センター〔☎(28)5520〕での健診

※転入などで個別通知が届かない場合は、保健センターへお問い合わせください。
※4月1日～5月5日の間に実施する健診を掲載しています。

乳幼児健診 ※日程や持ち物などは、個別通知に記載しています。		
4カ月児健診	4月12日(金)	平成30年12月1日～12月19日生まれの乳児
1歳7カ月児健診	4月11日(木)	平成29年9月1日～9月18日生まれの幼児
3歳6カ月児健診	4月10日(水)	平成27年10月1日～10月14日生まれの幼児
2歳6カ月児歯科健診(希望者にフッ素塗布) ※日程や持ち物などは、個別通知に記載しています。		
4月4日(木) 平成28年10月1日～10月16日生まれの幼児		
4月18日(木) 平成28年10月17日～10月29日生まれの幼児		
※まだ受診していない幼児でも3歳までは受診できます。		

休日急病診療

診療日 日曜日、祝日、年末年始

市立休日診療所(☎(28)1333)

①内科、②歯科

受付時間 ①午前9時～11時30分、午後1時～3時30分(4月30日～5月2日は済生会富田林病院へ)、②午前9時～11時30分

済生会富田林病院(☎(29)1121)

小児科(中学生まで)

受付時間 午前9時～11時30分、午後1時～3時30分

市民向け病院案内専用ダイヤル(小児夜間救急含む)

市民向け専用ダイヤル(☎(23)9919)

●病院案内

受診できる病院を24時間体制で案内
※直接、診察時間外に病院へ行かれても受診できません。必ず事前に病院へお問い合わせください。

●小児夜間救急

午後8時～翌朝8時の間(土・日曜日、祝日、年末年始は午後4時～)に、中学生までの子どもが急病になったとき
※当番の病院を紹介し、緊急の場合は救急車で搬送します。また、これ以外の時間帯でも病院の案内などをします。
※直接、当番病院へ行かれても受診できません。

救急安心センターおおさか

救急医療相談窓口(☎#7119)

「体調が悪くなった」「けがをした」などで、病院へ行った方が良いか、救急車を呼んだ方が良いかなど迷ったときは相談を(相談員、看護師が医師の支援体制の下、24時間相談に応じます)

※相談の結果、緊急性がある場合は、直ちに救急車が出動します。
※つながらない場合や、IP電話・ダイヤル回線からは(☎06(6582)7119)へおかけください。

小児救急電話相談

電話相談(☎#8000)

午後8時～翌朝8時の間に、子どもの急病で病院へ行くかどうか迷ったときは相談を

※つながらない場合や、IP電話・ダイヤル回線からは(☎06(6765)3650)へおかけください。
※受診判断の目安として、「こどもの救急」ホームページ(<http://kodomomo-qa.jp/>)をご活用ください。

親子ふれあい体操

とき 5月11日(土)、午前10時30分～11時30分 **ところ** かがりの郷
対象者 市内在住・在勤の保護者と3歳までの子ども
定員 20組 **参加費** 500円
申し込み 4月10日(水)～26日(金)に、参加費を添えて、かがりの郷へ(申し込み先着順、電話申し込み不可)

子育て相談会

保健センターでは、毎月1回(第3火曜日、午後1時～3時45分)、同相談会を開催していますので、気軽にご利用ください(要予約)。
内容 身体計測、発育発達、母乳、離乳食、幼児食、育児に関する不安や心配事など子育て全般に関する相談
 ※身体計測のみを希望する人は午後2時30分～3時に直接お越しください。
問い合わせ 保健センター(☎(28)5520)

富貴の里保育園内

子育て支援センターの催し

●アラサーママ&プレママ集まれ!

とき 4月12日(金)、午前10時～11時30分
内容 参加者同士の交流会など
対象者 25～35歳程度の妊娠中のママまたは育児中の母親とその子ども
定員 10組
申し込み 4月8日(月)～、同支援センター(☎(28)7364)へ(申し込み先着順)

梅の里保育園内

子育て支援センターの催し

①エンジョイイベント「消防訓練」

とき 4月10日(水)、午前10時～11時
対象者 未就学児 **定員** 20人

②スマイルルーム(親子教室)

とき・対象者・定員

●バニークラス(平成29年4月2日～30年4月1日に生まれた子どもとその親、20組) = 5月17日～7月19日の原則金曜日(全10回)

●ハニークラス(3カ月～満1歳の子どもとその親、10組) = 5月16日～7月11日の原則木曜日(全5回)

※いずれも午前10時～11時30分。

内容 親子のふれあいと遊び、友達づくり

③英会話(親子教室)

とき 5月28日～9月24日の第4火曜日、午前10時30分～11時(全5回)
対象者 平成27年4月2日～29年4月1日に生まれた子どもとその親
定員 20組
申し込み ①は4月6日(土)～9日(火)に、同支援センター(☎(23)4555)へ、②は18日(水)、③は25日(水)(いずれも必着)までに、往復はがきに教室名、住所、親子の氏名(ふりがな)、子どもの生年月日、性別、電話番号、②のみアレルギーの有無(有る場合その内容)を記入し、☎584-0001梅の里一丁目2の5同支援センターへ(①は申し込み先着順、②③は申し込み多数の場合抽選)

プレ・ママパパ教室

とき 4月22日(月)、午後1時～3時10分、5月15日(水)、午後1時30分～3時30分、26日(水)、午前9時15分～正午(全3回)
ところ 保健センター
内容 妊娠中の過ごし方、歯の話、子育て支援サービスの紹介、沐浴実習、妊婦疑似体験、交流会など
対象者 妊娠中の人とその家族
定員 25組
参加費 無料
申し込み 4月8日(月)～、保健センター(☎(28)5520)へ(申し込み先着順)



子育て支援事業(園庭開放など)

本市では、皆さんの子育てをサポートするため、下記の施設でさまざまな事業を実施していますので、気軽にご利用ください。

※開催日時・内容など詳しくは、子育て応援サイトTonTonの「子育てを楽しみたい」の「園庭開放等に関する案内」のページをご覧ください(右図のQRコードから、スマートフォン対応サイトへアクセスできます)。または、市ウェブサイトからもご覧いただけます。



問い合わせ こども未来室(内線203)または各施設へ

保育園(園庭開放、お誕生日会など) 親子で遊んだり、園児と交流して遊んだりすることができます。			
富田林保育園 ☎(23)3941	若葉保育園 ☎(24)3308	金剛保育園 ☎(29)1474	金剛東保育園 ☎(29)1600
彼方保育園 ☎(33)3943	大伴保育園 ☎(23)6579	みどり保育園 ☎(24)4190	寺池台保育園 ☎(69)7752
葛城保育園 ☎(29)9211	常德保育園 ☎(25)3561	ともっち保育園 ☎(28)1584	ふれんど保育園 ☎(26)3571
菊水保育園 ☎(29)3837	富貴の里保育園 ☎(28)7364	梅の里保育園 ☎(23)4555	Kōtona ☎(69)7507
※市立保育園では、月～土曜日(祝日、年末年始を除く、午前10時～午後4時)に、電話相談を実施。			
幼稚園(園庭開放など) ささまざまな子育て支援事業を実施しています。			
富田林幼稚園 ☎(24)3301	新堂幼稚園 ☎(24)3302	喜志幼稚園 ☎(24)3303	大伴幼稚園 ☎(24)3304
彼方幼稚園 ☎(35)1191	錦郡幼稚園 ☎(24)3306	川西幼稚園 ☎(24)3307	青葉丘幼稚園 ☎072(365)0415
伏山台幼稚園 ☎(28)4107	津々山台幼稚園 ☎(28)6767	PL学園幼稚園 ☎(24)5135	しろがね幼稚園 ☎(25)7600
東金剛幼稚園 ☎(28)0330	平成幼稚園 ☎(28)2220	芸大付属金剛幼稚園 ☎(29)1402	
子育て支援センター(園庭・室内開放、子育て講座など) 親子で活動したり、交流したりできます。			
①富貴の里保育園内 ☎(28)7364		②梅の里保育園内 ☎(23)4555	
※月～土曜日(祝日、年末年始を除く、①は午前9時～午後5時、②は午前10時～午後5時)に、電話相談を実施。			
幼児教育センター(園庭・室内開放、子育て相談など) 親子で遊んだり、交流したりできます。			
富田林幼稚園内 ☎(24)9968		青葉丘幼稚園内 ☎072(365)1511	
※富田林・青葉丘幼稚園では、月・火・木・金曜日(祝日、年末年始を除く、午前9時～午後4時45分)に、園庭開放を実施。			
つどいの広場 親子が気軽に集い、交流します。育児相談もできます。 ※いずれも年末年始は除く。			
ふらっとスペース金剛(寺池台) ☎(29)5227	月～土曜日(第3火曜日は除く) ※レインボーホール=月・金・土曜日、かがりの郷=火～木曜日(祝日は除く)、すばるホール=水～金曜日も開設。		
ネットワークすこやか(須賀) ☎(56)5540	月～土曜日(祝日は除く) ※グリーンピア東条【☎090(6676)5540】=毎週火・木・金曜日(祝日は除く)も、開設。		
ひだまり(向陽台) ☎(70)7400	月～木曜日		
保育室「の～んびりん」 親子で遊んだり、交流したりする場としてご利用いただけます。			
児童館 ☎(25)0666	月～金曜日(午前、祝日、年末年始は除く)		

「ファミリー・サポート・センター」(こども未来室 内線205) 依頼会員として登録された人に、援助者を紹介します。仕事や用事で子どもの面倒を見られないときにその人に援助を依頼できます。また、援助してくださる人も募集しています。



児童福祉

児童扶養手当の支払月です

振込日 4月11日(木)

支払内容 平成30年12月～31年3月分

受給されている人は、口座の入金を確認してください(口座、支給月額は児童扶養手当証書に記載されています)。

なお、手当てを受けている人が婚姻(事実婚を含む)や死亡、日本国内に住所を有しなくなった場合や、公的年金を受けられることができたようになった場合など、受給のための申請内容と違った現況になった場合は、必ず届け出をしてください。届け出をされないまま手当てを受けていると、手当額を返していただくことがありますのでご注意ください。また、氏名、住所、金融機関などを変更されたときも忘れずに届け出をしてください。詳しくは、児童扶養手当証書をご覧ください。

問い合わせ こども未来室(内線204)

児童扶養手当・特別児童扶養手当月額が改定されました

4月分より児童扶養手当・特別児童扶養手当の手当月額が、次のとおり改定されました。

手当月額

●児童扶養手当

	第1子	第2子加算額	第3子以降加算額
全部支給	4万2910円	1万140円	6080円
一部支給	4万2900円 ～1万120円	1万130円 ～5070円	6070円 ～3040円

●特別児童扶養手当

1級(重度障がい児)	2級(中度障がい児)
5万2200円	3万4770円

問い合わせ こども未来室(内線204)



教育

就学援助費の申請が始まります

平成31年度の就学援助は、4月8日(月)より申請受け付けを開始します。

就学援助制度とは、経済的な理由で、市立小・中学校への就学が困難な家庭に、費用の一部を援助する制度です。

対象となるのは、学用品費、小学校の給食費、修学旅行費、医療費(虫歯、中耳炎、結膜炎(アレルギー性除く))などです。

申請期間 4月8日(月)～5月15日(水)
(土・日曜日、祝日を除く午前9時～午後5時30分)

申請場所 教育指導室(内線364)、金剛連絡所、または児童・生徒が在学する市立小・中学校

※昨年度に就学援助の認定を受けた人も再度申請が必要です(郵送不可)。



講座・催し

子育て講座

①図書館出前講座

とき 5月15日(水)、午前10時～11時

ところ 寺池台保育園

対象者 平成28年3月1日以降生まれの乳幼児 **定員** 10組

②親子体操

とき 5月15日(水)、午前9時30分～11時

ところ みどり保育園 **定員** 15組

申し込み ①は4月15日(月)～、②は25日(水)～、各園へ ※いずれも申し込み先着順、各園の電話番号は20ページ「子育て支援事業」の表中に記載。

親子ふれあい事業

①親子体操

とき 5月8日～6月26日の毎週水曜日、午前10時～11時30分(全8回)

内容 ボール・フープなどの遊具を使っての運動やリズム体操、トランポリンなどで楽しく体を動かす

定員 25組50人 ※託児あり(要予約)。

②親子トランポリン

とき 5月10日～6月14日の毎週金曜日、午後3時30分～5時(全6回)

内容 基本的なジャンプを親子で練習

定員 10組20人 ※託児あり(要予約)。

ところ 児童館

対象者 ①平成27年4月2日～29年4月1日生まれの幼児と保護者、②平成25年4月2日～27年4月1日生まれの幼児と保護者 **参加費** 無料

持ち物 動きやすい服装、水筒、タオル、①雑巾、②上靴

申し込み ①は4月4日(木)～12日(金)に、②は8日(月)～19日(金)に、児童館へ(電話申し込み可)

※申し込み多数の場合は抽選し、結果は郵送でお知らせします。定員に満たなかった場合は、引き続き受け付けます。

こどもの救命救急(実習)

とき 4月25日(木)、午後1時～3時

ところ 金剛公民館

内容 乳幼児～小学校低学年の救命救急方法など

定員 16人 ※託児あり(定員5人、要予約)。

受講料 無料

申し込み 4月6日(土)～24日(水)に、金剛公民館〔☎(28)1121〕へ(申し込み先着順、電話申し込み可)

広告枠

安心して水道をお使いいただくために

水道水は塩素で消毒していますが長い間留守にされたときは、ご家庭の給水管に水が長時間滞留し消毒効果が薄れることがあります。

大型連休などで長期間留守にされたり、本市に引っ越しされてきて長く使用されていない水道を初めて使われたりする場合は、念のため最初のバケツ1杯程度の量を飲み水以外にお使いください。

問い合わせ 水道工務課(内線257、295)



募 集

学習サポーターを募集

市立小・中学校で、授業中の指導補助や休み時間、放課後の学習活動などをサポートしていただける大学生のボランティアを募集しています。

※活動時期や時間帯などは、派遣先の学校と相談の上、決定します。詳しくは、お問い合わせください。

問い合わせ 教育指導室(内線365)



相 談

行政書士無料相談

とき 4月20日(土)、午後1時30分～4時30分

ところ すばるホール

内容 相続、遺言、成年後見制度、離婚、各種許認可などに関する相談
※申し込み方法など詳しくは、お問い合わせください。

問い合わせ 山下さん(あんしん相談ネット)【☎(63)8016】

今月の相談		気軽にご相談ください。相談は全て無料です。		
	日 程	時 間	場 所	予 約・その他
法 律 相 談	毎週水曜日 第1・3水曜日	午後1時～4時 午後1時～4時	市役所1階市民相談室 金剛連絡所	要予約(内線182)、定員6人(第4水曜日は12人)、祝日は除く、1年間で1回利用可
市 民 相 談	月～金曜日	午前9時～午後5時30分	市役所1階7番窓口	電話相談も可(内線182、185)、祝日は除く
行 政 相 談	18(木)	午後1時～4時	市役所1階市民相談室	国への要望や苦情などを行政相談委員に相談
司 法 書 士 相 談	16(火)	午後1時～4時	市役所1階市民相談室	要予約(内線182)、定員6人、1年間で1回利用可
人権なんでも相	26(金)	午後1時～4時	市役所1階市民相談室	当日電話相談も可(内線187)、人権擁護委員による相談、問い合わせ(内線472)
女性のための電話相談	5(金)、12(金)、16(火) 23(火)、5/3(金)	午前10時～午後2時		【☎(23)0567】、問い合わせ(市役所内線474)、女性の相談員による相談
女性の悩み相談	11(木) 19(金)	午前10時30分～午後0時30分 午後1時30分～4時30分	すばるホール3階 男女共同参画センター	定員4人 要予約(市役所内線474)、女性カウンセラーによる相談 ※11(木)は午後3時30分まで 定員5人
人権相談	月～金曜日	午前9時～午後5時	市人権協議会 (人権文化センター内)	事前予約も可【☎(24)3700】、電話相談も可、祝日は除く
生活相談	月～金曜日	午前9時～午後5時		
保育士による育児相談	第2・4月曜日	午後1時～3時	レインボーホール(市民会館)2階	要予約【☎(26)1233】、定員3組、祝日は除く
ひとり親家庭相談	月～金曜日	午前9時～午後5時30分	こども未来室	要予約、電話相談も可(内線206)、祝日は除く
家庭児童相談	月～金曜日	午前9時～午後5時30分	こども未来室	電話相談も可(内線206～208)、祝日は除く
発 達 相 談	月～金曜日	午前9時～午後5時15分	こども未来室	要予約、電話相談も可(内線206、207)、祝日は除く
子 育 て 相 談	月～金曜日	午前9時～午後5時	児童館	電話相談も可【☎(25)0666】、祝日は除く
健 康 相 談	月～金曜日	午前9時～午後5時30分	保健センター	要予約【☎(28)5520】、生活習慣病や栄養・禁煙などについての相談、祝日は除く
福祉なんでも相談	月～金曜日	午前9時～午後5時	総合福祉会館、カガリの郷	コミュニティソーシャルワーカーによる福祉に関するあらゆる相談、祝日は除く
市民公益活動相談	月～金曜日	午前9時～午後9時	市民公益活動支援センター	要予約【☎(26)7887】、祝日は除く ※ただし、事前予約により土・日曜日、祝日の相談も可
農 業 相 談	5(金)	午後1時～3時	市役所4階農業委員会	事前予約も可(内線444)
商 工 相 談	月～金曜日	午前9時～午後5時15分	商工会館2階	経営指導員などによる相談【☎(25)1101】、祝日は除く
日本政策金融公庫相談	10(火)	午後1時30分～3時30分	商工会館2階	要予約【☎(25)1101】
税理士による税務相談	12(金)	午後2時～4時	商工会館2階	要予約【☎(25)1101】
消費生活相談	月～金曜日	午前9時～正午 午後1時～4時	消費生活センター (市役所1階市民相談室横)	電話相談も可(内線186)、専門相談員による相談、祝日は除く、消費者ホットライン【☎(局番なし)188】
就労支援相談	月～金曜日	午前9時～午後5時	市就労支援センター(人権文化センター内)	就労支援コーディネーターによる雇用・就労についての相談、祝日は除く、問い合わせ 市人権協議会【☎(24)3700】
お出かけ就労支援相談	23(火)	午後1時30分～4時	市役所4階A会議室	
若者の就労相談	17(火)	午後1時～4時	市役所4階A会議室	要予約、南河内地域若者サポートステーション【☎(26)9441】
労 働 相 談	11(木)	午後2時～5時	市役所1階市民相談室	当日電話相談も可(内線187)、社会保険労務士による相談、問い合わせ(内線481)
障がい者就業・生活相談	15(月)	午後2時～5時	市役所1階市民相談室	当日電話相談も可(内線199) 専門相談員による相談(就職のあっせんはしません)、問い合わせ(内線481)
引きこもり相談	25(木)	午後1時～2時30分 午後2時30分～4時	トピック Topic(きらめき創造館)	要予約【☎(26)8056】、定員各1人、カウンセラーによる相談
進 路 相 談 (奨 学 金)	月～金曜日	午前9時～午後5時30分	市役所3階教育指導室	当日電話相談も可(内線364)、水曜日は専門相談員による相談、祝日は除く
も の 忘 れ 医 療 介 護 相 談	3(火)、17(火)	午後1時30分～2時 午後2時15分～2時45分	市役所5階 介護認定審査会室	要予約(内線189)、定員各1組、認知症サポート医、ほんわかセンター専門職による相談



講座・催し

カラダをしぼって整える教室

運動が必要なのに、なかなか始められない人に健康運動指導士など専門のスタッフが最適な方法を提案します。

とき 5月～8月の月曜日、午後1時30分～3時30分（全11回）

ところ 保健センター

対象者 医療機関でのリハビリテーションや介護保険サービスを利用していない40～74歳の人 **定員** 15人

参加費 無料（調理実習は500円実費）

申し込み 4月15日(月)～、保健センター ☎(28)5520 へ（申し込み先着順）

介護予防サポーター養成講座

介護予防の知識（運動、栄養、²²口腔機能など）を「笑顔はつらつ教室（地域介護予防普及教室）」で指導する同サポーター（有償ボランティア）を養成します。

とき 5月14日～6月25日の毎週火曜日（6月18日は除く）、午前10時～午後4時と同教室の見学1回（全7回）

ところ 市役所

対象者 市内在住・在勤のおおむね74歳以下で、講座修了後、同教室で3回の実習を受け、「市介護予防サポーターの会（健やかスマイル）」に入会し、同教室で指導できる人

定員 15人 **受講料** 無料

申し込み 5月7日(火)までに、高齢介護課（内線189）へ（申し込み多数の場合抽選）

若さ・健康・体力アップ教室

とき 5月10日～6月28日の毎週金曜日（5月17日は除く）、午後1時30分～3時30分（全7回）

ところ レインボーホール（市民会館）

内容 体力チェック、若さと健康を保つための運動や食事のポイントなど

対象者 市内在住で65歳以上の人

定員 20人 **参加費** 無料

申し込み 4月30日(木)までに、ウエルネスあばるへ（電話申し込み可）※申し込み多数の場合抽選。ただし、初めて参加される人を優先します。

おれんじパートナー交流会

認知症についての情報交換や不安、悩みを出し合い、交流しませんか。

とき 4月24日(水)、午後1時30分～3時

ところ すばるホール3階会議室2A

対象者 認知症の人やその家族、認知症に関心のある人、認知症サポーターなど

定員 20人（当日、直接会場へ）

※認知症の人が参加される場合は、事前にご連絡ください。

参加費 100円（お茶・お菓子代）

問い合わせ 井尻さん（おれんじパートナー事務局）☎090(3996)0071

府要約筆記者養成講座

特に専門性の高い要約筆記者を養成するため、同講座を開催します。

とき 6月15日(土)～12月7日(土)（全21回）※詳しい日程や持ち物などは、お問い合わせください。

ところ 府障がい者社会参加促進センター（大阪市天王寺区生玉前町5の33）

コース 手書きコース、パソコンコース

対象者 府内在住・在勤で要約筆記者として活動する意思のある人

定員 各20人

受講料 無料（教材費実費）

申し込み 障がい福祉課（内線193）に備え付けの申込書に必要事項を記入し、5月10日(金)（消印有効）までに郵送で、☎540-8570 府民お問合わせセンター「要約筆記者養成講座」係 ☎06(6910)8001（住所記入不要）へ（府ホームページ [http://www.pref.osaka.lg.jp/] から申し込みできます）

※5月25日(土)に受講判定試験を実施します。



上下水道

私道における下水道整備

本市では、トイレの水洗化、生活雑排水の適正な処理を図るため、一定の条件に該当する私道について、土地所有者および沿道の皆さんの申請により、市の費用で公共下水道管を敷設し維持管理をします。

主な敷設条件

- ・公共下水道の事業計画区域にあり、その一端が公共下水道に接続可能なこと
- ・原則として幅員1.2m以上で一般の通行に使われており、下水道管を敷設できること

- ・公共下水道を利用する建物が2戸以上あること（同一敷地で同一所有者の建物は1戸になります）

- ・公共下水道を利用することになる全ての人が公共下水道管の敷設を要望していること

- ・土地所有者が公共下水道管の敷設および利用することとなる人の使用を承諾していること

※詳しくは、お問い合わせください。

問い合わせ 下水道課（内線271）

公共下水道が使えます

3月31日より、次の各地域のうち、すでに公共ますなどが設置されている世帯については、新たに公共下水道（汚水）が使えるようになりました。

対象地域 喜志新家町一・二丁目、平町一・二丁目、宮町一丁目、喜志町三丁目、中野町西一丁目、錦織北一丁目、甲田一丁目、西板持町五丁目、山中田町一丁目、彼方、別井二・三・五丁目、伏山一丁目、須賀一丁目の各一部

◎1日も早く水洗化工事を

公共下水道が使える地域の皆さんはトイレや風呂、台所、洗濯などの家庭から出る排水を公共下水道に流さなくてはなりません。

そのためトイレの水洗化や生活雑排水を公共下水道に流すための改造・接続工事をしてください。

工事に必要な費用については、無利子の融資あつせん（法人は対象外）をしていますのでご利用ください。

※工事は必ず本市の指定する排水設備工事指定業者に依頼してください。※市街化調整区域の世帯は1ますにつき12万円の市街化調整区域下水道分担金が必要です。

◎下水道に切り替えると

清潔な水洗トイレを使用でき、また溝へ汚れた水を流さなくなるので街の美化や川の水質改善にもつながります。

問い合わせ 下水道課（内線262）



介護保険

平成31年度介護保険料 仮決定通知書を発送します

65歳以上の人に4月上旬に平成31年度介護保険料仮決定通知書を発送しますので、普通徴収の人はコンビニエンスストア、MMK設置店、取扱金融機関または市役所で保険料を納付してください。口座振替の申し込みをしている人は指定口座より引き落としします。特別徴収の人は年金から天引きします。

問い合わせ 高齢介護課（内線175、176）



国民年金

国民年金保険料が改定

4月から翌年3月までの国民年金保険料について、定額保険料が月額1万6340円から1万6410円（月70円引き上げ）に改定されます。

問い合わせ 天王寺年金事務所〔☎06(6772)7531〕

会社などを退職された皆さんへ

日本に住んでいる20～60歳の人で、会社を退職されて厚生年金保険の資格を喪失した人や、その人に扶養されている配偶者は国民年金加入の手続きが必要です。年金手帳と退職年月日を確認できる書類（離職票、雇用保険受給資格者証など）、印鑑を持参し、保険年金課（市役所1階⑧番窓口）へお越しください。

なお、所得が少ない場合や、失業により国民年金保険料（月額1万6410円）を納付することが困難になった場合、申請をして承認されると保険料が全額、または一部免除（一部納付）される制度（世帯主や申請者本人と配偶者の所得により審査）や、50歳未満の人を対象に保険料の納付が猶予される「納付猶予制度」（申請者本人と配偶者の所得により審査）がありますので、詳しくはお問い合わせください。

問い合わせ 保険年金課（内線153、154）



福祉

特別障がい者手当・障がい児福祉手当

日常生活において、常時特別な介護を必要とする重度の心身障がい者（児）に対し、特別障がい者手当・障がい児福祉手当が支給されます。

対象者 在宅で常時特別な介護を必要とする重度心身障がい者（児）

※所得制限などがありますので、詳しくはお問い合わせください。また、施設入所者や長期入院されている場合は支給されません（障がい児福祉手当は除く）。

支給額 特別障がい者手当＝月額2万7200円、障がい児福祉手当、福祉手当（経過措置分）＝月額1万4790円

※4月分より支給月額が改定されます。

問い合わせ 障がい福祉課（内線193）

障がい者（児）給付金の申請を

5月7日（火）～31日（金）、障がい者（児）給付金の申請を受け付けます。

対象者 4月1日（月）現在、本市に1年以上居住（住民登録）し、身体障がい者手帳（1～6級）、療育手帳（A・B 1・B 2判定）、または精神障がい者保健福祉手帳（1～3級）をお持ちの人で今年度新しく手続きされる人、振込先の口座に変更がある人

※昨年度に給付金を受け取られた人は、手続きの必要はありません。

※市外より、市内の施設に入所している人は除きます。
申し込み 該当する手帳、印鑑、本人名義の通帳を持参し、障がい福祉課（内線192、193）または金剛連絡所へ

重度障がい者タクシー利用券 （基本料補助）を送付しました

本市では、身体障がい者手帳（1・2級）、療育手帳（A判定）、精神障がい者保健福祉手帳（1級）のいずれかをお持ちの人を対象に、タクシー料金の一部（基本料金）を補助する重度障がい者タクシー利用券を交付しています。

現在、同タクシー利用券（やまぶき色）をお持ちの人は3月31日までが有

効期限です。引き続き要件に該当する人には、新しい同タクシー利用券（空色）を3月末に自宅へ郵送しました。新しい同タクシー利用券（空色）は4月1日（月）より利用できます。届かない場合は障がい福祉課までご連絡ください。

なお、昨年度に交付申請していない人や初めて利用される人については申請手続きが必要です。

交付枚数 1カ月3枚で年間36枚
※福祉施設などへ入所している人は対象外ですので交付できません。

問い合わせ 障がい福祉課（内線192）

献血にご協力を

とき・ところ 4月21日（日）、午前10時～午後4時＝エコール・ロゼ ※対象者など詳しくは、お問い合わせください。

問い合わせ 市献血推進協議会〔☎(25)8261〕



講座・催し

健康お薬相談と健康測定会

とき 5月18日（土）、午後2時～6時

ところ すばるホール3階会議室3

内容 お薬相談、残薬整理、骨密度測定など8項目の測定

定員 100人 **参加費** 無料

申し込み 4月18日（木）までに、かかりつけ薬局や高齢介護課などにある申込書を、ファクスで富田林薬剤師会事務局〔☎(29)1905・☎(29)2020〕へ（申し込み多数の場合抽選、電話申し込み可（火・木・金曜日、午後2時～5時））

介護福祉士実務者研修通信課程受講者募集

とき・内容 5月～10月の間で通信教育6カ月、通学10回程度

ところ ジョブシティカレッジおもちゃ館（向陽台二丁目13の9）

定員 30人 **受講料** 2万1000円～8万9000円（テキスト代含む）

申し込み 4月6日（土）～5月13日（月）（土・日曜日、祝日を除く午前9時～午後5時）に、NPO法人シーシータイミング〔☎072(365)6688〕へ（申し込み先着順）



税

固定資産税の「縦覧帳簿の縦覧」と「課税台帳の閲覧」を実施

縦覧帳簿の縦覧 縦覧帳簿の納税者本人の土地・家屋の評価額と市内の他の土地・家屋の評価額を比較できます。

記載内容

◇土地価格等縦覧帳簿＝所在、地番、地目、地積、価格、市街化区域・市街化調整区域の別

◇家屋価格等縦覧帳簿＝所在、家屋番号、種類、構造、床面積、価格、建築年縦覧できる人

◇土地価格等縦覧帳簿＝市内に土地を所有している納税者

◇家屋価格等縦覧帳簿＝市内に家屋を所有している納税者

※いずれも納税管理人、納税者の同居親族、委任状を持っている代理人でも可。

期間 4月1日(月)～5月31日(金) (土・日曜日、祝日を除く午前9時～午後5時30分)

課税台帳の閲覧 土地や家屋などの所有者は固定資産課税台帳を閲覧できます。また、借地人・借家人なども賃借権などの目的となる土地・家屋について記載された部分を閲覧できます。

閲覧できる人

◇納税義務者

◇納税管理人、納税者の同居親族、委任状を持っている代理人

◇借地人、借家人など (ただし、権利関係と有償であることを示す書類が必要です)

期間 4月1日(月)～翌年3月31日(火) (土・日曜日、祝日、年末年始を除く午前9時～午後5時30分)

縦覧・閲覧に必要な書類など

・本人確認ができる書類 (納税通知書や運転免許証など)

・納税管理人や納税者の同居親族は閲覧できますが、代理人が来られる場合は委任状が必要

・法人名義の物件については、委任状または申請書に代表印の押印が必要

縦覧・閲覧場所 課税課 (内線113～116)

市税の滞納整理を強化中！

本市では、平成30年度分の市税を含め納税催告、滞納処分を集中して実施しています。今後も滞納者に対して、必要に応じ財産差し押さえなど、厳しい措置をとることとしています。また納付期限までにお納めいただけない場合は督促手数料や延滞金が加算された金額を納めなければならなくなりますので納付期限までに納めてください。

問い合わせ 納税課 (内線121～124)

いつでもどこでも簡単納税「モバイルレジ」サービスのご利用を

本市では、税の納付機会の拡大と納税者の利便性の向上を図るためモバイルレジによる納付を導入しています。

モバイルレジは、金融機関の窓口やコンビニエンスストアに行かなくても、携帯電話やスマートフォン、タブレット端末 (OSがiOS、Androidのもの) で税金が納付できるサービスです。

なお、サービス利用には、モバイルバンキングまたはインターネットバンキングの契約が必要です。

納付できる税目、金額 市・府民税 (普通徴収分)、固定資産税・都市計画税、軽自動車税

※バーコードの付いた納付書で、1枚につき30万円までのもの (指定のコンビニエンスストアで納付できる納付書と同じものになります)。

※詳しくは、市ウェブサイト (納税課のページ) をご覧ください。

問い合わせ 納税課 (内線122)



国民健康保険

国民健康保険総合健康診断 (人間ドック) を実施しています

国民健康保険では、加入者の健康保持増進のため、特定健康診断の他に、人間ドックを実施しています。

ところ 済生会富田林病院 健診センター、PL病院



対象者 市国民健康保険加入者で、同一年度内に人間ドック、特定健康診断を受診していない人 ※同保険料を完納している人に限ります。

費用 有料 (市が2分の1負担) ※詳しくは、市ウェブサイト (保険年金課のページ) または特定健康診断受診券に同封のパンフレットをご覧ください。

問い合わせ 保険年金課 (内線155、188)

お届けします！ 特定健康診断受診券

国民健康保険では、40～74歳の国民健康保険加入者に対して4月下旬に「特定健康診断受診券」を送付しますので、翌年3月31日(火)までに受診してください。

受診券の郵送による再交付はできませんので、受診するまで無くさないよう大切に保管してください。

特定健康診断の内容 メタボリックシンドロームに着目した健康診断で、問診、身体計測、腹囲・血圧測定、血液・尿検査、診察など

※同一年度内に受診券を利用できるのは、「国民健康保険総合健康診断 (人間ドック)」と「特定健康診断」のどちらか一方です。なお、人間ドックに受診券を利用すると、本人負担額が従来よりも軽減されます。

同診査の対象者など 市国民健康保険加入者のうち、実施年度中 (4月1日～翌年3月31日) に40～74歳になる年に年1回実施 (昭和19年9月～20年3月生まれの人に限り誕生日の前日まで受診可)。ただし、11月1日以降に同保険に加入した人は除きます

※詳しくは、受診券に同封のパンフレットをご覧ください。なお、掲載されている実施指定医療機関で受診した場合、追加項目健診が受けられます。※資格喪失した場合は受診券の利用ができません。全額自費負担となりますのでご注意ください。資格喪失の届け出の遅れなどで喪失日をさかのぼった場合も同様です。

※同診査の案内のためにコールセンターから電話をする場合があります。

問い合わせ 保険年金課 (内線155、188)



クラブ員募集

- A 対象者 B 募集人数 C 活動日時
- D 活動場所 E 会費 F 申し込み
- G 問い合わせ

●市少年少女合唱団

A小学生～高校生(幼児も応相談) **B**15人 **C**毎週日曜日、午前9時30分～午後0時30分 **D**第一中学校、金剛公民館ほか **E**月額4000円(別途合宿費など実費) **F**活動場所を問い合わせの上、直接活動場所へ **G**鷺見さん [☎(21)3620]

●ガールスカウト大阪第98団

A5～18歳の女子 **B**多数 **C**土・日曜日(月2回程度) **D**金剛公民館ほか **E**月額3150円(別途活動費など実費) **F・G**藤井さん [☎090(9547)4499]

●川西ジュニアーズ(軟式野球)

A小学生の男女 **B**多数 **C**毎週土・日曜日、祝日、午前8時30分～午後5時 **D**川西小学校 **E**月額3000円 **F・G**森本さん [☎090(3724)9899]

●須賀シャトルズ(軟式野球)

A小学生の男女 **B**多数 **C**毎週土・日曜日、祝日、午前9時～午後5時 **D**伏山台小学校ほか **E**年額2500円、月額2500～3500円 **F・G**池田さん [☎(28)8155]

●金剛レッドスターFC(サッカー)

A小学生の男女 **B**多数 **C**毎週日曜日、祝日、午前9時～正午、午後1時～4時 **D**寺池台小学校 **E**月額1000～2500円 **F・G**日高さん [☎090(3844)3110]

※体験随時受け付け。

●J-スマイル(トランポリン)

A4歳～小学生 **B**10人 **C**第1・2・4水曜日、午後6時～7時30分 **D**市民総合体育館 **E**年額2900円、月額2000円 **F・G**武内さん [☎080(1415)3504](水曜日、午後6時～7時30分)
※体験随時受け付け。

●キララテニス友の会(硬式テニス)

A経験者 **B**5人 **C**毎週木曜日、午前9時～午後1時 **D**総合スポーツ公園 **E**月額2000円 **F・G**堤さん [☎090(7344)5444]

《新刊案内》

■小説・その他

指揮権発動 笹本 稜平

あかちゃんのおはなし会

中央図書館 4月19日(金)、①午前10時10分～10時40分、②午前11時10分～11時40分

金剛図書館 4月11日(木)、③午前10時10分～10時40分、④午前11時10分～11時40分、18日(木)、⑤午前10時10分～10時40分、⑥午前11時10分～11時40分
※①③④は6カ月～1歳未満の乳児と保護者、②⑤は1歳児と保護者、⑥は2歳児と保護者対象(先着各15組、ハンカチ持参)。

●SCH(バドミントン)

A中学生～高校生 **B**10人 **C**毎週月・金曜日、午後6時～9時 **D**青少年スポーツホールほか **E**日額500円 **F・G**江崎さん [☎090(8750)2507]
※体験1回無料。

●フィットネスクラブ(エアロビクス)

A20歳以上 **B**5人 **C**毎週木曜日、午後7時30分～9時 **D**市民総合体育館 **E**月額2000円 **F・G**吉田さん [☎090(5013)4795]

●R・アイ(親子体操)

A2～4歳の子どもと保護者 **B**10組 **C**毎週水曜日、午前9時30分～11時 **D**市民総合体育館 **E**月額2000円 **F・G**西本さん [☎090(4304)7771]

●健康体操(ストレッチ体操)

A市内在住で55歳以上の人 **B**若干名 **C**毎週金曜日、午後1時30分～3時 **D**市民総合体育館 **E**月額2000円 **F・G**今井さん [☎090(6738)6353]

●日本空手道剛士館

A4歳～高校生 **B**若干名 **C**毎週金曜日、午後7時～8時30分 **D**藤沢台小学校体育館 **E**入会金2000円、月額2500円 **F・G**北野さん [☎072(362)7489]

●東書道クラブ

A市内在住・在勤の人 **B**5人 **C**第1～3火曜日、午後2時～4時 **D**東公民館 **E**月額2000円(別途教材費実費) **F・G**新井 喜代美さん [☎(24)8796](午後5時以降)

おはなし会

中央図書館 4月14日(日)、28日(日)、午前10時30分～11時

金剛図書館 4月6日(土)、20日(土)、午後2時～2時30分

じゅうたんコーナーでのよみきかせ

中央図書館 4月7日(日)、21日(日)、5月5日(祝)、午前10時30分～11時

金剛図書館 4月13日(土)、27日(土)、5月4日(祝)、午後2時～2時30分

※いずれも当日、直接会場へ。



●富田林将棋クラブ

A市内在住・在勤・在学の人 **B**5人 **C**毎週日曜日、午後1時～5時 **D**東公民館 **E**月額500円 **F・G**山根 実さん [☎(25)8202]

●遊墨会(水墨画)

A市内在住・在勤の人 **B**5人 **C**第2・4水曜日、午後1時～4時 **D**東公民館 **E**月額2000円(別途教材費実費) **F・G**石尾さん [☎090(4768)5322]

●ボタニカルアート・サフラン(植物画)

A市内在住・在勤の人 **B**5人 **C**第1木曜日、午後1時30分～4時、第3木曜日、午前9時30分～正午 **D**中央公民館 **E**月額1500円 **F・G**東條さん [☎090(1482)7183](午前中)

●富誼会(謡曲)

A市内在住・在勤・在学の人 **B**若干名 **C**第1・2・4火曜日、午後1時～4時 **D**金剛公民館 **E**月額1000円(別途教材費実費) **F・G**日野 厚実さん [☎090(9270)4629](午前10時～正午)

●お父さんの料理教室

A市内在住の男性 **B**2人 **C**第2日曜日、午前10時～午後1時30分 **D**金剛公民館 **E**月額1500円(教材費含む) **F・G**福田 信男さん [☎090(8825)2164]

●ばら社交ダンスクラブ

A市内在住・在勤で60歳以上の人 **B**若干名 **C**毎週金曜日、午後1時～3時 **D**総合福祉会館 **E**月額1000円 **F・G**池田 登さん [☎(24)5485]

保健医療

子育て

相談

暮らし

ゆとり



カルチャー

児童館中学生活動

「smile」参加生徒募集

市内在住の中学生を対象に、講座や講習などを実施します。

スポーツやレクリエーション活動、学習活動などを通して、友達の輪を広げましょう。

とき 5月13日(月)～翌年3月19日(木)の毎週月・木曜日(祝日を除く午後6時45分～8時)

※春・夏・冬の長期休み期間中は活動がありません。

ところ 児童館

定員 30人程度 **参加費** 無料

申し込み 4月3日(水)～16日(火)に、児童館へ(電話申し込み可)

※申し込み多数の場合は抽選し、結果は郵送でお知らせします。定員に満たなかった場合は、引き続き受け付けます。

ボーイスカウト体験入隊

自然とふれあい、草や土のにおいを感じながら、太陽の下でいろいろな遊びを体験してみませんか。

とき 4月14日(日)、午前9時～正午

ところ 青少年教育キャンプ場

対象者 5歳～小学2年生の男女

定員 20人 **参加費** 無料

※実施内容などは、後日参加者に連絡します。雨天の場合は延期します。

申し込み 4月6日(水)～、北 幹雄さん(日本ボーイスカウト富田林第1団カブスカウト隊)☎090(3288)5331へ(申し込み先着順)

富田林きらめき大学

●英語で話そうイングリッシュビレッジ

とき 4月22日(月)、5月27日(月)、6月10日(月)、①午後4時～4時45分、②午後5時～5時45分、③④午後6時～7時(いずれも全3回)

ところ Topic(きらめき創造館)

対象者 ①3歳～就学前の子ども、②小学生(小学3年生以下は保護者同伴)、③中学・高校・大学生の3～8人程度で構成されたグループ、④15歳以上の人

定員 ①②④各10人、③1～2組

参加費 ①②1500円、③無料、④3000円

申し込み 4月12日(金)までに、生涯学習課☎(26)8056へ(申し込み多数の場合抽選、電話申し込み可) ※Eメールでの申し込みも可。講座名、参加者の住所、氏名、電話番号を入力し、杉本さん[Eメールsugimoto@ririku.jp]へ。

自然農法による米・野菜作り体験会

とき・ところ 4月29日(木)、午前9時に嬉町会館(嬉137の1)集合

内容 開校式、嬉地区の農地でのもみまき、土づくり、種まき ※詳しい日程や内容は、開校式でお知らせします。

定員 20人 **受講料** 2万5000円(別途材料費、駐車料など実費)

申し込み 4月19日(金)(必着)までに、往復はがきに参加者の住所、氏名、電話・ファクス番号、メールアドレス、志望動機を記入し、☎584-0056嬉449 NPO富田林自然農法根っ子の会☎090(5664)3388へ(申し込み多数の場合抽選) ※家族・友人単位での参加も可。その場合は「家族」「友人」と明記し、参加人数を記入してください。

学びなおしの英会話

とき 5月11日～7月13日の毎週土曜日、午前10時～11時(全10回)

ところ 東公民館

対象者 市内在住・在勤で50歳以上の人

定員 16人 **受講料** 無料

持ち物 筆記用具

申し込み 4月18日(水)(必着)までに、来館または、はがきに講座名、参加者の住所、氏名(ふりがな)、年代、電話番号を記入し、☎584-0045山中田町一丁目5の50 東公民館へ(申し込み多数の場合抽選)

こども囲碁クラブ

とき 4月13日～翌年3月28日の毎週土曜日(第1土曜日を除く午後2時～3時30分) **ところ** 児童館

対象者 幼稚園年長～中学生(初心者の参加可)

定員 20人 **参加費** 無料

申し込み 4月1日(月)～12日(金)に、児童館へ(電話申し込み可)

※申し込み多数の場合は抽選し、結果は郵送でお知らせします。定員に満たなかった場合は、引き続き受け付けます。※同クラブはボランティア指導員も募集しています。

がんばった人に花まる!

●第62回南大阪駅伝競走大会結果

《一般男子の部》

優勝 大塚陸上部長距離OB / 第3位 大阪大谷大学サッカー部A

《高校女子の部》

第3位 河南高校陸上競技部

《中学女子の部》

第3位 第一中学校陸上部

広告枠

※広告の問い合わせは、合同会社IM総合企画☎072(275)5449・FAX072(275)5459へ。



カルチャー

中央公民館講座

①フライング・ビッグフットをつくろう!

自分の足型をベースにパラシュート作品を作って、みんなで飛ばしてみましょ。

とき 5月18日(中)、午後1時30分～4時30分

対象者 4歳以上の子どもと保護者 ※小学4年生以上は子どもだけの参加も可。

定員 12人 受講料 700円(教材費)
持ち物 カッターナイフ、はさみ

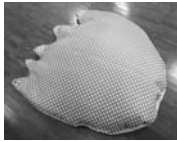

②富田林発! 雅楽器バンドをつくろう!

雅楽器の習得と自主グループの結成をめざして、初歩からプロのテクニクまで、楽しく学んでみませんか。

とき 5月16日(木)、30日(木)、6月6日(木)、27日(木)、7月4日(木)、18日(木)、8月8日(木)、22日(木)、9月5日(木)、19日(木)、10月3日(木)、いずれも午後7時～8時45分(全11回)

対象者 中学生以上の人

定員 箏=6人、龍笛=6人、笙=6人
受講料 箏=5000円(楽器代)、龍笛=6000円(楽器代)、笙=9500円(レンタル代) ※別途譜面代2160円実費。

持ち物 筆記用具

ところ 中央公民館

申し込み いずれも5月7日(火)(必着)までに、来館または、はがき(1人1枚)に講座名、参加者の住所、氏名(ふりがな)、年齢、電話番号、②は希望の楽器を記入し、☎584-0093本町16の28 中央公民館へ(申し込み多数の場合抽選)

おとなの折り紙教室～作って遊ぼう☆飾って楽しもう～

折り紙で、ぴよんがえる、こま、箱、バラ、アジサイ、紙飛行機などを作ります。

とき 5月7日～6月11日の毎週火曜日、午前10時～11時30分(全6回)

ところ 人権文化センター

対象者 市内在住・在勤・在学の人

定員 16人(最少催行人数5人)

参加費 無料

持ち物 折り紙(15㍓×15㍓)、木工用接着剤、はさみ、定規(15㍓)、筆記用具、作品を持って帰る袋

講師 井上 美代子さん(日本折紙協会講師)

申し込み 4月11日(木)～24日(火)に、人権文化センターへ(申し込み多数の場合抽選、電話申し込み可)

総合福祉会館講習会・講座

■講習会《市内在住で60歳以上の人、ひとり親家庭の人、障がい者手帳を有する人が対象》

①健康体操～体力UP、音楽に乗せて♪～

とき 5月8日～翌年3月21日の水・土曜日、水曜日の部=午後1時30分～3時、土曜日の部=午前10時～11時30分(いずれも月3回)

定員 各35人 参加費 無料

②フラダンス

とき・クラス 5月9日～翌年3月19日の木曜日、経験者クラス=午前10時～11時30分、初心者クラス=午後1時～2時30分(いずれも月3回)

定員 各12人 参加費 無料

平成31年度人権文化センター前期(5月～9月)講座生募集

①ハッピーヨガ教室	とき 5/16～、毎週木曜日(全16回)、午前10時～正午	定員 15人
②健康体操教室	とき 5/17～、毎週金曜日(全16回)、午後7時30分～9時	定員 25人
③手芸教室	とき 5/18～、毎週土曜日(全16回)、午後1時30分～3時30分	定員 10人
④陶芸教室	とき 5/13～、毎週月曜日(全16回)、午後7時～9時	定員 9人
⑤七宝焼教室	とき 5/21～、第1・3火曜日(全10回)、午後7時～9時	定員 10人
⑥書写教室	とき 5/15～、毎週水曜日(全16回)、午後1時30分～3時30分	定員 15人

※識字教室(よみかきをおぼえます) とき 朝の部=毎週木曜日、午前9時30分～正午 ※いつでも人権文化センター(☎(24)0583)で申し込みを受け付けています。
とき 夜の部=毎週月曜日、午後7時～9時

ところ 人権文化センター 対象者 市内在住・在勤・在学の人(いずれも初心者を対象とした教室のため、初めて参加される人を優先します) 受講料 無料(ただし、③～⑥は教材費、材料費実費)
申し込み 4月10日(火)までに、人権文化センターへ(申し込み多数の場合抽選、電話申し込み可、申し込みが4人以下の教室は開催しません)

③茶道教室

とき 5月9日～翌年3月26日の第2・4木曜日、午後1時～4時(全22回)

定員 6人 参加費 1回400円

④英会話教室

とき 5月10日～翌年3月13日の原則第1～4金曜日、午後1時30分～3時30分(全38回) 定員 20人

受講料 1620円(テキスト代)

⑤シニア(60歳以上) 男性向け料理教室

とき 5月28日(火)、6月25日(火)、7月23日(火)、8月27日(火)、9月24日(火)、いずれも午前10時～午後1時(全5回)

定員 10人 参加費 1回700円

■講座《市内在住・在勤でボランティア活動に関心のある人が対象》

⑥朗読講座(初級)

とき 5月8日～翌年3月11日の第2水曜日(8月14日は除く)、午前10時～正午(全10回)

定員 20人 受講料 無料

申し込み いずれも、4月6日(土)～17日(火)に、総合福祉会館へ(電話申し込み不可、申し込み多数の場合抽選)

とんだばやし日本語よみかき教室

さまざまな事情で学校に行けなかった人や、外国から来られた人などで、日常生活で日本語の「よみかき」に不自由を感じている人のための教室です。

とき	ところ
まいしゅうげつようび 毎週月曜日、 午前10時～11時30分	とんだばやし 国際交流協会
まいしゅうかようび 毎週火曜日、 午後7時～8時30分	ちゅうおうこうこうみんかん 中央公民館
まいしゅうすいようび 毎週水曜日、 午前10時～11時30分	
まいしゅうもくようび 毎週木曜日、 午前10時～11時30分	とんだばやし 国際交流協会
まいしゅうきんようび 毎週金曜日、 午前10時～11時30分	

※受講料は無料で、いつからでも参加できます。詳しくは、お問い合わせください。

問い合わせ NPO法人とんだばやし国際交流協会(☎(24)2622)

イベント

サバーファームだより



5月3日(祝)～5日(祝)に、ポピー祭りを開催します

①イチゴ大福作り

とき 4月6日(土)、7日(日)、13日(土)、14日(日)、20日(土)、21日(日)、27日(土)、28日(日)、午前10時30分～正午、午後0時30分～2時、午後2時20分～3時30分
定員 各20人 参加費 700円

②スイートコーン植え付け体験

とき 4月7日(日)、午前10時30分～正午
定員 30人 参加費 無料

③サバーフェスタ

手作り雑貨のお店やおいしい食べ物のお店が出店します。

とき 4月28日(日)、午前9時30分～午後3時ごろ

※①②は当日午前9時30分～受け付け(申し込み先着順)、③は当日直接会場へ。

※入園料は別途必要です(ただし、レストラン「サバーキッチン」のみご利用の場合は、入園料なしでご利用いただけます)。

問い合わせ サバーファーム

富田林まるごとバル! 2019 (とんバル) 参加店舗募集

市内のお店を巡って、食べ歩きや買い物を楽しむバルイベントの開催を7月に予定しています。

このたび、とんバルに参加していただける店舗を募集します。

募集業種 市内に店舗がある飲食業、小売業、サービス業など

※申し込みは、4月10日(祝)から30日(休)まで受け付け。申し込み方法など詳しくは、お問い合わせいただくか、とんバル2019ホームページ [https://tonbar.tonshow.or.jp/] をご覧ください。

問い合わせ とんバル実行委員会事務局 [☎(25)1101] (月～金曜日、午前9時～午後5時15分)

第69回市民文化祭 「市民舞踊会」出演者募集

とき 11月3日(祝)

ところ すばるホール

対象者 市内在住・在勤で5人以上(指導者を含む)が出演できる日本舞踊および新舞踊の団体 **定員** 10団体

申し込み すばるホールに備え付けの申込書に必要事項を記入し、4月6日(土)～21日(日)(休館日を除く午前10時～午後5時)に、同ホールへ(申し込み先着順、電話・ファクス・郵送申し込み不可)

四季を感じる近郊の自然散策～春編～

野鳥観察を通じて、日本の四季を感じてみませんか。

とき・ところ 4月20日(土)、午前9時30分～11時30分＝東公民館、27日(土)、午前9時～正午＝柏原市周辺

対象者 市内在住・在勤・在学の人 **定員** 16人 **参加費** 無料(保険代30円と現地までの交通費実費)

持ち物 双眼鏡、筆記用具

講師 日本野鳥の会大阪支部

申し込み 4月6日(土)～、東公民館へ(申し込み先着順、電話申し込み可)

自然保全活動と自然に親しむ催し

①里山ホリデー「里山保全活動」

とき 4月14日(日)、午前10時～午後3時

②植物観察会(奥の谷)

とき 4月20日(土)、午前9時～午後1時

③春の野草を食べる会

とき 4月29日(祝)、午前10時～午後3時

④里山ホリデー「ため池の草刈りおよび用水路周辺の整備」

とき 5月26日(日)、午前10時～午後3時

⑤植物観察会(こんごう福祉センター～観心寺)

とき 6月2日(日)、午前9時～午後1時
※①～④は開始時間に瀧谷不動尊駐車場前集合、⑤は午前8時50分に近鉄長野線「富田林駅」南口金剛バス4番乗り場前集合。

※参加費は、いずれも300円(小学生以下は無料、ただし保護者同伴、①③④は昼食代含む、⑤は別途交通費実費)。

※水筒、弁当(②⑤のみ)を持参し、長袖、長ズボン、帽子、安全な靴で参加してください。当日午前7時の天気予報で降水確率が50%を超えた場合は中止。

問い合わせ 田淵 武夫さん(富田林の自然を守る市民運動協議会会長) [☎090(8888)3912] ※活動内容など詳しくは、富田林の自然を守る会ウェブサイト [http://www.geocities.jp/tondabayashinoshizen/] をご覧ください。

きらめきファクトリーイベント

①お香手づくり体験!

とき 4月20日(土)、午後2時～3時
定員 10人 参加費 500円

②コーンアートの世界

「リキテックスビエンナーレ」などに入賞された大野 えつしさんによる、工事現場などで使われるコーンを使ったアート作品を展示します。

とき 5月4日(祝)～6日(休)、午前10時～午後6時 **入場料** 無料

ところ きらめきファクトリー2階 **申し込み** ①は4月6日(土)、午前10時～、同ファクトリーへ(申し込み先着順、電話申し込み可)、②は当日直接会場へ

地域落語の交流寄席

富田林、大阪狭山、藤井寺のアマチュア落語家による地域交流寄席を開催します。落語家の笑福亭 松五さんも特別出演します。

とき 4月6日(土)、午後1時～3時40分(午後0時30分開場)

ところ すばるホール2階小ホール

定員 200人(当日、直接会場へ)

入場料 無料

問い合わせ すばるホール

プラネ de えほん

プラネタリウムスクリーンに絵本を映し出します。内容はおおむね1～3歳の幼児と保護者を対象にしたものですが、特に年齢制限はありません。

とき 4月11日(木)、5月9日(木)、午前10時30分～11時 **ところ** すばるホール3階プラネタリウム室

定員 各100人(当日、直接会場へ)

参加費 無料

問い合わせ すばるホール

各施設の電話番号は31ページをご覧ください

※各施設へ電話をされる際には、おかけ間違いのないようにご注意ください。

小学校校庭遊び場開放事業

子どもたちに、身近で安全な遊び場として小学校の校庭を開放します。

とき 4月28日(日)、5月26日(日)、午後1時～4時

ところ 寺池台小学校

対象者 市内在住・在学の子どもと保護者

問い合わせ 生涯学習課〔☎(26)8062〕

※当日は〔☎070(6981)9440〕(生涯学習課直通)へ。

※団体での占用利用はできません。

※校区外に出掛けるときは決められたルールを守って出掛けましょう。

苦手克服チャレンジ ～クロール編～

とき ①5月11日(土)、12日(日)、②18日(土)、19日(日)、③25日(土)、26日(日)、いずれも午前8時30分～9時30分(全2回)

ところ けあばる

対象者 小学3～4年生

定員 各20人 **参加費** 2500円

持ち物 水着、水泳帽、タオル

申し込み 4月6日(土)、午前11時～、ウエルネスけあばるへ(定員各5人、申し込み先着順、電話申し込み可)

※4月6日(土)、午前7時～、けあばるホームページ〔<http://carepal.or.jp/>〕からも申し込みできます(定員各15人、申し込み先着順)。

走り方教室

とき 5月11日(土)、19日(日)、①午前10時～10時50分、②午前11時～11時50分

ところ けあばる

対象者 ①小学1～2年生、②小学3～6年生

定員 各15人 **参加費** 1000円

持ち物 運動靴、タオル、飲み物など
※動きやすい服装で参加してください。

申し込み 4月6日(土)、午前11時～、ウエルネスけあばるへ(定員各5人、申し込み先着順、電話申し込み可)

※4月6日(土)、午前7時～、けあばるホームページ〔<http://carepal.or.jp/>〕からも申し込みできます(定員各10人、申し込み先着順)。

親子体操教室

とき 4月25日(木)、午前10時30分～11時20分

ところ 市民総合体育館

内容 鉄棒、マット、平均台

対象者 2～3歳の子どもと保護者

定員 15組 **参加費** 800円(当日徴収)

持ち物 上靴、飲み物

※動きやすい服装で参加してください。

申し込み 4月9日(火)、午前10時～、市民総合体育館へ(申し込み先着順、電話申し込み可)

キッズチアダンス教室 1回無料体験

とき・対象者 毎週木曜日、午後4時30分～5時20分=7～10歳、毎週金曜日、午後3時20分～4時10分=4～6歳

ところ 青少年スポーツホール

定員 各5人

持ち物 上靴、タオル、飲み物

※動きやすい服装で参加してください。

申し込み 4月7日(日)、午前10時～、青少年スポーツホールへ(申し込み先着順、電話申し込み可)

春のトランポリン教室

とき 5月7日～7月2日の毎週火曜日、午後3時～4時30分(全9回)

ところ 市民総合体育館

対象者 平成25年4月2日～27年4月1日生まれの子ども

定員 20人 **参加費** 月額3000円

持ち物 上靴、靴下、タオル、飲み物

申し込み 4月10日(火)、午前10時～、参加費を添えて市民総合体育館へ(申し込み先着順、電話申し込み不可)

60歳からの健康体操 (LaLaLaサーキットライト) 1回無料体験

楽しみながら、筋力トレーニングや脳トレーニングを実践する教室です。

とき 4月16日(火)、午後1時30分～2時30分、18日(木)、午前10時30分～11時30分

ところ 青少年スポーツホール

対象者 60歳以上の人 **定員** 各7人

持ち物 上靴、タオル、飲み物

※動きやすい服装で参加してください。

申し込み 4月7日(日)、午前10時～、青少年スポーツホールへ(申し込み先着順、電話申し込み可)

平成31年度ジュニア・スポーツリーダー・スクール受講生募集

とき	ところ	内容(参加費)
4月28日(日)	青少年スポーツホール	開講式、導入講座
5月19日(日)	市内小学校(予定)※1	ライフ・チャレンジ・ザ・ウォーク
6月16日(日)	市民総合体育館	グループワーク
7月28日(日)	市民総合体育館	スポーツ実習、キャンプ実習説明会
8月17日(土)～19日(日)	京都府立青少年海洋センター	サマーキャンプ実習(2万5000円程度)
10月予定	未定 ※2	ハイキング実習(交通費程度)
12月8日(日)	青少年スポーツホール	スポーツ実習、スキー実習説明会
翌年1月10日(金)～13日(祝)	長野県白樺高原国際スキー場	スキー実習(3万8000円程度)
翌年2月11日(祝)	金剛山 ※2	おやご雪山登山(交通費程度)
翌年3月8日(日)	青少年スポーツホール	閉講式

対象者 市内在住の小学4・5年生 **定員** 小学4年生=30人、小学5年生=若干名
※1 家族で参加してください。

※2 家族や友達と一緒に参加してください。

申し込み 4月18日(木)までに、T o p p i c (きらめき創造館)3階生涯学習課に備え付けの受講申込書に必要事項を記入し、同課〔☎(26)8062・☎(26)8064・Eメールs-gaku@city.tondabayashi.lg.jp〕へ(申し込み多数の場合抽選、電話・ファクス・Eメール申し込み可)
※メールの場合は、件名に「平成31年度ジュニア・スポーツリーダー・スクール申込」と入力してください。

※活動内容の詳細は、市スポーツ推進委員協議会ウェブサイト〔<https://www.tondabayashi-taishi.org/WordPress/>〕をご覧ください。また、受講申込書も同サイトからダウンロードできます。
※4月20日(土)、午前10時～、市消防本部4階視聴覚室で、抽選会および説明会を実施しますので、保護者は必ず参加してください(代理可)。

※とき・ところ・内容(参加費)は、都合により変更になる場合があります。

※参加費以外に、ゼッケン・ピブス代(2000円)と諸経費(1000円)が必要です。

保健医療

子育て

相談

くらし

ゆとり

電話番号 & 今月の休館日

※大型連休中の休館日は、32ページにも掲載。

- 市民総合体育館 ☎(24)2265
休みません
- 青少年スポーツホール ☎(29)3778
休みません
- 総合スポーツ公園 ☎(35)2121
休みません
- 図書館
中央☎(25)4921・金剛☎(28)1171
4/1、8、15、22、30、5/2、6
- 公民館
中央☎(24)3333・金剛☎(28)1121
東☎(25)1772・喜志分館☎(25)7966
4/1、8、15、22、29～5/6
- 人権文化センター ☎(24)0583
4/7、14、21、28～5/6
- 児童館 ☎(25)0666
4/7、14、21、28～5/6
- Topic(きらめき創造館) ☎(26)8056
5/3～5 ※4/29～5/2と5/6は
自習室のみ午前9時から午後5時まで
利用できます。
- すばるホール ☎(25)0222
4/1、8、15、22 ※5/2～6は午後
5時30分で閉館します。
- レインボーホール(市民会館) ☎(25)1117
4/3、10、17、24、5/1
- 市民公益活動支援センター ☎(26)7887
4/6、7、13、14、20、21、27～5/6
- 総合福祉会館 ☎(25)8261
4/29～5/6 ※毎週木曜日は浴場の
利用はできません。
- かがりの郷 ☎(20)6070
4/29～5/6 ※毎週月曜日は浴場の
利用はできません。
- けあばる ☎(28)8600
ウエルネスけあばる ☎(28)8668
4/1、8、15、22、29、5/6 ※4/28と
4/30～5/5は午後5時15分で閉館します。
- 農業公園サバーファーム ☎(35)3500
4/1、8、15、22
- 旧杉山家住宅・寺内町センター ☎(23)6117
じないまち交流館 ☎(26)0110
旧田中家住宅 ☎(25)6771
4/1、8、15、22
- きらめきファクトリー ☎(24)5500
休みません
- 消防本部・消防署 ☎(23)0119
金剛分署 ☎(29)0119
消防災害情報案内☎0180(99)7299
- 防災情報音声案内サービス(防災無
線音声確認) ☎0800(805)5653



スポーツ

第67回市民体育大会 参加者募集

同大会の参加者を募集します。
※競技種目や申込期間は、3月号広報
に掲載しています。

申し込み 各競技種目の申込期間に、
印鑑を持参し、Topic(きらめき
創造館)3階生涯学習課〔☎(26)8062〕
(土・日曜日、祝日は除く)、または市
民総合体育館へ(電話申し込み不可)

4月・5月の 市民総合体育館共用使用

- ①競技場(インディアカ・バドミントン)
《共に1面》とき 4月17日(水)、5月
15日(水)、正午～午後3時
持ち物 上靴、シャトル、ラケットなど
 - ②剣道場 とき 4月18日(木)、5月16
日(木)、午後6時～9時
 - ③柔道場 とき 4月28日(水)、5月19
日(水)、午後6時～9時
- 使用料** ①140円(中学生以下60円)、
②③300円(中学生以下130円)
- 問い合わせ** 市民総合体育館

体力がつくラジオ体操

健康運動指導士がラジオ体操の知って
得をする筋肉の動かし方を伝授します。
とき 4月23日(火)、午後2時～3時30分
ところ レインボーホール(市民会館)
定員 50人 **参加費** 無料
持ち物 上靴、飲み物
※動きやすい服装で参加してください。
申し込み 4月6日(水)、午前10時～、
同ホールへ(申し込み先着順、電話申
し込み可)

グラウンドゴルフ・ カーリンコン大会

レクリエーション協会杯争奪同大会
を開催します。

とき 4月29日(木)、①午前9時～、②
午前9時30分～

ところ・内容 ①金剛中央グラウンド
＝グラウンドゴルフ大会(雨天中止)、
②青少年スポーツホール＝カーリンコ
ン大会

対象者 ①市内在住・在勤・在学の人、
②市内在住・在勤・在学の3人で構成
されたチーム

定員 ①100人、②20チーム

参加費 1人300円

持ち物 飲み物、タオルなど

申し込み いずれも4月8日(月)～15日
(月)に、生涯学習課〔☎(26)8062・FAX(26)
8064〕へ(申し込み先着順)

市レクリエーション協会 会員募集

同協会では、ハイキングやクラフト、
アウトドア、室内ゲームなどの楽しい
行事を年間通じて実施しています。

皆さんも、同協会に入って友達の輪
を広げてみませんか(月1回の会報発
送料として年1500円の会費が必要)。
※入会方法など詳しくは、お問い合わせ
してください。

●各種レクリエーション指導者を派遣 しています

同協会では、学校、子ども会、PT
A、幼児・高齢者団体などに、レクリ
エーションゲームやニュースポーツ、
体操、クラフトなどの指導者を派遣し
ています。さまざまなニーズにお応え
しますので、お問い合わせください。

問い合わせ 生涯学習課〔☎(26)8062〕

地域ファミリーレクリエーション事業“いつでも、どこでも、だれでも”参加者募集			
市スポーツ推進委員協議会では、同事業を毎月実施していますので、ぜひご参加ください。			
イベント名	ところ	とき	内容
①身障者スポーツフィットネス	富田林小学校	※21日(水)は、市議会議員・市長選挙のため 今月はお休みします。	
	大伴小学校		
②ファミリーレクリエーション	向陽台小学校	14日(水) 午前10時～	グラウンドゴルフ
		28日(水) 午前8時～	千代田神社方面(河内長野市)
③健康ウォーキング			
※いずれも当日直接会場へ、参加費無料(ただし③は交通費、拝観料など実費が必要な 場合があります)。 問い合わせ 生涯学習課〔☎(26)8062〕			

保健医療

子育て

相談

くらし

ゆとり

大型連休中の業務案内

○印は業務日



施設名など	4月					5月					
	26日 (金)	27日 (土)	28日 (日)	29日 (月・祝)	30日 (火・休)	1日 (水・祝)	2日 (木・休)	3日 (金・祝)	4日 (土・祝)	5日 (日・祝)	6日 (月・休)
市役所・金剛連絡所	○	—	—	—	—	—	—	—	—	—	—
市役所日曜窓口	—	—	○	—	—	—	—	—	—	○	—
休日急病診療 ※1	—	—	○	○	○	○	○	○	○	○	○
済生会富田林病院（外来診療）※2	○	○	—	—	○	○	○	—	—	—	—
保健センター	○	—	—	—	—	—	—	—	—	—	—
水道お客様センター	○	○	○	—	○	—	○	—	—	—	○
市民総合体育館・青少年スポーツホール	○	○	○	○	○	○	○	○	○	○	○
総合スポーツ公園	○	○	○	○	○	○	○	○	○	○	○
図書館（中央・金剛）	○	○	○	○	—	○	—	○	○	○	—
公民館（中央・金剛・東・喜志分館）	○	○	○	—	—	—	—	—	—	—	—
人権文化センター・児童館	○	○	—	—	—	—	—	—	—	—	—
トピック（きらめき創造館）※3	○	○	○	○	○	○	○	—	—	—	○
すばるホール ※4	○	○	○	○	○	○	○	○	○	○	○
レインボーホール（市民会館）	○	○	○	○	○	—	○	○	○	○	○
市民公益活動支援センター	○	—	—	—	—	—	—	—	—	—	—
総合福祉会館（社会福祉協議会）	○	○	○	—	—	—	—	—	—	—	—
かがりの郷	○	○	○	—	—	—	—	—	—	—	—
けあばる・ウェルネスけあばる ※5	○	○	○	—	○	○	○	○	○	○	—
農業公園サバーファーム・にここ市場	○	○	○	○	○	○	○	○	○	○	○
旧杉山家住宅・じないまち交流館・旧田中家住宅	○	○	○	○	○	○	○	○	○	○	○
レインボーバスの運行	○	○	○	○	○	○	○	○	○	○	○
富田林斎場・富田林霊園管理事務所	○	○	○	○	○	○	○	○	○	○	○
自転車等保管所（撤去自転車など）	○	—	—	—	—	—	—	—	—	—	—
きらめきファクトリー	○	○	○	○	○	○	○	○	○	○	○

- ※1 ①内科・②歯科は市立休日診療所、③小児科（中学生まで）は済生会富田林病院で診察しています。受付時間は、①③は午前9時～11時30分、午後1時～3時30分、②は午前9時～11時30分です。なお、4/30～5/2の内科については、済生会富田林病院で診察します。
- ※2 受付時間は、4/26は午前8時～正午、4/27は午前8時～11時、4/30～5/2は①午前8時～正午、②午後1時～3時30分です（②は内科、小児科のみ受け付け）。
- ※その他、富田林医師会管内各診療所の4/30～5/2の診療情報については、（一社）富田林医師会ウェブサイト（<http://www.tondabayashiishikai.jp/>）をご覧ください。
- ※3 4/29～5/2と5/6は自習室のみ午前9時から午後5時まで利用できます。
- ※4 5/2～6は午後5時30分で閉館します。
- ※5 4/28と4/30～5/5は午後5時15分で閉館します。なお、介護老人保健施設については面会はできますが、4/27から5/6までは入所相談や支払いなどの受け付けはできません。

大型連休中のごみ収集は通常どおりです 問い合わせ 衛生課（内線144～146）

ごみは、祝日も日程どおり収集しています。

ただし、祝日はごみの量、交通状況などにより、通常より収集時間が早くなる場合がありますのでご注意ください。
燃えるごみと粗大ごみは午前7時より、資源ごみは午前9時より順次収集します。

広告枠

※広告の問い合わせは、合同会社 I M総合企画【☎072(275)5449・FAX072(275)5459】へ。

広報 広報 広報
 とんだばやし
 発行・富田林市 編集・市長公室情報公開課 毎月1回発行 発行部数4万8700部
 ☎584-8511大阪府富田林市常盤町1の1【☎0721(25)1000(代表)・FAX0721(25)9037(代表)】・Eメールjinfo@city.tondabayashi.lg.jp
 ウェブサイト【https://www.city.tondabayashi.lg.jp/】 市の木＝くすのき 市の花＝つつじ

