

広報 とんだばやし

Tondabayashi City Public Relations

市庁舎屋上で医療従事者等への感謝の
ブルーライトアップを実施しています



みんなでコロナを
乗り越えよう！

今月の主な内容

新型コロナワクチン3回目接種のお知らせ・P 2～5
広報とんだばやしの配布方法が変わります・・・P 7
第2期若者会議委員募集・・・・・・・・・・・・・・P36

本市の人口と世帯数（令和4年1月31日現在） 人口10万8803人（男性5万1334人、女性5万7469人） 世帯数5万1632世帯



市ウェブサイト



とんだばやしメール



facebook



Twitter



LINE公式アカウント

ワクチン3回目
接種の最新情報
はLINEから！

新型コロナワクチン接種のお知らせ

2月15日時点の情報です

固市新型コロナワクチン接種コールセンター〔☎0120(884)056〕

(土・日曜日、祝日を除く、午前9時～午後5時30分)

※お掛け間違いのないようご注意ください。



市ウェブサイト

国の方針により、接種のスケジュールなどが変更になる場合があります。最新情報は、市ウェブサイトや市 LINE 公式アカウントから配信しますので、ぜひ LINE の友だち登録をお願いします。

新型コロナウイルスに関する市からののお知らせは、ご家族など皆さんで共有していただきますようお願いいたします。



LINE 友だち登録

接種対象者には順次接種券を送付しています：追加接種（3回目接種）

現在の国の方針では、接種対象者は「2回目接種完了日から6カ月以上経過した18歳以上の人」となっており（以前の方針では原則8カ月）、本市も当初の計画を前倒ししてワクチン接種を推進しています。

前倒しに伴い、接種券同封の「お知らせ」記載の予約開始日なども変更になる場合があります。最新の情報は、市ウェブサイトや LINE でお知らせしています。

※2回目接種の完了日は接種券や接種済証に記載しています。

※6カ月経過前に接種券を受け取っても、接種予約は6カ月以上経過した日以降しかできませんので、ご注意ください。

接種券の同封物

- ①お知らせ
 - ②接種券一体型予診票及び接種済証
 - ③新型コロナワクチンの説明書
- ※必ずご確認ください。

接種される皆さまへのお願い

スムーズなワクチン接種の実施に、皆さまのご協力をお願いします

ワクチン接種を受ける皆さまへ



**予約時間に
会場入口へ
お越しください**

早く来られても待機場所はありませんので、ご協力をお願いします。

■全ての会場でのお願い～予約時間にお越しく下さい

接種当日は、予約時間を守って接種会場にお越しく下さい。早く来ても会場に入ることができません。

お待ちいただくスペースの確保も難しく、接種にご協力いただいている医療機関および近隣住民のご迷惑にもなりますので、皆さまのご協力をお願いします。

■ PL 錬成会館会場（集団接種会場）でのお願い

・ PL 病院（個別接種会場）と間違えないよう、お気を付けてください。

※予約がない会場では接種できません

・ 接種会場敷地内には南側の入り口（府道35号線）からのみ入ることができます。

・ 会場は、錬成会館1階の「食堂」です。



■ 済生会富田林病院会場でのお願い

- ・同病院内の会場は、第1駐車場南側の「別棟」になります。右図の「第1駐車場」が接種会場に近い駐車場となりますので自家用車でお越しの方はご利用ください。
- ・ワクチン接種のために来院する人は、病棟内に入ることができません。



2月下旬～

小児（5歳～11歳）対象のワクチン接種を開始

小児（5歳～11歳）を対象とした新型コロナワクチン接種（1・2回目接種）を実施します。

※予約開始日・接種開始日および予約方法については、お送りする接種券に同封の「お知らせ」や市ウェブサイトをご覧ください。

対象者

接種日に富田林市に住民登録がある5歳～11歳の人

※特に、慢性呼吸器疾患、先天性心疾患など重症化リスクの高い基礎疾患を有するお子様は接種をお勧めしています。接種にあたっては、あらかじめかかりつけ医など与您ご相談ください。

※日本小児科学会（新型コロナウイルス関連情報のページ）もご確認ください。



接種費用

全額公費（無償）

ワクチンの種類

ファイザー社製子ども用ワクチン（同社製の12歳以上のものと比べ、有効成分が3分の1になります）

接種回数・接種間隔

通常、3週間以上の間隔をおいて、2回接種
※原則として、前後2週間は他のワクチンを接種することはできません。

接種券の送付時期

対象者には、2月下旬に接種券を送付しています。接種券同封の「お知らせ」などは、必ずご確認ください。

接種会場（医療機関で実施）

（2月14日時点・50音順）

会場（医療機関）名	住所	会場（医療機関）名	住所
済生会富田林病院	向陽台一丁目3の36	福田クリニック	甲田四丁目1の1
さわもと小児科	河南町東山691の2	ふじおか小児科	久野喜台二丁目15の26
なかじまこどもクリニック	津々山台二丁目10の1の102	ますみ小児科	小金台三丁目3の15
P L 病院	新堂 2204	みなみうら小児科	川面町二丁目3の12

※予約方法は接種券同封の「お知らせ」をご覧ください。済生会富田林病院以外は、原則としてウェブ予約です。

！ ワクチンを受けるには

- お子様のワクチン接種には、**保護者の同伴が必要**です。
- ワクチン接種当日は、可能な限り**母子健康手帳**を持参してください。
- ワクチンについての疑問や不安があるときは、**かかりつけ医**などにご相談ください。



パーフェクトリバティー教団（PL）錬成会館会場 無料送迎バス時刻表：追加接種（3回目接種）

PL 錬成会館会場まで富田林駅前と金剛駅前から無料送迎バスを運行します。最新の情報については、市ウェブサイトをご覧ください。



1 近鉄バス「富田林駅」からの直行便

乗り場 富田林駅北側ロータリー近鉄バス①のりばの約30m先

平日の時刻表

富田林駅前		会場		富田林駅前	
発	→ 着	発	→ 着	発	→ 着
13:40	13:46	13:50	13:55		
14:10	14:16	14:20	14:25		
14:40	14:46	14:50	14:55		
15:10	15:16	15:20	15:25		
15:40	15:46	15:50	15:55		
16:10	16:16	16:20	16:25		
16:40	16:46	16:50	16:55		
17:10	17:16	17:30	17:35		

土曜日の時刻表

富田林駅前		会場		富田林駅前	
発	→ 着	発	→ 着	発	→ 着
13:40	13:46	13:50	13:55		
14:10	14:16	14:20	14:25		
14:40	14:46	14:50	14:55		
15:10	15:16	15:20	15:25		
15:40	15:46	15:50	15:55		
16:10	16:16	16:20	16:25		
16:40	16:46	16:50	16:55		
17:10	17:16	17:20	17:25		
17:40	17:46	17:50	17:55		
18:10	18:16	18:20	18:25		
18:40	18:46	18:50	18:55		
19:10	19:16	19:30	19:35		

日曜日・祝日の時刻表

富田林駅前		会場		富田林駅前	
発	→ 着	発	→ 着	発	→ 着
8:40	8:46	8:50	8:55		
9:10	9:16	9:20	9:25		
9:40	9:46	9:50	9:55		
10:10	10:16	10:20	10:25		
10:40	10:46	10:50	10:55		
11:10	11:16	11:20	11:25		
11:40	11:46	11:50	11:55		
12:10	12:16	12:20	12:25		
12:40	12:46	12:50	12:55		
13:10	13:16	13:20	13:25		
13:40	13:46	13:50	13:55		
14:10	14:16	14:20	14:25		
14:40	14:46	14:50	14:55		
15:10	15:16	15:20	15:25		
15:40	15:46	15:50	15:55		
16:10	16:16	16:20	16:25		
16:40	16:46	16:50	16:55		
17:10	17:16	17:20	17:25		
17:40	17:46	17:50	17:55		
18:10	18:16	18:30	18:35		



新型コロナワクチン接種証明書（電子版）

—国内用、海外渡航用の証明書を発行できます—

マイナンバーカードを読み取ることができるスマートフォン（iOS 13.7、Android OS 8.0以上）上で、政府公式の専用アプリから2次元コード付「新型コロナワクチン接種証明書（電子版）」を申請・取得することができます。

申請に必要なもの マイナンバーカード、マイナンバーカードの暗証番号（券面事項入力補助用）数字4桁（3回以上入力間違いした場合はロックされますのでご注意ください）※海外渡航用の場合はパスポートも必要。

※国内では、紙媒体の同証明書のほか、接種時に発行される「接種済証」や「接種記録書」も接種証明書として引き続き使用できます。

※マイナンバーカードの作成には、混雑状況により申請から交付まで2～3か月かかる場合があります。

●アプリのインストール



App Store(iOS)



Google Play(Android)

上記 QR コードからダウンロードしてください。

※アプリの情報については、デジタル庁ウェブサイトをご覧ください。



②南海バス「金剛駅前」～PL 錬成会館ルート

乗り場 金剛駅東側ロータリー南海バス③のりば

平日の時刻表

金剛駅前	久野喜台2丁目	高辺台3丁目	公園前	藤沢台1丁目	中央センター前	会場	中央センター前	藤沢台1丁目	公園前	高辺台3丁目	久野喜台2丁目	金剛駅前	
発						着	発						着
13:20	13:21	13:22	13:23	13:25	13:26	13:40	14:10	14:12	14:13	14:15	14:16	14:17	14:30
13:40	13:41	13:42	13:43	13:45	13:46	14:00	14:40	14:42	14:43	14:45	14:46	14:47	15:00
14:10	14:11	14:12	14:13	14:15	14:16	14:30	15:10	15:12	15:13	15:15	15:16	15:17	15:30
14:40	14:41	14:42	14:43	14:45	14:46	15:00	15:40	15:42	15:43	15:45	15:46	15:47	16:00
15:10	15:11	15:12	15:13	15:15	15:16	15:30	16:10	16:12	16:13	16:15	16:16	16:17	16:30
15:40	15:41	15:42	15:43	15:45	15:46	16:00	16:40	16:42	16:43	16:45	16:46	16:47	17:00
16:10	16:11	16:12	16:13	16:15	16:16	16:30	17:10	17:12	17:13	17:15	17:16	17:17	17:30
16:40	16:41	16:42	16:43	16:45	16:46	17:00	17:40	17:42	17:43	17:45	17:46	17:47	18:00

土曜日の時刻表

金剛駅前	久野喜台2丁目	高辺台3丁目	公園前	藤沢台1丁目	中央センター前	会場	中央センター前	藤沢台1丁目	公園前	高辺台3丁目	久野喜台2丁目	金剛駅前	
発						着	発						着
13:20	13:21	13:22	13:23	13:25	13:26	13:40	14:10	14:12	14:13	14:15	14:16	14:17	14:30
13:40	13:41	13:42	13:43	13:45	13:46	14:00	14:40	14:42	14:43	14:45	14:46	14:47	15:00
14:10	14:11	14:12	14:13	14:15	14:16	14:30	15:10	15:12	15:13	15:15	15:16	15:17	15:30
14:40	14:41	14:42	14:43	14:45	14:46	15:00	15:40	15:42	15:43	15:45	15:46	15:47	16:00
15:10	15:11	15:12	15:13	15:15	15:16	15:30	16:10	16:12	16:13	16:15	16:16	16:17	16:30
15:40	15:41	15:42	15:43	15:45	15:46	16:00	16:40	16:42	16:43	16:45	16:46	16:47	17:00
16:10	16:11	16:12	16:13	16:15	16:16	16:30	17:10	17:12	17:13	17:15	17:16	17:17	17:30
16:40	16:41	16:42	16:43	16:45	16:46	17:00	17:40	17:42	17:43	17:45	17:46	17:47	18:00
17:10	17:11	17:12	17:13	17:15	17:16	17:30	18:10	18:12	18:13	18:15	18:16	18:17	18:30
17:40	17:41	17:42	17:43	17:45	17:46	18:00	18:40	18:42	18:43	18:45	18:46	18:47	19:00
18:10	18:11	18:12	18:13	18:15	18:16	18:30	19:10	19:12	19:13	19:15	19:16	19:17	19:30
							19:40	19:42	19:43	19:45	19:46	19:47	20:00

日曜日・祝日の時刻表

金剛駅前	久野喜台2丁目	高辺台3丁目	公園前	藤沢台1丁目	中央センター前	会場	中央センター前	藤沢台1丁目	公園前	高辺台3丁目	久野喜台2丁目	金剛駅前	
発						着	発						着
8:15	8:16	8:17	8:18	8:20	8:21	8:35	9:05	9:07	9:08	9:10	9:11	9:12	9:25
8:35	8:36	8:37	8:38	8:40	8:41	8:55	9:35	9:37	9:38	9:40	9:41	9:42	9:55
9:05	9:06	9:07	9:08	9:10	9:11	9:25	10:05	10:07	10:08	10:10	10:11	10:12	10:25
9:35	9:36	9:37	9:38	9:40	9:41	9:55	10:35	10:37	10:38	10:40	10:41	10:42	10:55
10:05	10:06	10:07	10:08	10:10	10:11	10:25	11:05	11:07	11:08	11:10	11:11	11:12	11:25
10:35	10:36	10:37	10:38	10:40	10:41	10:55	11:35	11:37	11:38	11:40	11:41	11:42	11:55
11:05	11:06	11:07	11:08	11:10	11:11	11:25	12:05	12:07	12:08	12:10	12:11	12:12	12:25
11:35	11:36	11:37	11:38	11:40	11:41	11:55	12:35	12:37	12:38	12:40	12:41	12:42	12:55
12:05	12:06	12:07	12:08	12:10	12:11	12:25	13:05	13:07	13:08	13:10	13:11	13:12	13:25
12:35	12:36	12:37	12:38	12:40	12:41	12:55	13:35	13:37	13:38	13:40	13:41	13:42	13:55
13:05	13:06	13:07	13:08	13:10	13:11	13:25	14:05	14:07	14:08	14:10	14:11	14:12	14:25
13:35	13:36	13:37	13:38	13:40	13:41	13:55	14:35	14:37	14:38	14:40	14:41	14:42	14:55
14:05	14:06	14:07	14:08	14:10	14:11	14:25	15:05	15:07	15:08	15:10	15:11	15:12	15:25
14:35	14:36	14:37	14:38	14:40	14:41	14:55	15:35	15:37	15:38	15:40	15:41	15:42	15:55
15:05	15:06	15:07	15:08	15:10	15:11	15:25	16:05	16:07	16:08	16:10	16:11	16:12	16:25
15:35	15:36	15:37	15:38	15:40	15:41	15:55	16:35	16:37	16:38	16:40	16:41	16:42	16:55
16:05	16:06	16:07	16:08	16:10	16:11	16:25	17:05	17:07	17:08	17:10	17:11	17:12	17:25
16:35	16:36	16:37	16:38	16:40	16:41	16:55	17:35	17:37	17:38	17:40	17:41	17:42	17:55
17:05	17:06	17:07	17:08	17:10	17:11	17:25	18:05	18:07	18:08	18:10	18:11	18:12	18:25
17:35	17:36	17:37	17:38	17:40	17:41	17:55	18:35	18:37	18:38	18:40	18:41	18:42	18:55

住民税非課税世帯等に対する臨時特別給付金

「家計急変世帯」の申請受け付けが始まっています

新型コロナウイルス感染症の影響が長期化する中、さまざまな困難に直面した皆さんが、生活・暮らしの支援を受けられるよう、住民税非課税世帯などに対して1世帯あたり10万円（1回限り）の給付金が支給されます。

■「家計急変世帯」の申請受付中（2月25日開始）

支給要件 令和3年1月以降に新型コロナウイルス感染症の影響で収入が減少し、世帯全員が住民税均等割非課税相当の状態になった世帯

※申請時点の世帯員全員について、令和3年1月以降の任意の1カ月の収入を年収に換算して判定します。収入で要件を満たさない場合は1年間の所得で判定します。

※「非課税世帯分」との併給はできません。

申請期限 9月30日(金) (必着)

申請方法 申請書などに必要事項を記入し、必要書類を同封の上、郵送で、〒584-8511常盤町1の1 市役所「臨時特別給付金担当プロジェクト」へ

※申請書様式は、下記相談窓口に備え付けのほか、市ウェブサイト（増進型地域福祉課のページ）からダウンロードもできます。また、同給付金専用コールセンターに連絡いただくと、市から郵送します。

「住民税非課税世帯」の申請期限は5月13日(金) (必着) です

対象者には、2月中頃に確認書（申請書）を送付しています。同封の案内に従って、申請手続きをしてください。

閻市臨時特別給付金専用コールセンター【☎0120(331)280】

市申請相談窓口（市役所地下特設窓口、金剛連絡所2階福祉なんでも相談）

※いずれも土・日曜日、祝日を除く、午前9時～午後5時。



新型コロナウイルス感染拡大防止のため、以下のイベントが中止となります

とき	中止となるイベントなど	問い合わせ
3月6日(日)	石川大清掃	環境衛生課（内線 139、171）
3月	春の交通安全講習会	道路交通課（内線 416）

※申請期限3月31日(木)まで。

令和3年度子育て世帯への臨時特別給付金

■支給対象児童

平成15年4月2日から令和4年3月31日までの間に出生した児童で、以下の①～③のいずれかに該当する児童

①令和3年9月分の児童手当（本則給付）の支給対象となる児童

②令和3年9月30日時点で高校生など（平成15年4月2日から平成18年4月1日生まれ）の児童

③①に含まれない令和4年3月31日(木)までに生まれた児童（新生児）

■支給額 対象児童1人につき10万円

※申請方法など詳しくは、市ウェブサイト（こども未来室のページ）をご覧ください。

閻こども未来室（内線204）



新型コロナウイルス感染症生活困窮者自立支援金

■支給額：単身世帯＝月6万円、2人世帯＝月8万円、3人以上世帯＝月10万円

■支給期間：最大3カ月間

※3月までに同支援金の支給が終了する世帯については、一度に限り、再支給を行っています。

■支給要件

支給には貸付状況や所得要件、求職活動要件などがありますので、詳しくは、お問い合わせください。また、生活保護世帯は対象外です。

※申請方法など詳しくは、市ウェブサイト（増進型地域福祉課のページ）をご覧ください。

閻同支援金特設相談支援窓口（内線224）



令和4年5月号から

「広報とんだばやし」の

配布方法が変わります

令和4年5月号広報（4月末配布開始）から、「広報とんだばやし」を全世帯・全事業所・店舗の郵便受けに直接お届けします。

配布方法

《4月号まで》

町会・自治会を中心とした配布グループにより、各家庭に配布。

《5月号から》

毎月月末ごろから1週間程度をかけて、配布事業者（富田林市シルバー人材センター）が、各家庭および事業所・店舗の郵便受けに直接お届けします。
マンションなどの集合住宅は、集合ポストにお届け



※議会だより、公民館だよりなどの折り込み配布物についても同様です。
※一部の地域では、町会・自治会が全世帯・事業所・店舗への配布を実施します。
固都市魅力課（内線326）

10月1日(土)から

後期高齢者医療保険の医療費の
窓口負担割合が変わります

後期高齢者の医療費のうち窓口負担分を除いた約4割を負担する現役世代の負担上昇を抑え、国民皆保険を未来につないでいくため、医療費の窓口負担割合が見直されました。
令和4年10月1日(土)から、住民税課税所得が28万円以上の人で一定以上の所得のある人は、加入者全員が現役並み所得者（窓口負担割合3割）

再エネ電力を共同購入しませんか

府では、4月28日(木)まで、「再生可能エネルギー電気」をお得に購入する共同購入の参加者を募集しています。



固大阪 E E 電事務局 ☎0120(457)200（土・日曜日、祝日を除く、午前10時～午後6時）

省エネ行動促進啓発キャンペーン

府では、引っ越しのタイミングに知っておいて得する、省エネにつながる情報を紹介しています。



※詳しくは、府ウェブサイト [https://www.pref.osaka.lg.jp/eneseisaku/nudge/nudge_campaign.html] をご覧ください。

固府エネルギー政策課 ☎06(6210)9288

■窓口負担割合の見直し内容

年金収入+その他の合計所得金額	自己負担割合 (現状)	自己負担割合 (改正後)
200万円未満（同一世帯内に、被保険者が2人以上の場合は320万円未満）	1割	1割
200万円以上（同一世帯内に、被保険者が2人以上の場合は320万円以上） ※現役並み所得者は除く。	1割	2割

を除き、2割負担となります（左表参照）。
また、2割負担になる人には、施行後3年間（令和7年9月30日(火)まで）は1カ月の外来医療の負担増加額が3000円までとなる配慮措置があります。

固府後期高齢者医療広域連合
☎06(7507)2375
（4月1日(金)以降は ☎06(4790)2028）、福祉医療課（内線158、159）

無料ごみシールの配布・プラスチック製容器などの収集日変更

環境衛生課 (内線 144 ~ 146)

ごみシールを郵送で配布

茶色の封筒に、シールと「ごみの分け方・出し方」の保存版パンフレットを同封し、ご家庭のポストに投函します。**3月14日(月)～29日(火)に郵送で配布**しますので、期間中はポストの確認をお願いします。
 なお、シールは世帯の人数ごとに分けて発送するため、同じ地域、同じ住所であっても到着が前後する場合がありますので、ご了承ください。
 また、パンフレットにはごみの分別に関する情報や収集の曜日などが記載されていますので、大切に保管してください。

で、大切に保管してください。
■シールが届いたら必ず種類、枚数の確認を
 シールの種類、配布枚数は左表のとおりです。

3月30日(水)を過ぎてもシールが届かないときは、環境衛生課(内線144～146)まで連絡してください。

無料ごみシール配布枚数 ※年1回配布、1年間の枚数

もえるごみ専用シール		
世帯人数	枚数(シート数)	色
1～2人世帯	110枚(5.5枚)	赤紫
3～4人世帯	220枚(11枚)	
5～6人世帯	280枚(14枚)	
7人以上の世帯	340枚(17枚)	
粗大ごみ専用シール		
世帯人数に関係なく1世帯当たり	36枚(6枚)	深緑

■住民登録をしていない人(シールの交付申請)

住民登録をしていない人などにはシールを届けることができませんので、本市に居住していることを証明するもの(住所と氏名が記載された水道料金などの領収書、賃貸契約書、郵便物のコピーなど)を持参し、環境衛生課または金

剛連絡所で申請をしてください。
■4月より使用できません
 シールは年度によって色分けしています。令和4年度のシールは、4月の収集より使用できません。なお、令和3年度のシールが残っている場合は、令和5年3月31日(金)まで継続して使用することができます。
 ※期限が過ぎたシールは使用できません。

■シールの返還

転出などにより本市から引っ越しする場合は、転出届の際にシールを返還してください。シールは譲渡禁止です。

プラスチック製容器包装・飲料用紙容器(牛乳パックなど)の収集日の変更

4月1日(金)から「プラスチック製容器包装」の収集日が一部の地域を除き変更になり、飲料用紙容器(牛乳パックなど)の収集日が月2回に変わります。詳しくは、3月に送付する「ごみの分け方・出し方」のパンフレットまたは市ウェブサイトを(環境衛生課のページ)をご覧ください。

温かいご支援ありがとうございます

クラウドファンディング型ふるさと納税

所有者のいない猫対策事業

クラウドファンディング型ふるさと納税制度を活用し、本市「所有者のいない猫対策事業」に賛同いただける人のご支援を募集したところ、市内外の皆さまから寄附目標額200万円を大きく上回る238万円のご寄附をいただきました。ご支援いただきました皆さまに、心より厚く御礼申し上げます。
 環境衛生課(内線139、171)

礼申し上げます。

皆さまから寄せられた貴重な寄附金は、全て「所有者のいない猫対策事業」を実施していくため、大切に活用させていただきます。人と猫が幸せに暮らせるまちづくりを推進します。



野外でのごみの焼却はやめましょう

家庭ごみや枯れ葉などの野外焼却(いわゆる、野焼き行為)は「廃棄物の処理及び清掃に関する法律」により、一部の例外(焼き畑、とんど焼き、防災訓練など)を除き原則禁止されています。

●知らないところで困っている人がいるかもしれません

「煙が家の中に入って息苦しい」「洗濯物に臭いや灰がついて困っている」など野焼き行為による苦情が多く寄せられています。

「これぐらいなら大丈夫」と思っているも、知らないところで迷惑を掛けていますので、野焼き行為はやめましょう。

また、例外に該当する内容であっても、近隣の迷惑にならないよう、必要最小限にしましょう。

環境衛生課(内線139、171)

4月3日(日)

転入・転出・転居に関する 手続きの臨時受け付け

本市では、引っ越しシーズ
ンに合わせて、4月3日(日)の
午前中、臨時で転入・転出・
転居に関する窓口業務を実施
します。

とき 4月3日(日)、午前9時
～正午

※月～金曜日の開庁時間とは
異なりますので、ご注意ください

さい。

※日曜窓口コーナーは、午後
0時45分からとなります。

ところ 市役所1階市民窓口
課

取り扱い業務など 住民異動
届、印鑑登録、戸籍届(受け付

けのみ)、住民票の写し、印鑑
登録証明書など各種証明書の

交付、パスポートの交付、マ
イナンバーカードの交付
※手続きに必要な持ち物など
詳しくは、事前にお問い合わせ
してください。

※他市町村などへの問い合わせ
が必要な場合やマイナン
バーカードを使う手続き、市
民窓口課以外の手続きなど、
一部取り扱いができない業務
もありますので、あらかじめ
ご了承ください。

市民窓口課(内線131、
132)

マイナンバーカードの日曜交付

マイナンバーカードを交付する休日窓口を次の日
程で開設します。申請者本人がお越しください。

とき 3月6日(日)、13日(日)、4月3日(日)、午前9
時～正午

ところ 市役所1階市民窓口課

※持ち物など詳しくは、お問い合わせください。

市民窓口課(内線131、132)

コンビニ交付のご利用を

本市では、マイナンバーカードを利用した証明書
の「コンビニ交付サービス」を実施しています。

同サービスでは、住民票や印鑑登録証明書、市・
府民税証明書(現年度分)の発行ができます。

土・日曜日、祝日も利用できますのでぜひご活用
ください。

とき 午前6時30分～午後11時(年末年始および
メンテナンス日を除く)

ところ マルチコピー機が設置されているセブン-
イレブン、ローソン、ファミリーマートなどのコン
ビニ

利用方法 マイナンバーカードと暗証番号(利用者
証明用4桁)を利用してコンビニにあるマルチコ
ピー機を操作します。

※一部発行できない証明書がありますので詳しくは
お問い合わせください。

市民窓口課(内線131、132)、課税課(内線
111)

第2回「富田林ええとこ川柳」 入選作品決定

園生涯学習課 ☎(26)8056

「富田林のええとこ」をテーマに川柳を募集したとこ
ろ、一般・ジュニアの部合わせて969人もの応募が
ありました。応募作品の中から、一般・ジュニアの部か
らそれぞれ3点の作品が入賞作品として選ばれました。

(作品・氏名/ペンネーム)

【一般の部】

《天賞》

セピア色夕暮れ似合う寺内

町 由美子

《地賞》

渾身の汗で名産芋や茄子

林 澄子

《人賞》

滝谷の山がピンクのショー

ル巻く 松谷 由夏

【ジュニアの部】

《天賞》

だんじりだ聞こえてくるよ

日谷 凛

《地賞》

田や畑お野菜たちの遊園地

義 はるの

《人賞》

トッピーと二人で写真ハイ

チーズ 岸田 寧音

Pick Up!



1月、MLBピッツバーグ・
パイレーツ所属の筒香 嘉智
選手が、富田林バッファローズ
スタジアムで練習され、吉村
市長が激励訪問をしました。

防犯カメラ設置費補助金制度

防犯カメラの設置を支援しています

地域の見守り、住宅地などでの犯罪抑止など、安全で、安心なまちづくりを推進し、市民の安全確保を図るため、町会（自治会）が防犯カメラを設置する経費の一部を補助する同補助金制度をご活用ください。

補助対象団体 町会（自治会）など

補助金額 防犯カメラなどの設置に係る経費の3分の2の

額で、一事業につき上限50万円

※耐用年数の経過に伴う更新（機器入替）についても適用されます。

※防犯カメラ設置前に申請が必要となりますので、必ず事前にご相談ください。

※申請方法や防犯カメラの運用基準など詳しくは、お問い合わせください。

固危機管理室（内線9503）

3月から防災無線の定期放送時間を午後6時に変更

近年、全国各地で地震や豪雨、台風などの災害が多く発生しています。

本市では災害発生時に備えた平常時の放送点検として、子どもたちに帰宅を呼び掛けるための定期放送を防災無線により実施しています。

とく・内容 毎日、午後6時（10月～翌年2月までは午後5時）、童謡「夕焼け小焼け」（メロディのみ）

固危機管理室（内線9503）

各種団体と災害時の 応援協定を締結

近い将来、高い確率で発生が懸念されている南海トラフ巨大地震などの大規模災害時に、迅速かつ的確な復旧復興や被災者支援をするため、各種団体と災害時の応援協定を積極的に結んでいます。

令和3年度中に締結した協定は下表のとおりです。

本市では、今後も各種団体との協定締結を推進し、大規模災害に備えていきます。

固危機管理室（内線9503）

名称	目的、内容など	協定先
災害時における物資の供給協力に関する協定	災害が発生または発生するおそれがある時、必要な物資の供給協力に関し、必要な事項を定める。	三協フロンティア株式会社
災害時における宿泊施設の提供に関する協定	災害が発生または発生するおそれがある時、宿泊施設の提供に関し、必要な事項を定める。	大阪府旅館組合富田林支部
災害時及び感染症拡大時における物資の供給協力に関する協定	災害や感染症拡大などが発生または発生するおそれがある時、必要な物資の供給協力に関し、必要な事項を定める。	株式会社せいぎ
災害時等における協力に関する協定	災害などにより、市域において多数の被災者（死者も含む）が発生した場合における支援協力に関し、必要な事項を定める。	南海グリーンサポート株式会社
災害時等における物資の供給協力に関する協定	災害が発生または発生するおそれがある時、必要な物資の供給協力に関し、必要な事項を定める。	一般社団法人日本チェーンドラッグストア協会大阪府支部
災害等の相互応援に関する協定	災害が発生し、被害を受けた市が独自では応急復旧対策が十分にできない時、相互の応援活動に関し、必要な事項を定める。	三重県松阪市

※令和4年2月時点

のんびり「居場所」にきてみませんか

カードやボードゲームと一緒にのんびり過ごしてみませんか。最初の一步を踏み出すための居場所です。

とき 3月16日(水)、午後1時～3時
ところ Topic (きらめき創造館)
対象者 ひきこもり当事者およびその家族
定員 20人
参加費 無料 (当日直接会場へ)
 生涯学習課 ☎ (26)8056

ひきこもりシンポジウム ～ひきこもりから社会参加への道 家族・社会にできること～

とき 3月21日(祝)、午前10時～午後0時30分 (午前9時30分開場)
ところ Topic (きらめき創造館)
内容 山下 耕平さん (NPO法人フォロ副代表理事) による講演会、ひきこもり支援機関による交流会
対象者 ひきこもりの子どもや若者、その家族、支援者など
定員 50人 **参加費** 無料
申し込み 3月7日(月)～、生涯学習課 ☎ (26)8056・FAX (26)8058・Eメール s-gaku@city.tondabayashi.lg.jp) へ (申し込み先着順)

毎年、4月2日は、国連が定めた「世界自閉症啓発デー」です。
 また、厚生労働省ではこの

毎年4月2日は 「世界自閉症啓発デー」

4月2日～8日は 「発達障がい啓発週間」



日から8日までを「発達障がい啓発週間」と位置付け、自閉症をはじめとする発達障がいへの理解促進のため、全国各地でさまざまな啓発活動を実施しています。
 発達障がいのある人が社会の中で自立していくためには、発達障がいに対する私たち一人一人の理解が必要です。自閉症をはじめとする発達障がいへの理解を深めていただくようお願いします。
 ※詳しくは、世界自閉症啓発デー・日本実行委員会公式サイト [http://www.worldautismawarenessday.jp/html/docs/] をご覧ください。

世界自閉症啓発デーのブルーライトアップ
 府では、同啓発デーに合わせて、府内の主要建物を同啓発デーのシンボルカラーであるブルーにライトアップします。
とき 4月2日(土)、日没(午後6時30分ごろ)～
 ※終了時刻は施設により異なります。
ところ ①大阪城天守閣、②大阪府咲洲庁舎、③府立男女共同参画・青少年センター(ドーナセンター)、④天保山大観覧車、⑤万博記念公園太陽の塔
 固府地域生活支援課 ☎ 06(6944)6689

相談名	とき	電話番号
こころの健康相談第一ダイヤル	月～金曜日(祝日、年末年始は除く)、午前9時30分～午後5時 ※3月1日(火)の午前9時30分～31日(木)の午後5時は、24時間体制で相談を受け付けます。	☎ 0570(064)5561
こころの電話相談	月・火・木・金曜日(祝日、年末年始は除く)、午前9時30分～午後5時	☎ 06(6607)8814
若者専用電話相談(わかばちダイヤル)	水曜日(祝日、年末年始は除く)、午前9時30分～午後5時	☎ 06(6607)8814
富田林保健所精神保健福祉相談	月～金曜日(祝日、年末年始は除く)、午前9時～午後5時45分	☎ (23)2684
妊娠中や産後こころが不安になったら大阪府妊産婦こころの相談センター	月～金曜日(祝日、年末年始は除く)、午前10時～午後4時	☎ 0725(57)5225
自死遺族相談(予約制)大阪府こころの健康総合センター	月～金曜日(祝日、年末年始は除く)、午前9時～午後5時45分	☎ 06(6691)2818
新型コロナこころのフリーダイヤル	毎日、午前9時30分～午後5時	☎ 0120(017)5561
関西いのちの電話	365日、24時間対応	☎ 06(6309)1121
大阪自殺防止センター	金曜日の午後1時～日曜日の午後10時	☎ 06(6260)4343
こころの救急箱	月曜日の午後7時～翌午前3時、木・土曜日、午後7時～10時	☎ 06(6942)9090
自殺予防いのちの電話	毎月10日の午前8時～翌午前8時	☎ 0120(783)5561
大阪府こころのほっとライン新型コロナ専用 新型コロナウイルス感染症に関する不安やストレスなど、こころの健康に関する相談にLINE(文字チャット)でお応えします。右図のQRコードからLINEの友だち登録をしてください。 ※水・土・日曜日、午後5時30分～10時30分(受け付けは午後10時まで)		
相談窓口一覧 大阪府のこころの健康総合センターのページ [https://www.pref.osaka.lg.jp/kokoronokenko/soudankikan/jisatsu_soudan.html] に相談窓口一覧を掲載していますので、ご覧ください。		

令和2年、自殺により、全国で2万1081人、大阪府内

3月は自殺対策強化週間



で1409人が亡くなりました。
 自殺は、さまざまな要因が複雑に関係し、その多くが「追い込まれた末の死」であり、「防ぐことができる社会的な問題」であるといわれています。悩みを抱えている人は、一人で悩まず左表の機関などにご相談ください。
 固健康づくり推進課 ☎ (28)5520

子ども・若者チャレンジフェス



子ども・若者が考えた、ダンスや音楽などの発表や市内各所中継、クイズなど楽しい企画が盛りだくさんのYouTubeライブ配信イベントです。

とき 3月27日(日)、午後2時～4時

ところ Topic (きらめき創造館)

定員 会場視聴 20人、ストリーミング視聴 定員なし

申し込み 3月7日(月)～25日(金)に、市ウェブサイト(生涯

ひとり親家庭の親などのための就業支援講習会

①実務者研修(自宅学習(レポート)と通学(スクーリング))

とき 5月28日～10月1日の金曜日または土曜日、午前9時～午後6時(各全9回)

※詳しい日程は、お問い合わせください。

ところ 未来ケアカレッジ難波校(大阪市浪速区難波中三丁目6の12)

対象者 初任者研修またはヘルパー2級の資格を有し、現在、介護職に従事し数年の実務経験があり、介護福祉士の資格取得をめざしている人

定員 金曜日=12人、土曜日=12人

受講料 1万5000円

②登録販売者

とき 6月4日～7月16日の毎週土曜日、午前10時～午後4時(全7回)

ところ 府立母子・父子福祉センター

対象者 ひとり親家庭の親や寡婦

定員 20人 **受講料** 6000円

申し込み ①は4月28日(木)、②は5月6日(金)(いずれも必着)までに、同センターホームページの登録フォームまたは往復はがきに、講習会名、住所、氏名(ふりがな)、年齢、職業、電話番号、志望動機、過去に同センターで受講した講座、保育希望者は子どもの氏名・年齢(対象は2歳から就学前まで)、①は介助職実務経験年数と所持している資格名、②はWi-Fi環境の有無を記入し、〒537-0025 大阪市東成区中道一丁目3の59 大阪府立母子・父子福祉センター【☎06(6748)0263】へ(申し込み多数の場合抽選)

※詳しくは、同センターホームページ[<http://www.osakafu-boshiren.jp/>]をご覧ください。

動画配信ボランティア募集

同イベントの配信業務をお手伝いいただけるボランティアを募集します。

対象者 中学生～30歳までの人

定員 10人

申し込み 3月10日(木)までに、市ウェブサイト(生涯学習課のページ)の申し込みフォームへ(申し込み先着順)

学習課のページ)の申し込みフォームへ(申し込み先着順)

病児保育事業のご利用を

3月1日(火)より、令和4年度分の利用登録を受け付けます

済生会富田林病院院内保育施設「なでしこ保育園」で実施している病児保育の令和4年度の利用登録を、3月1日(火)より受け付けます。

申し込み 3月1日(火)～、利用登録申込書に必要事項を記入し、ごども未来室へ持参(郵送不可)。

※市内保育施設・学童クラブ利用者は利用施設への持参も

可。

※同申込書はごども未来室または市内保育施設・学童クラブなどで配布します。

※対象者や利用方法など詳しくは、お問い合わせいただくか、子育て応援サイト「TON-TO」[<https://ton-ton.jp/>]をご覧ください(同申込書のダウンロードもできます)。

☎ごども未来室(内線282)



10年用パスポートの申請可能年齢が変わります

4月1日(金)から、成年年齢が20歳から18歳となることに伴い、18歳以上の人のパスポートの申請は有効期間が5年に加え10年の申請が可能になります。

新規申請の際はご注意ください。

☎市民窓口課(内線136)

貸し農園空き区画の利用者を募集

- **たけちゃん農園**
 ところ 錦織北三丁目
 利用料 年額72000円
 2万94000円(1区画約36
 ㎡147㎡)
 岡竹野 久子さん ☎090
 (4295) 7415
- **なの花畑**
 ところ 佐備
 利用料 年額5万円(1区画
 約40㎡、種・苗・肥料代、営
 農指導・農具使用料など含む)
 ※駐車場、農業用水、トイレ、
 休憩所あり。
 岡東 幸一さん ☎(34)53
 51
- **農園 泉**
 ところ 加太一丁目
- **松村ファーム**
 ところ 龍泉(丁A大阪南ラ
 イスセンター前)
 利用料 年額1万8000円
 3万8000円(1区画約
 85~156㎡)
 ※駐車場、農業用水あり。
 岡松村 忠一さん ☎090
 (5663) 6237
- **もとぎりんファーム2**
 ところ 龍泉
 利用料 年額1万8000円
 (1区画約80㎡)
 ※駐車場、農業用水、トイレ
 あり。
 岡福田 恵美子さん ☎090
 (4300) 2748
- **ハイジの里**
 ところ 龍泉
 利用料 年額1万8000円
 (1区画約80㎡)
 ※駐車場、農業用水あり。
 岡松村 光昭さん ☎090
 (8791) 5895
- **horikawa小規模農園A・B**
 ところ 山中田町一丁目
- **左古農園**
 ところ 高辺台二丁目(金剛
 図書館近く)
 利用料 年額1万円(1区画
 約20㎡)
 ※駐車場、農業用水あり。
 岡左古 正さん ☎090
 (5361) 5632
- **龍泉ファーム**
 利用料 年額1万5000円
 (1区画約42㎡)
 岡尾崎 充貞さん ☎072
 (365) 1768
- **岡尾崎ファーム**
 利用料 年額1万円(1区画
 約35~100㎡)
 ※駐車場、農業用水あり。
 岡堀川 俊文さん ☎090
 (6987) 3817

ボートレースの収益金は市のさまざまな事業に役立てられています

本市を含む府内16市で構成されている「大阪府都市競艇企業団」は昭和27年に設立され、同企業団主催のボートレースを開催しています。

その収益金の一部は、配分金として同企業団の構成市に配分されています。

この貴重な財源(下図参照)は、教育施設や福祉施設などさまざまな公共施設の整備に充てるための基金への積み立てなどに活用しています。

過去5年間の配分金	
年度	本市配分金
平成28年度	8366万8126円
平成29年度	8857万2554円
平成30年度	1億3774万5712円
令和元年度	1億6232万9196円
令和2年度	2億6007万3055円

岡商工観光課 (内線483)



本市では、平成4年から6年度に指定された生産緑地の所有者に対し、特定生産緑地の手続きを進めています。平成4年に指定された生産緑地については、指定手続の受付期間が令和4年3月末までとなっています。手続きがお済みでない人は、特定生産緑地の指定を希望するかしなにか判断し、どちらの場合であっても、受付期間内に手続きをお願いします。

- **受付期間**
 ・平成4年度指定分は令和4年3月末まで
 ・平成5年度指定分は令和5年3月末まで
 ・平成6年度指定分は令和6年3月末まで
 岡都市計画課(内線451、453)

令和4年3月末まで

特定生産緑地の指定に係る手続きはお済みですか

なお、当該受付期間を過ぎると、特定生産緑地の指定が出来なくなります。

男女共同参画センターウイズ を利用しませんか

すばるホール内にある「男女共同参画センターウイズ」は、男女共同参画社会をめざして活動をするグループが学習、会議、交流などのために使用できる場所です。

同ウイズ内には、会議室や印刷機、貸しロッカーなどがあります。部屋の利用は無料ですが、事前にグループ登録が必要で、活動内容や会員構成などによって審査します。

また、登録団体同士のネットワーク「ウイズネット」に参加して、市と連携して事業などを実施することができず。登録は随時受け付けていますが、令和4年4月より使用を希望されるグループは、3月18日(金)までに申請してください。

申し込み 人権・市民協働課
(内線472)へ

LGBTQコミュニティスペース 「にじいろブーケ」



とき 3月26日(土)、
午後2時～4時

ところ 市役所

内容 「LGBTQ」と「未来の自分」

定員 20人 **参加費** 200円

申し込み 3月7日(月)～24日(木)に、市ウェブサイト(人権・市民協働課のページ)の申し込みフォームまたは電話、ファクス、Eメールで、講座名、参加者の氏名、参加人数を記入し、人権・市民協働課〔(内線471)・FAX(25)9037・Eメール jinken@city.tondabayashi.lg.jp〕へ(申し込み先着順)

サークル創出 支援サービスのご利用を

初めてサークル活動をする団体の活動をサポートするため、レインボーホール(市民

会館)の各施設を低額で提供します。

対象施設 レインボーホール各施設(ただし、希望の部屋が空いている場合に限りです)

対象者 初めてサークル活動をする、初期参加人数4人までの団体

※営利活動での利用はできません。

サービス内容 施設使用料半額(1区分5回まで)、施設利用時の備品代無料
申し込み 3月6日(日)、午前

「NET119」緊急通報システムのご利用を

「NET119緊急通報システム」は、聴覚や発話の障がいなどにより、電話での119番通報が困難な人が、スマートフォンなどからインターネットを利用して119番に通報できるシステムです。

「NET119」を利用するためには、事前に障がい福祉課または市消防本部への利用

申請が必要です。

申請方法など詳しくは、お問い合わせください。

対象者 市内在住で聴覚・音声・言語機能などの障がいにより音声での通報が困難な人
固障 がい福祉課(内線192)・FAX(25)3123、市消防本部指令課(23)0119・FAX(26)0119

192)・FAX(25)3123、市消防本部指令課(23)0119・FAX(26)0119

10時、参加者名簿を持参し、レインボーホールへ(申し込み先着順)
※申請後、審査があります。審査結果は、約1週間後にお知らせします。

「消費者庁若者ナビ」が開設されました



消費者庁では、情報発信だけでなく、もうけ話やマッチングアプリ、美容・エステ関係など、よくある消費者トラブルをチェックできるチャットボット機能や、消費者トラブル問題に対する投稿機能を備えたLINE公式アカウントを開設しています。

契約を取り消すことができな成人になりたての若者に狙いを定め、契約を迫るケースが多く発生しています。今の内から身近な消費者トラブル事例などに触れ、知識を得ましょう。

関商工観光課(内線483)

市民アンケート調査結果 ～皆さんの声をお聞きしました～

市政に関する市民の皆さんの考えなどを知るため、令和3年10月に実施した市民アンケートの調査結果がまとまりました。アンケートの実施方法は、住民基本台帳から無作為に抽出した18歳以上の1500人に郵送しました。そのうち、614人の皆さんから回答をいただき、回収率は40.9%でした。

① 市政全般の重要度・満足度

この調査では、市政全般の重要度・満足度についてをテーマに、「富田林市総合ビジョンおよび総合基本計画」に沿った26項目について、重要度と満足度を伺いました。重要度と満足度の高かった項目は次のとおりです。

●「消防・救急医療体制の充実」などの項目が重要度の高い結果に

26項目の中で、「重要」と選んだ方が最も多かった項目は、「消防・救急医療体制の充実」で、続いて「保育や子育て支援の充実」および「地域における健康づくりの機会や保健予防」となっており、全ての人が健康で安全・安心に暮らせるまちづくりへの関心が高いことがうかがえました。

●「行政情報の提供」の項目が満足度の高い結果に

26項目の中で、「とても満足」「やや満足」を合わせた満足度が最も高かったのは「暮らしに必要な行政情報の提供」で73.7%、続いて「消防・救急医療体制の充実」70.1%となっています。満足度の高い項目については、積極的な行政情報の提供や、市民主体の健康づくりの推進に関する取り組みなどが評価されたものと思われます。

② 市政に関する情報の入手方法

この調査では、市政に関する情報発信について、以下の2点をお伺いしました。回答が多かった項目は下表のとおりです。(複数回答可)

市政情報を知りたいときに、ご覧になるもの(媒体)	インターネットにアクセスする際、使っている機器
広報とんだばやし(84.9%)	スマートフォン(76.4%)
回覧板(38.3%)	パソコン(38.1%)
市公式LINE(28.2%)	タブレット(14.3%)
市ウェブサイト(21.3%)	閲覧しない(7.2%)

市民の皆さんが市政情報を得る手段としては、広報誌を多くご覧いただいています。引き続き、より伝わる誌面づくりに努めます。

即時性が優れるインターネットでは、スマートフォンでの閲覧が主であり、また、情報を得る手段としては、市ウェブサイトよりも市公式LINEが上回る結果となりました。今後も、市ウェブサイトのみならず、LINEなどSNSを用いた効果的な情報発信に取り組みます。

市政全般の満足度について (単位：%)

	とても満足	やや満足	やや不満	とても不満	未回答
市民参加と協働					
まちづくりに参加できる機会の充実	2.8	52.1	26.5	12.9	15.6
暮らしに必要な行政情報の提供	12.5	61.2	14.5	3.7	8.0
市民団体・地域コミュニティと行政との協働によるまちづくり	3.7	56.0	25.1	3.1	12.1
子育て教育					
結婚・妊娠・出産支援の充実	7.2	48.2	20.4	3.7	20.5
保育や子育て支援の充実	9.1	49.2	18.7	4.2	18.7
幼稚園・小中学校における教育の充実	8.0	50.3	18.7	5.0	17.9
子どもや若者の健全な育成のための環境づくり	4.9	44.8	27.4	5.5	17.4
生涯学習の機会や場の充実	7.7	51.0	25.1	3.9	12.4
市民文化・スポーツ活動の推進	6.0	53.4	23.0	3.6	14.0
健康や心豊かな暮らし					
地域における健康づくりの機会や保健予防、身近な医療サービス・救急医療の充実	10.1	56.4	21.0	4.4	8.1
地域における支えあいや高齢者・障がい者(児)への支援など、誰もが暮らしやすいまちづくり	5.4	50.0	29.3	4.9	10.4
人権の尊重と平和意識の高揚	5.2	54.4	23.6	2.3	14.5
男女が共に生きやすい環境づくりと女性の活躍の促進	3.7	46.1	33.6	3.7	12.9
多文化共生のまちづくりと国際交流の促進	3.4	49.2	29.6	3.1	14.7
まちのよけあひ					
商工業の活性化	2.1	40.2	36.2	8.6	12.9
農業の活性化	4.1	47.7	29.3	4.1	14.8
自然資源や歴史資源を活かした観光の振興	5.9	44.1	31.9	6.2	11.9
文化・スポーツ・地域主体のイベントなど人の集まる機会の充実	4.4	44.3	34.2	5.4	11.7
安心安全					
防災・防犯対策の充実	6.0	52.9	26.9	4.4	9.8
消防・救急医療体制の充実	9.0	61.1	17.4	3.7	8.8
適切な規制・誘導による計画的な土地利用の推進	2.0	39.1	38.9	5.7	14.3
道路・水道・下水道などの都市基盤の整備	7.3	48.9	25.9	8.1	9.8
良好な住環境づくりやあき家対策の推進	3.3	33.4	40.2	6.5	11.6
地域の実情に応じた公共交通の充実や交通安全対策の推進	3.7	43.6	31.8	10.9	9.9
ごみの減量や省エネ化などによる、環境にやさしく美しいまちづくり	8.0	59.9	20.4	3.9	7.8
自然・歴史環境の保全、公園などの身近な緑の保全	12.9	56.0	19.4	3.6	8.1

お忙しい中、アンケートにご協力いただいた市民の皆さん、ありがとうございました。本市では、市民の皆さんからいただいた貴重なご意見を参考に、今後、重点を置いていかなければならない事項を、政策・施策別に整理し、これからの市政運営に活用していきたいと考えます。なお、市民アンケート調査結果の詳細は、市ウェブサイト(都市魅力課のページ)からご覧いただけます。
 閩都市魅力課(内線181)

わが家のアイドル

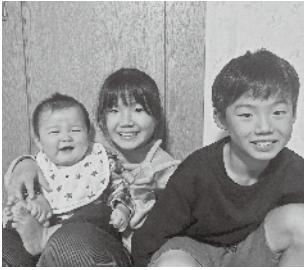

山本 結捺ちゃん (11歳)
大翔ちゃん (9歳)
大翔ちゃん (8カ月)
賑やかな毎日をありがとう♪
大好き♡



里見 楽玖ちゃん (8カ月)
毎日癒やしをありがとう♡
これからもすくすく成長して
ね♪



松永 駿ちゃん (10カ月)
元気いっぱい、心優しい子に
育ってね♡

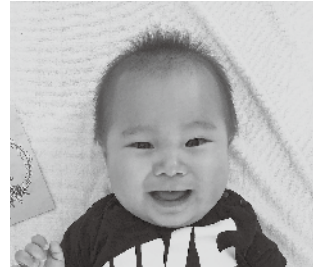

黒田 惶虹ちゃん (7カ月)
元気いっぱい育ててね♡

みんなの広場

宛先

住所・氏名ふりがな・電話番号

584-8511

富田林市役所都市魅力課
常盤町1番1号

わが家のアイドル (対象年齢は4歳未満、兄弟・姉妹と一緒に写っている写真でも可) は、写真に、メッセージ (20字程度) を添え、住所、保護者と子どもの名前 (ふりがな)、撮影時の年齢 (月齢)、電話番号を記入し、

封書で上記の宛先まで応募してください。

また、市ウェブサイトからもご応募いただけます (右図のQRコードから応募ページにアクセスできます)。

なお、今応募された場合、掲載は約6カ月後になります。

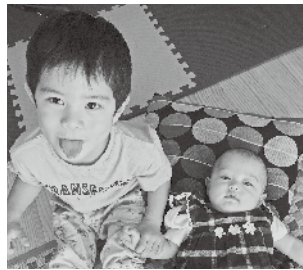

藤井 駿ちゃん (3歳)
茜ちゃん (6カ月)
ふたり仲良く元気に大きくな
ってね☆



蔵内 結莉乃ちゃん (4歳)
悠人ちゃん (8カ月)
いつもにこにこ笑顔がありが
とう!

寿 100歳おめでとう
ございます!



宮崎 マサエさん

俳句

俳句作品の募集を開始します
(6月号掲載予定分)

令和3年12月号広報でお知らせしたとおり、6月号から俳句のコーナーを再開します。

皆さんからのご応募をお待ちしています。

選者 岩井 英雅さん (俳誌「杉」同人・俳人協会会員、金剛公民館俳句クラブ「風紋」講師など)

※秀句 (1作品) に対しては、選者からの選評をいただきます。

応募方法 4月30日(土) (必着) までに、はがきに俳句 (1人5点まで)、住所、氏名を記入し、左上の宛先へ

※市内在住の人で、未発表の作品に限ります。

※テーマは自由です。

※作品の漢字や氏名には必ずフリガナをつけてください。

※4月号は「川柳」を掲載します (なお、応募は2月28日で締め切りました)。

川柳・短歌・俳句は、それぞれ別のはがきで応募してください (1人各5点まで)。市内在住の人で未発表のものに限ります。作品の漢字や氏名には必ずフリガナをつけてください。

5月号の「短歌」は3月31日(木)、6月号の「俳句」は4月30日(土)、7月号の「川柳」(宿題「芝居」)は5月31日(火)までに応募 (いずれも必着) してください。宛先は上記をご覧ください。

MEET★とんだばやし

～認知症になっても笑顔で暮らせる富田村～

65歳以上の人口が増える中、平成12年に介護保険法が施行されて以降、認知症は、平成16年に「痴呆」から「認知症」に用語が変わりました。

また、※認知症サポーターの養成など、認知症に関する知識の普及・啓発、認知症の理解促進の取り組みが行われてきました。団塊の世代が75歳以上になる令和7年には、さらに高齢化が進み、認知症の人も増加することが予測されています。

本市でも現在、人口の約3人に1人が65歳以上という状況です。認知症は、誰もがなる可能性があり、家族や知人が認知症になることを含め、多くの人にとって身近なものになってきています。また65歳未満で発症する若年性認知症の場合は、高齢期とは異なる困りごとが発生することも少なくありません。

本市では、令和4年度の「富田林市認知症施策推進条例（仮）」制定に向けて、令和3年7～8月、市政モニター制度「富田林わがまちパートナー」で認知症

に関するアンケートを実施しました。また、令和3年10月からは条例策定のためのワーキングを開催し、認知症のご本人やご家族、医師、介護・福祉の専門職、地域住民、民間企業などさまざまな立場の人からご意見をいただいています。条例の制定をきっかけに、症状の重度化を予防するとともに、周囲や地域の理解と協力のもと尊厳が守られ、住み慣れた地域の中で自分らしく暮らし続けられる社会をめざす取り組みを進めていきます。

地域で暮らす一人一人が、認知症についての正しい知識を持ち、理解を深めることが、自分自身が安心して暮らせる将来のまちづくりにつながります。市ウェブサイト（高齢介護課のページ）に条例策定の取り組みの経過を掲載していますのでご覧ください。また、ご意見がありましたら高齢介護課までご連絡ください。



※認知症サポーター＝認知症について正しい知識をもち、地域で認知症の人やその家族を見守る応援者です。

高齢介護課（内線183、174）

わたしのまちの文化財

おうちdeミュージアム

富田林市文化財デジタルアーカイブ「おうちdeミュージアム」はもうご覧いただきましたか。

家にいながら富田林市の文化や歴史を知ったり、感じたりしていただけるよう、指定文化財を中心に3Dパノラマや高精細画像といったデジタルデータを作成し、令和3年3月よりインターネット上で公開しています。

実物の展示ではガラスケースに遮られて難しかった細部の観察や、重要文化財「旧杉山家住宅」の通常は非公開にしている場所などを、いつでもご覧いただくことが可能になりました。

例えば、市指定文化財「富田林寺

おうちdeミュージアム

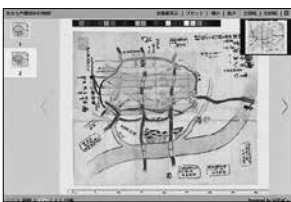

安永七年富田林村絵図
本紙部分
※付紙と本紙では、描かれた石川の川筋が異なります。



旧杉山家住宅 使用人部屋
※シモミセ（受付）のすぐ上。

文化財課（内線432）

内町絵図^{しづめ}は、指定されている7幅を端裏書^{はしうらかき}や付紙も含め、すべての高精細画像を作成しました。拡大・縮小が可能で、絵の細かな描写や記された文字の筆遣いまで、はっきりと観察することができます。

旧杉山家住宅は、特殊なカメラで100カ所以上を撮影し、3Dパノラマを作成しました。使用人部屋や茶室など、現在は非公開になっている場所も自由に見て回ることができます。

来月には仲村家文書や龍泉寺境内3Dパノラマなど、新しいコンテンツを公開予定です。翻刻文の表示や庭園中島からの景色など、おうちdeミュージアム <https://trc-adeac.trc.co.jp/WJ11C0/WJS02U/2721405100> ならではの要素を盛り込んでいきますので、今年もご期待ください。



コロナフレイルにご注意を！

固高齢介護課（内線196）

新型コロナウイルス感染予防のため、家で過ごす時間が長くなり、体を動かす機会が減ると、「生活不活発」になります。その結果、筋力低下、栄養状態悪化、口腔機能低下など、心身の虚弱がどんどん進んでしまうのが「コロナフレイル」です。進行が速いので、早めの対策が重要です。

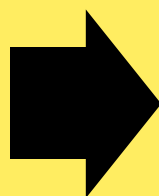

- 口腔機能低下↘
- 意欲低下↘
- 筋力低下↘
- 栄養不足↘
- 認知機能低下↘

対策① 口の機能を強化！

◆口の中を清潔にしよう

毎食後と寝る前に歯磨きをしましょう。義歯もブラシできれいにします。長めのブクブクうがいを意識しましょう。

◆人とコミュニケーションをとろう

家族との会話や友人と電話などで話をする機会を作りましょう。

◆健口体操をしよう

舌、くちびる、ほお、のどの筋肉を鍛えることで、食べこぼし予防や誤嚥予防、いきいきとした表情作りにつながります。

～健口体操～

- ①舌を出して、上下左右に動かしましょう。
- ②ゆっくり大きく口を開け、次にしっかり口を閉じて奥歯を噛み締めましょう。閉じるときは口の中で舌を上あごに押しつけ、口の両端に力を入れましょう。
- ③頬を膨らませたり、すぼめたりしましょう。
- ④口や舌を大きく動かしながら「パ・タ・カ・ラ」と大きく発声しましょう。

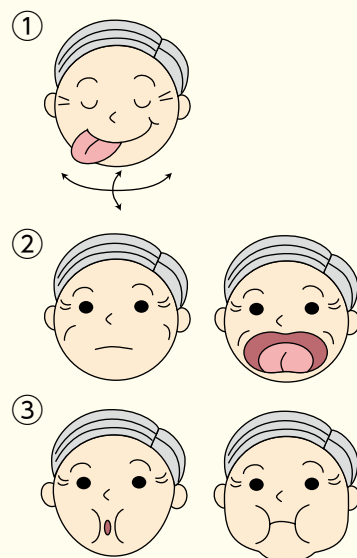

対策② 栄養不足にならない！

◆ バランスよく食事を取ろう

筋肉の材料となるタンパク質が不足しないように、肉や魚、大豆製品などを毎日の食事で摂取し、エネルギー源となる炭水化物や脂質を含めてバランスよく3食食べることを心がけましょう。

◆ 体重をチェックしよう

体重の減少は栄養不足（低栄養）の黄色信号です。毎朝体重計でチェックする習慣をつけましょう。

対策③ 筋力を維持！

◆ ロコトレ体操にチャレンジ

骨・関節・筋肉・神経などの障がいによって立ったり歩いたりするための身体能力が低下した状態を「ロコモティブシンドローム（ロコモ）」といいます。ロコモ予防のため、ロコモーショントレーニング（ロコトレ）に取り組みましょう。

ロコトレ 1 バランス能力をつけるロコトレ 片脚立ち

- 1 転倒しないように、必ずつかまるものがある場所に立ちます。
- 2 床につかない程度に、片脚を上げます。

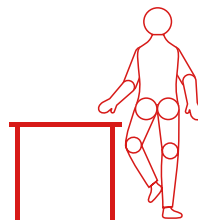

左右とも1分間で1セット、1日3セット

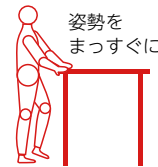

POINT

・支えが必要な人は十分注意して、机に手や指をつけて行います。

ロコトレ 2 下肢の筋力をつけるロコトレ スクワット

- 1 足を肩幅に広げて立ちます。
- 2 お尻を後ろに引くように、2～3秒間かけてゆっくりと膝を曲げ、ゆっくり元に戻ります。

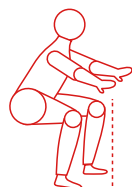

膝がつま先より前に出ない

スクワットができない場合
イスに腰掛け、机に手をつけて立ち座りの動作を繰り返します。机に手をつかずにできる場合はかざして行います。



5～6回で1セット、1日3セット

POINT

・動作中は息を止めないようにします。
・膝の曲がり方は90度を大きく超えないようにします。
・支えが必要な人は十分注意して、机に手をつけて行います。
・楽にできる人は回数やセット数を増やしても構いません。

出典 日本整形外科学会：ロコモティブシンドローム予防啓発公式サイト ロコモONLINE

◆ こまめに動こう

体操やウォーキングだけでなく、「生活活動」も意識して、家の中の掃除など家事をこまめにするなど、座っている時間を減らしましょう。

保健医療

明記のないものは費用無料。問い合わせ、申し込みは、保健センター ☎(28)5520・FAX(29)7760 へ。実施医療機関(*)やその他の検診は令和3年4月号折り込みの「令和3年度保健事業案内」または市ウェブサイト(右図のQRコード)をご覧ください。



依存症理解啓発府民セミナー

依存症に関する正しい知識を普及啓発し、理解を深めることにより、依存症の本人や家族などが適切な支援につながることを目的として、依存症理解啓発府民セミナーをウェブ配信(YouTubeによるオンデマンド配信)にて実施します。

② 3月1日(火)～31日(木)

※上記の期間にインターネットで視聴できます。

③ ●池田 俊一郎さん(関西医科大学講師)による講演「依存症の正しい知識について～依存症は回復できる。だから、正しく知り、気付いたら気軽に相談!!～」

●井手 洋右さん(大阪いちょうの会)による講演「依存症にかかわる借金問題と家族の対応」

④ 3月30日(水)、午後5時までに、大阪府ホームページ [https://www.pref.osaka.lg.jp/kokoronokenko/osakaaddiction/r3addiction-seminar2.html] へ



⑤ ⑥ ⑦ ⑧ ⑨ ⑩ ⑪ ⑫ ⑬ ⑭ ⑮ ⑯ ⑰ ⑱ ⑲ ⑳ ㉑ ㉒ ㉓ ㉔ ㉕ ㉖ ㉗ ㉘ ㉙ ㉚ ㉛ ㉜ ㉝ ㉞ ㉟ ㊱ ㊲ ㊳ ㊴ ㊵ ㊶ ㊷ ㊸ ㊹ ㊺ ㊻ ㊼ ㊽ ㊾ ㊿

済生会富田林病院健診センターのがん検診

① 4月の月～土曜日(16日(土)は除く)、午前の部＝午前10時～受け付け(土曜日は午前9時～)、午後の部＝午後1時～受け付け

② ③ ④ ⑤ ⑥ ⑦ ⑧ ⑨ ⑩ ⑪ ⑫ ⑬ ⑭ ⑮ ⑯ ⑰ ⑱ ⑲ ⑳ ㉑ ㉒ ㉓ ㉔ ㉕ ㉖ ㉗ ㉘ ㉙ ㉚ ㉛ ㉜ ㉝ ㉞ ㉟ ㊱ ㊲ ㊳ ㊴ ㊵ ㊶ ㊷ ㊸ ㊹ ㊺ ㊻ ㊼ ㊽ ㊾ ㊿

① ② ③ ④ ⑤ ⑥ ⑦ ⑧ ⑨ ⑩ ⑪ ⑫ ⑬ ⑭ ⑮ ⑯ ⑰ ⑱ ⑲ ⑳ ㉑ ㉒ ㉓ ㉔ ㉕ ㉖ ㉗ ㉘ ㉙ ㉚ ㉛ ㉜ ㉝ ㉞ ㉟ ㊱ ㊲ ㊳ ㊴ ㊵ ㊶ ㊷ ㊸ ㊹ ㊺ ㊻ ㊼ ㊽ ㊾ ㊿

① ② ③ ④ ⑤ ⑥ ⑦ ⑧ ⑨ ⑩ ⑪ ⑫ ⑬ ⑭ ⑮ ⑯ ⑰ ⑱ ⑲ ⑳ ㉑ ㉒ ㉓ ㉔ ㉕ ㉖ ㉗ ㉘ ㉙ ㉚ ㉛ ㉜ ㉝ ㉞ ㉟ ㊱ ㊲ ㊳ ㊴ ㊵ ㊶ ㊷ ㊸ ㊹ ㊺ ㊻ ㊼ ㊽ ㊾ ㊿

① ② ③ ④ ⑤ ⑥ ⑦ ⑧ ⑨ ⑩ ⑪ ⑫ ⑬ ⑭ ⑮ ⑯ ⑰ ⑱ ⑲ ⑳ ㉑ ㉒ ㉓ ㉔ ㉕ ㉖ ㉗ ㉘ ㉙ ㉚ ㉛ ㉜ ㉝ ㉞ ㉟ ㊱ ㊲ ㊳ ㊴ ㊵ ㊶ ㊷ ㊸ ㊹ ㊺ ㊻ ㊼ ㊽ ㊾ ㊿

子宮頸がん予防ワクチン接種

子宮頸がん予防ワクチンについては、平成25年6月14日付の厚生労働省勧告に基づき接種勧奨を控えていましたが、令和3年11月26日付厚生労働省通知により、安全性について特段の懸念が認められないことが確認され、接種による有効性が副反応のリスクを明らかに上回ると認められたため、積極的な個別勧奨が再開されます。

今後、積極的な勧奨の差し控え期間に定期接種対象者であったワクチン未接種の人に段階的に個別勧奨の通知を送る予定です。

積極的な勧奨の差し控えにより接種機会を逃した人への対応については、厚生労働省で検討されており、今後、方針が決まり次第お知らせします。

積極的な勧奨の差し控え期間の定期接種対象者＝平成9年度～17年度生まれの女子

がん検診(費用は無料、電話予約可)			
種別	対象者	内容	日程など
胃がん	40歳以上(年度内に1回)	問診、胃部エックス線検査	《個別検診》 とき 令和3年度=3月31日(木)まで、令和4年度=4月1日(金)～令和5年3月31日(金) ところ 実施医療機関 申し込み 実施医療機関へ(申し込み先着順、電話申し込み可) ※令和4年度分は3月14日(月)～、受け付け。 《集団検診》 とき 令和3年度=3月22日(火)、令和4年度=4月22日(金) ところ 保健センター 申し込み 保健センターへ(申し込み先着順、電話申し込み可) ※令和4年度分は3月7日(月)、午前9時～、受け付け。 ※5月以降の日程は、4月号広報でお知らせします。
肺がん(結核健診含む)		問診、胸部エックス線検査	
大腸がん		問診、便潜血反応検査	
乳がん	40歳以上2年に1回(令和3年度=昭和の偶数年生まれの人)(令和4年度=昭和の奇数年生まれの人)	問診、マンモグラフィ検査(乳房エックス線検査) ※40歳代は2方向撮影、50歳以上は1方向撮影。	《個別検診》 とき 令和3年度=3月31日(木)まで、令和4年度=4月1日(金)～令和5年3月31日(金) ところ 実施医療機関 申し込み 実施医療機関へ(申し込み先着順、電話申し込み可) ※令和4年度分は3月14日(月)～、受け付け。 《集団検診》 とき 令和3年度=3月22日(火)、令和4年度=4月22日(金) ところ 保健センター 申し込み 保健センターへ(申し込み先着順、電話申し込み可) ※令和4年度分は3月7日(月)、午前9時～、受け付け。 ※5月以降の日程は、4月号広報でお知らせします。
子宮頸がん	20歳以上2年に1回(令和3年度=昭和の偶数年生まれの人、または平成の奇数年生まれの人)(令和4年度=昭和の奇数年生まれの人、または平成の偶数年生まれの人)	問診、視診、内診、頸部細胞診	《個別検診》 とき 令和3年度=3月31日(木)まで、令和4年度=4月1日(金)～令和5年3月31日(金) ところ 実施医療機関 申し込み 実施医療機関へ(申し込み先着順、電話申し込み可) ※令和4年度分は3月14日(月)～、受け付け。 《集団検診》 ところ 保健センター ※日程など詳しくは、4月号広報でお知らせします。

済生会富田林病院の案内		
詳しくは、同病院 ☎(29)11211 にお問い合わせください(祝日を除く月～金曜日、午前9時～午後5時)		
皮膚がん検診	とき 3/16(水)、午後2時～4時30分	内容 皮膚がんを心配されている人のために、皮膚科専門医師の視診による検診 費用 無料(予約制)
女性専用外来	とき 3/17(木)、午後1時～3時30分	内容 「気になる症状があるけれど受診する科目から分からない」「男性医師だと恥ずかしくて聞けない」など診察や治療の相談について女性医師が担当します ※診療時間は1人当たり25分程度。 定員 6人 費用 有料(予約制)
ベビーマッサージ教室	とき 3/18(金)、午後1時～2時、午後3時～4時	内容 赤ちゃんとのふれあい、スキンシップの方法 定員 各2組 費用 700円 申し込み 3/7(月)～、同病院へ(申し込み先着順)

富田林保健所の案内		
詳しくは、同保健所 ☎(23)26811 にお問い合わせください		
エイズに関する相談	とき 月～金曜日(祝日、年末年始は除く)、午前9時30分～午後0時15分、午後1時～5時(電話相談も可 ☎(23)26831)	費用 無料
医療機関に関する相談	とき 月～金曜日(祝日、年末年始は除く)、午前9時～午後0時15分、午後1時～5時30分	費用 無料 内容 診療で十分な説明がなく不安、〇〇科のある病院を教えてくださいなどの相談
※この他にも、「こころの健康相談」、「エイズ抗体検査」、「梅毒血清反応検査」、「クラミジア抗原検査」、「腸内細菌検査」、「ぎょう虫卵検査」、「飲用水・井戸水検査」、「骨髄バンクドナー登録」なども実施しています。		

※イベントなどに参加される際は、感染防止のため、マスクの着用など主催者の指示に従ってください。

保健医療

子育て

相談

くらし

ゆとり

㊦=とき、㊧=ところ、㊨=内容、㊩=対象者、㊪=定員、㊫=費用、㊬=持ち物、㊭=申し込み、㊮=問い合わせ



講座・催し

ゆかいなマジックショー☆

㊦3月25日(金)、午後2時～3時
場児童館

㊨マジシャンアミティーの笑いあり、感動ありのマジックショー

㊩乳幼児～中学生と保護者

※いずれかが市内在住・在勤・在学の人に限りです。

㊪20人

㊫無料

㊭3月1日(火)～12日(土)に、イベント名、参加者の住所、氏名(ふりがな)、子どもの年齢、電話番号を明記し、メールで児童館[Eメール jidoukan@city.tondabayashi.lg.jp]へ(申し込み多数の場合抽選、電話申し込み可)



健診・予防接種

麻疹風疹予防接種(MR)の接種忘れはないですか？

麻疹(はしか)は感染力が非常に強く、感染すると重い合併症を起こすこともある怖い病気です。

風疹も感染力が強く、特に妊娠初

期の妊婦が感染すると、生まれてくる子どもが目や耳、心臓などに障がいのある「先天性風疹症候群」となる可能性があります。

この2つの感染症は、ワクチンの接種で予防することができ、免疫をより確実なものにするためには、同予防接種を2回受ける必要があります。対象者は下表「今年度の実施医

療機関での予防接種」に記載しています。まだ接種できていない人は早めに接種しましょう。

また、学校入学時などで接種証明が求められることが増えています。接種済証や母子健康手帳などの予防接種記録は大切に保管しましょう。
問保健センター ☎(28)5520

今年度の実施医療機関での予防接種

※実施医療機関は、令和3年4月号広報に折り込みの「令和3年度保健事業案内」に記載しています。

ヒブ 生後2カ月～5歳未満	小児用肺炎球菌 生後2カ月～5歳未満	BCG 生後3カ月～1歳未満
四種混合(DPT-IPV) 生後3カ月～7歳6カ月未満	水痘(水ぼうそう) 1歳～3歳未満	二種混合(DT) 11・12歳
麻疹風疹混合(MR) 1期=1歳～2歳未満 2期=平成27年4月2日～28年4月1日生まれの人		B型肝炎 1歳未満
日本脳炎 1期=3歳～7歳6カ月未満、2期=9歳～13歳未満 ※平成19年4月1日以前生まれの人(ただし、接種時に20歳未満の人)で、未接種および不足分がある人も定期接種として受けられます。また、平成19年4月2日～21年10月1日生まれで、1期未接種の人は保健センターにご相談ください。		
子宮頸がん 平成17年4月2日～22年4月1日生まれの女子		
ロタウイルス ※受けることができる医療機関など詳しくは、お問い合わせください。 生後2カ月～出生24週後まで=ロタリックス、生後2カ月～出生32週後まで=ロタテック		
※お子さんの健康状態の良いときに朝の体温を測り、母子健康手帳と本市に住民登録していることが証明できるもの(健康保険証など)を必ず持参して受けてください。予診票は医療機関に備え付けています。		

保健センター☎(28)5520での健診

いずれも、健診日の約1か月前に個別通知で案内します。詳しくは、通知をご覧ください。※健診には必ず予約が必要です。転入などで個別通知が届かない場合や、個別通知でお知らせした日程を変更したい場合は、保健センターへお問い合わせください。

乳幼児健診

4カ月児健診=3月4日(金)、18日(金)、1歳7カ月児健診=3月3日(木)、17日(木)
3歳6カ月児健診=3月2日(火)、16日(火)

2歳6カ月児歯科健診(希望者にフッ素塗布)

3月10日(木)

病気など、いざというときの連絡先

休日急病診療

診療日 ㊦㊧、年末年始

市立休日診療所☎(28)1333

①内科 午前9時～11時30分、午後1時～3時30分

②歯科 午前9時～11時30分

済生会富田林病院☎(29)1121

小児科(中学生まで)

受付時間 午前9時～11時30分、午後1時～3時30分

市民向け病院案内専用ダイヤル

☎(23)9919

●病院案内(24時間)

●小児夜間救急(午後8時～翌朝8時(㊦㊧、年末年始は午後4時～)、中学生までの子どもの急病について)

※直接、病院へ行っても受診できません。

救急安心センターおおさか

救急医療相談窓口☎#7119

IP電話・ダイヤル回線☎06(6582)7119

病院に行くか救急車を呼ぶか迷ったときは相談を(看護師が医師の支援体制の下、24時間、病気・ケガなどの相談に応じます)

小児救急電話相談

電話相談☎#8000

IP電話・ダイヤル回線☎06(6765)3650

午後7時～翌朝8時、子どもの急病についての相談

緊急時は迷わず、

119番へ!

※掲載されているイベントなどは、新型コロナウイルス感染拡大防止のため、中止または延期する場合があります。

㊦=とき、㊧=ところ、㊨=内容、㊩=対象者、㊪=定員、㊫=費用、㊬=持ち物、㊭=申し込み、㊮=問い合わせ

育児教室「すくすくクラス」

㊦4月20日(水)、午後1時～2時30分
㊧保健センター

㊨離乳食の完了と幼児食の進め方、歯の話、ふれあい遊び、個別相談など
㊩1歳～1歳4カ月未満の幼児とその保護者（対象者のいずれかが市内在住・在勤・在学の人）

㊪10組

㊫無料

㊬3月8日(火)、午前9時～、保健センター【☎(28)5520】へ（申し込み先着順）

梅の里こども園内 子育て支援センターの催し

①あおぞら保育（手作りおもちゃ）

㊦3月16日(水)、午前10時～11時30分（午前10時30分まで受け付け）
㊧桜井町児童遊園（桜井町二丁目1433番）

②英会話講座

㊦3月29日(火)、午前10時～11時
㊩2歳以上の子どもと保護者
㊪10組

③第Ⅰ期スマイルーム（親子教室）

㊦㊩●パピークラス（2・3歳児と保護者）＝5月10日～7月26日の原則火曜日（全10回）

●バニークラス（1歳児と保護者）＝5月13日～7月29日の原則金曜日（全10回）

●ハニークラス（3カ月～満1歳児と保護者）＝5月12日～7月7日の原則木曜日（全5回）

※いずれも午前10時～11時30分に実施。

㊨親子のふれあい、遊び、友達づくり

㊩パピークラス・バニークラスは各15組、ハニークラスは10組

㊬①は当日直接会場へ、②は3月7日(月)～28日(月)に、同センター【☎(23)4555】へ（申し込み先着順）、③は4月15日(金)までに、教室名、参

加者の住所、親子の氏名（ふりがな）、子どもの生年月日、性別、電話番号、アレルギーの有無を明記し、メールで同センター [Eメール umesmile4555@gmail.com] へ（申し込み多数の場合抽選）

乳幼児クラブ（春期）

①乳児グループA（0歳～2歳未満）

㊦4月12日～6月21日の火曜日

②乳児グループB（0歳～2歳未満）

㊦4月15日～6月24日の金曜日

③幼児グループ（2歳以上）

㊦4月14日～6月23日の木曜日

④金剛幼児グループ（2歳以上）

㊦4月18日～6月20日の月曜日

※いずれも午前10時～11時30分、祝日は除く。

㊧①～③児童館、④保健センター

㊨手遊び、絵本の読み聞かせ、友達づくりなど

㊩就学前の子どもと保護者

※兄弟姉妹を連れての参加可（その場合は、年長の子どものグループで申し込んでください）。

㊪各12組

㊫無料（保護者の活動に必要な費用は実費）

㊬3月9日(水)～16日(水)に、児童館へ（電話申し込み可）

※申し込み多数の場合抽選。ただし、初めて参加する人を優先します。

子育て支援事業（園庭開放など）

本市では、皆さんの子育てをサポートするため、下記の施設でさまざまな事業を実施していますので、気軽にご利用ください。

※開催日時・内容など詳しくは、子育て応援サイトTonTonの「子育てを楽しみたい」の「園庭開放等に関する案内」のページをご覧ください（右図のQRコードから、スマートフォン対応サイトへアクセスできます）。または、市ウェブサイトからもご覧いただけます。



問い合わせ こども未来室（内線205）または各施設へ

保育施設（園庭開放、お誕生日会など）親子で遊ぶことができます。 ※要予約。

富田林保育園 ☎(23)3941	彼方保育園 ☎(33)3943	大伴保育園 ☎(23)6579	若葉保育園 ☎(24)3308
金剛保育園 ☎(29)1474	金剛東保育園 ☎(28)7364	菊水保育園 ☎(29)3837	葛城保育園 ☎(29)9211
常徳保育園 ☎(25)3561	富貴の里保育園 ☎(28)7364	ふれんど保育園 ☎(26)3571	ともっち保育園 ☎(28)1584
みどり保育園 ☎(24)4190	宙保育園 ☎(70)7780	富田林桜げんき園 ☎(68)7018	Kō tō n'ā ☎(69)7507

※市立保育園では、月～土曜日（祝日、年末年始は除く）、午前10時～午後4時に、電話相談を実施。

幼稚園（園庭開放など）さまざまな子育て支援事業を実施しています。

富田林幼稚園 ☎(24)3301	新堂幼稚園 ☎(24)3302	喜志幼稚園 ☎(24)3303	大伴幼稚園 ☎(24)3304
彼方幼稚園 ☎(35)1191	錦郡幼稚園 ☎(24)3306	川西幼稚園 ☎(24)3307	青葉丘幼稚園 ☎072(365)0415
伏山台幼稚園 ☎(28)4107	津々山台幼稚園 ☎(28)6767	P.L学園幼稚園 ☎(24)5135	しろがね幼稚園 ☎(25)7600
東金剛幼稚園 ☎(28)0330	平成幼稚園 ☎(28)2220	芸大付属金剛幼稚園 ☎(29)1402	

認定こども園（園庭開放など）さまざまな子育て支援事業を実施しています。

梅の里こども園 ☎(23)4555 寺池台こども園 ☎(69)7752 葵音つばさこども園 ☎(40)0283

子育て支援センター（園庭・室内開放、子育て講座など）親子で活動したり、交流したりできます。

①富貴の里保育園 ☎(28)7364 ②梅の里こども園 ☎(23)4555

※月～土曜日（祝日、年末年始は除く）、①は午前9時～午後5時、②は午前10時～午後5時に、電話相談を実施。

幼児教育センター（園庭・室内開放、子育て相談など）親子で遊んだり、交流したりできます。

第1幼児教育センター（富田林幼稚園内）☎(24)9968 第2幼児教育センター（青葉丘幼稚園内）☎072(365)1511

※月・火・木・金曜日は午前9時～午後4時45分に、水曜日は午前9時～正午に、園庭開放を実施（いずれも祝日、年末年始は除く）。

つどいの広場 親子が気軽に集い、交流します。育児相談もできます。

ふらっとスペース金剛（寺池台）☎(29)5227	月～土曜日（第3火曜日は除く）※レインボーホール＝月・金・土曜日、かがりの郷＝火～木曜日（祝日は除く）、すばるホール＝水～金曜日も開設 ※年末年始は、各施設にお問い合わせください。
ネットワークすこやか（須賀）☎(56)5540	月～土曜日 ※グリーンピア東条＝毎週火・木・金曜日も開設 ※いずれも祝日は除く。年末年始は、各施設にお問い合わせください。
ひだまり（向陽台）☎(70)7400	月～木曜日（年末年始は除く）

保育室「の～んぴりん」親子で遊んだり、交流したりする場としてご利用いただけます。

児童館 ☎(25)0666 月～金曜日（午前、祝日、年末年始は除く）

「ファミリー・サポート・センター」依頼会員として登録された人に、援助者を紹介します。

※仕事や用事で子どもの面倒を見られないときにその人に援助を依頼できます。また、援助してくださる人も募集しています。 問い合わせ こども未来室（内線205）

※イベントなどに参加される際は、感染防止のため、マスクの着用など主催者の指示に従ってください。



教育

市奨学金の申請を

経済的な理由で、高等学校や高等専門学校などへの修学が困難な人に、奨学金を給付します。

☑ 高校生の保護者で市内に住所を有する人（生活保護世帯は除く）

募集人員 約100人（所得審査あり）

給付時期 7月下旬～8月上旬ごろに給付決定郵送後、口座申出書と在学証明書の提出を受けて支給

給付額 年額4万円、入学支度金（新1年生のみ）は1万円加算

☑ 教育指導室、金剛連絡所、および各市立中学校で配布している申請書に必要事項を記入し、3月10日（木）～4月8日（金）（土・日曜日、祝日を除く午前9時～午後5時30分）に、教育指導室（内線364）へ（郵送不可）※現在給付を受けている人も、改めて申請が必要です。



児童福祉

児童扶養手当の支払月

振込日 3月11日（金）

支払内容 1～2月分

受給している人は、口座の入金を確認してください（口座、支給月額が児童扶養手当証書に記載されています）。

なお、手当を受けている人が婚姻（事実婚を含む）や死亡、日本国内に住所を有しなくなった場合や、公的年金を受けることができるようになった場合など、受給のための申請内容と違った現況になった場合は、必ず届け出をしてください。届け出をしないまま手当を受けていると、手当額を返していただくことがありますのでご注意ください。

また、住所、氏名、金融機関など

を変更したときも、忘れずに届け出をしてください。

※詳しくは、児童扶養手当証書を参照してください。

☑ 同子ども未来室（内線205）



講座・催し

子育て相談会

保健センターでは、毎月1回（第3火曜日、午後1時～3時45分）、同相談会を開催していますので、気軽にご利用ください（要予約）。

内容 身体計測、発育発達、母乳、離乳食、幼児食、育児に関する不安や心配事など子育て全般に関する相談

※身体計測のみを希望する人は午後2時30分～3時に直接お越しください。

☑ 保健センター ☎ (28)5520

親子ふれあい事業

●親子で楽しむ♪こけ玉作り

☑ 3月29日（火）、午後1時30分～2時30分

☑ 場 児童館

☑ こけの香りと土の感触を通して自然に触れながらオリジナルのこけ玉を作ります

☑ 小学生と保護者

※いずれかが市内在住・在勤・在学の人に限りです。

☑ 定 10組

☑ 無料（材料費500円）

☑ 備 びニール手袋、持ち帰り用の袋

☑ 3月1日（火）～14日（月）に、児童館へ（申し込み多数の場合抽選、電話申し込み可）

●親子でドレミ

楽器や歌にふれてリズム遊びを体験してみませんか。

☑ 3月23日（水）、30日（水）、午前10時～11時30分（全2回）

☑ 場 児童館

☑ 就学前の子どもと保護者

☑ 6組

☑ 無料

☑ 飲み物（必要に応じて子どもの着替え）

☑ 3月1日（火）～12日（土）に、児童館へ（申し込み多数の場合抽選、電話申し込み可）

※定員に満たなかった場合は、引き続き受け付けます。

富貴の里保育園内 子育て支援センターの催し

①子育て講座（リトミック英語）

☑ 3月17日（木）、午前10時～10時40分＝0～2歳、午前10時50分～11時30分＝2歳以上

☑ 各10組

②みんなであそぼ（ダンボール遊び）

☑ 3月18日（金）、午前10時30分～11時30分

☑ 就学前の子どもと保護者

☑ 13組

③みんな集まれ！親子で楽しく遊べるよ！「ふれあい教室」

☑ 4月7日～7月14日の木曜日、午前10時～11時30分（全11回）

☑ 親子の友達づくりと遊びの紹介

☑ 2～5歳の子どもと保護者

☑ 13組

④こんにちは♡赤ちゃんクラブ「赤ちゃんの成長記録を作っちゃおう！」

☑ 4月～9月の第1水曜日＝0～1歳未満、第2・3水曜日＝1～2歳未満、いずれも午前10時～11時30分（全6回）

☑ ふれあい遊びや制作、絵本の読み聞かせ、お母さん同士の交流、身体計測など

☑ 各10組

☑ いずれも3月7日（月）、午前9時～、同センター ☎ (28)7364 へ（申し込み先着順）

※掲載されているイベントなどは、新型コロナウイルス感染拡大防止のため、中止または延期する場合があります。

※新型コロナウイルス感染拡大の防止のため、一部の相談は電話対応のみとなります。

今月の相談

相談は全て無料です。「要予約」のものは事前の申し込みが必要です。詳しくは、お問い合わせください。

相談名	とき	ところ	予約・その他
法律相談	毎週水曜日(祝日は除く)、午後1時～4時	市役所1階市民相談室	要予約(内線182)、定員6人(第4水曜日は12人) ※同一年度内で2回利用可(同一案件での2回利用はできません)。
	第1・3水曜日(祝日は除く)、午後1時～4時	金剛連絡所	
市民相談	月～金曜日(祝日は除く)、午前9時～午後5時30分	市役所1階7番窓口	電話相談も可(内線182、185)
	毎週水曜日(祝日は除く)、午後1時～4時	金剛連絡所	事前予約、電話相談も可【☎(29)1401】
行政相談	17(木)、午後1時～4時	市役所1階市民相談室	国への要望や苦情などを行政相談委員に相談 要予約、電話相談も可(内線182)
司法書士相談	15(火)、午後1時～4時	市役所1階市民相談室	要予約(内線182)、定員6人 ※同一年度内で1回利用可。
人権なんでも相談	25(金)、午後1時～4時	市役所1階市民相談室	当日電話相談も可(内線187)、人権擁護委員による相談 問い合わせ(内線471)
女性の悩み相談	①1(火)、午前9時30分～午後0時30分、午後1時30分～3時30分、②10(木)、午前10時30分～午後0時30分、午後1時30分～3時30分、③19(土)、午前9時30分～11時30分、④4/5(火)、午前9時30分～午後0時30分、午後1時30分～3時30分	①②は市役所4階人権・市民協働課、③④はすばるホール男女共同参画センターウイズ	電話相談も可、要予約(内線472)、女性カウンセラーによる相談、定員①④は5人、②は4人、③は2人
人権相談	月～金曜日(祝日は除く)、午前9時～午後5時	市人権協議会(人権文化センター内)	事前予約、電話相談も可【☎(24)3700】
生活相談	月～金曜日(祝日は除く)、午前9時～午後5時	市人権協議会(人権文化センター内)	事前予約、電話相談も可【☎(24)3700】
保育士による育児相談	第2・4月曜日(祝日は除く)、午後1時～3時	レインボーホール(市民会館)2階	要予約【☎(26)1233】、定員3組
ひとり親家庭相談	月～金曜日(祝日は除く)、午前9時～午後5時30分	市役所2階子ども未来室	要予約、電話相談も可(内線204)
家庭児童相談	月～金曜日(祝日は除く)、午前9時～午後5時30分	市役所2階子ども未来室	電話相談も可(内線206～208、279)
発達相談	月～金曜日(祝日は除く)、午前9時～午後5時15分	市役所2階子ども未来室	要予約、電話相談も可(内線206、279)
子育て相談	月～金曜日(祝日は除く)、午前9時～午後5時	児童館	電話相談のみ【☎(25)0666】
健康相談	月～金曜日(祝日は除く)、午前9時～午後5時30分	保健センター	要予約【☎(28)5520】、生活習慣病や栄養・禁煙などについての相談
福祉なんでも相談	月～金曜日(祝日は除く)、午前9時～午後5時30分	総合福祉会館、市役所2階23番窓口、金剛連絡所	コミュニティソーシャルワーカーによる福祉に関するあらゆる相談
自立支援相談	月～金曜日(祝日は除く)、午前9時～午後5時30分	市役所2階23番窓口、金剛連絡所	電話相談も可(内線274)
市民公益活動相談	月～金曜日(祝日は除く)、午前9時～午後9時	市民公益活動支援センター	要予約【☎(26)7887】 ※事前予約により土・日曜日、祝日の相談も可。
農業相談	4(金)、4/5(火)、午後1時～3時	市役所4階農業委員会	事前予約も可(内線431)
商工相談	月～金曜日(祝日は除く)、午前9時～午後5時15分	商工会館2階	経営指導員などによる相談【☎(25)1101】
日本政策金融公庫相談	9(水)、午後1時30分～3時30分	商工会館2階	要予約【☎(25)1101】
消費生活相談	月～金曜日(祝日は除く)、午前9時～正午、午後1時～4時	消費生活センター(市役所1階市民相談室横)	電話相談のみ(内線186、188)、専門相談員による相談、消費者ホットライン【☎(局番なし)188】
就労支援相談	月～金曜日(祝日は除く)、午前9時～午後5時	市就労支援センター(人権文化センター内)	就労支援コーディネーターによる雇用・就労についての相談 問い合わせ 市人権協議会【☎(24)3700】
お出かけ就労支援相談	22(水)、午後1時30分～4時	金剛連絡所2階相談室	就労支援コーディネーターによる雇用・就労についての相談 問い合わせ 市人権協議会【☎(24)3700】
若者の就労相談	月～金曜日(祝日は除く)、午前10時～午後5時	南河内地域若者サポートステーション	要予約、南河内地域若者サポートステーション(常盤町3の17の501)【☎(26)9441】
労働相談	17(木)、午後6時～8時	市役所地下904会議室	当日電話相談も可(内線544)、社会保険労務士による相談 ※予約優先(相談日の1週間前までの予約により通訳付きの労働相談も可)。問い合わせ(内線481)
若者お悩み相談	祝日を除く毎日、午前9時～午後8時	トピック(きらめき創造館)	月～金曜日、午後6時～、土・日曜日の終日は、ロビースタッフによる相談
引きこもり相談	24(木)、午後1時～2時30分、2時30分～4時 8(火)、午後1時～2時30分、2時30分～4時	トピック(きらめき創造館) 金剛連絡所	要予約【☎(26)8056】、定員各1人、カウンセラーによる相談
進路相談(奨学金)	月～金曜日(祝日は除く)、午前9時～午後5時30分	市役所3階教育指導室	当日電話相談も可(内線363、364)
もの忘れ医療介護相談	2(水)、16(水)、午後1時30分～2時、2時15分～2時45分	市役所5階介護認定審査会室	要予約(内線196)、定員各1組、認知症サポート医、ほんわかセンター専門職による相談

こころの電話相談 【☎(25)8264】 毎週水曜日、午前10時～午後3時30分(ただし、祝日は休み)

㊦=とき、㊧=ところ、㊨=内容、㊩=対象者、㊪=定員、㊫=費用、㊬=持ち物、㊭=申し込み、㊮=問い合わせ



講座・催し

Up！もりもり教室

体力不足に悩んでるけど、どんな体操や運動をしたらよいか分からない人はぜひ参加ください。

㊦4月～9月の第1・3火曜日(5月のみ第2・4火曜日)、午後1時～2時30分

㊧かがりの郷

㊨市内在住のおおむね60歳以上の人
㊩各15人

㊫1回300円(当日徴収)

㊬飲み物、上靴、タオル

㊭3月8日(火)、午前9時～、かがりの郷へ(申し込み先着順、電話申し込み可)

足裏ホッと体操

㊦3月25日(金)、午後2時～3時
㊧レインボーホール(市民会館)

㊨足指・足裏をほぐし、転倒、むくみ予防などのセルフケア方法の紹介
㊩自力で歩行ができる人

㊩25人

㊫600円(当日徴収)

㊬動きやすい服装、飲み物、ヨガマットまたはバスタオル

㊭3月6日(日)、午前10時～、レインボーホールへ(申し込み先着順、電話申し込み可)

～健康でいるために～ラジオ体操で元気な身体づくり

㊦4月18日(月)、午後2時～3時30分
㊧レインボーホール(市民会館)

㊨1級ラジオ体操指導士による正しい関節・筋肉の使い方の指導

㊩自力で歩行ができる人

㊩30人 ㊫無料

㊬動きやすい服装、飲み物、上靴

㊭3月6日(日)、午前10時～、レインボーホールへ(申し込み先着順、電話申し込み可)

意外に気づいていない呼吸のレッスン

㊦4月28日(木)、午後2時～3時
㊧レインボーホール(市民会館)

㊨正しい呼吸法を学び、肩こり、ぽっこり下腹などを解消するレッスン

㊩20人 ㊫700円(当日徴収)

㊬動きやすい服装、飲み物、バスタオル、スポーツタオル

㊭3月6日(日)、午前10時～、レインボーホールへ(申し込み先着順、電話申し込み可)



募集

自衛官募集

●一般幹部候補生

※将来の自衛隊を担う幹部自衛官を養成するコース。

応募資格 日本国籍を有する20歳以上28歳未満の人など

試験日 4月23日(土)、24日(日)

※24日(日)は飛行要員希望者のみ。

※詳しくは、お問い合わせください。

受付期間 3月1日(火)～4月14日(木)

●一般曹候補生

※各部隊の中核となる陸・海・空曹自衛官を養成する制度。

応募資格 日本国籍を有する18歳以上33歳未満の人

受付期間 3月1日(火)～5月10日(火)

試験日 5月20日(金)～29日(日)のうち1日

※詳しくは、お問い合わせください。

㊮自衛隊富田林地域事務所【☎(24)3799・FAX(24)3999】

献血にご協力を

㊦㊧エコール・ロゼ=3月13日(日)、午前10時～午後4時、トライアル富田林店=17日(木)、午前10時～正午、午後1時～4時30分、金剛病院=18日(金)、午後2時～4時30分

※新型コロナウイルスの影響により、献血者数が減少していますので、400ml献血にご協力ください。献血を受けていただける条件など詳しくは、お問い合わせください。

㊮市献血推進協議会【☎(25)8261】

※掲載されているイベントなどは、新型コロナウイルス感染拡大防止のため、中止または延期する場合があります。

広告枠

※広告の問い合わせは、株式会社ジチタイアド【☎092(716)1401・FAX092(716)1467】へ



講座・催し

第1期健康づくり教室(10回)

㊦㊩いずれも4月～6月

※詳しい日程は、お問い合わせください。

《水泳の部》

①はじめてのスイミング 火曜日、午後1時～2時

②背泳ぎ入門 火曜日、午後2時30分～3時30分

③アクアビクス 水曜日、午前11時～正午

④4泳法チャレンジ 水曜日、午後1時～2時

⑤クロールからのステップアップ 水曜日、午後2時30分～3時30分

⑥クロール&背泳ぎ入門 木曜日、午後1時～2時

⑦水中ウォーキング 木曜日、午後2時15分～3時15分

⑧平泳ぎ入門 金曜日、午前11時30分～午後0時30分

⑨バタフライ入門 金曜日、午後2時～3時

⑩アクアトレーニング 土曜日、午後2時～3時

《陸上の部》

⑪バランスボール 火曜日、午後2時30分～3時30分

⑫フラダンス 木曜日、午前9時45分～10時45分

⑬ピラティスA 木曜日、午前11時～正午

⑭ピラティスB 木曜日、午後0時15分～1時15分

⑮ヨガ 木曜日、午後1時30分～2時30分

⑯ライトヨガ 木曜日、午後2時45分～3時45分

㊧ウエルネスけあばる

㊩高校生以上の人

㊪①②④～⑥⑨⑩は各14人、③⑦⑧は各28人、⑪～⑬は各20人

㊫各5500円

※施設利用料は別途必要です。

㊭3月24日(木)、午前11時～、電話で、ウエルネスけあばるへ(いずれも定員3人、申し込み先着順)

※3月6日(日)、午前7時～、けあばるホームページ[<https://carepal.or.jp/>]からも申し込みできます(定員は①②④～⑥⑨⑩は各11人、③⑦⑧は各25人、⑪～⑬は各17人、申し込み先着順)。

やってみヨガ!

㊦4月10日(日)、6月12日(日)、7月10日(日)、8月14日(日)、①午前10時30分～11時30分、②午後1時30分～3時

㊧かがりの郷

㊩①アロマdeいすヨガ、②アロマdeゆるヨガ

㊩市内在住の人

㊪①各13人、②各12人

㊫1回600円(当日徴収)

※かがりの郷浴場利用券付き。

㊬飲み物、タオル

㊭3月10日(木)、午前9時～、かがりの郷へ(申し込み先着順、電話申し込み可)

認知症介護家族の交流会

㊦3月23日(水)、午後1時30分～3時30分

㊧市役所

㊩認知症サポート医を交えた情報交換会

㊩市内在住で認知症の人を介護している家族(認知症の人が市内在住の場合も可)

※認知症の人もぜひ一緒に参加してください。

㊪20人

㊫無料

㊭3月7日(月)～22日(火)に、高齢介護課(内線196)へ(申し込み先着順、電話申し込み可)

認知症サポーター集まれ!

㊦3月16日(水)、午前10時30分～11時30分

㊧エコール・ロゼ

㊩認知症サポーター養成講座を受講したことがある人

㊪15人

㊫無料

㊭3月7日(月)～15日(火)に、メールで件名に座談会、本文に住所、氏名、電話番号を明記し、高齢介護課〔(内線196)・Eメールkaigohoken@city.tondabayashi.lg.jp〕へ(申し込み先着順、電話申し込み可)

指ヨガ・眼ヨガ講座

季節の変わり目に、高級オイルを使ったセルフハンドヒーリングで自律神経を整えましょう。

㊦3月13日(日)、午後1時30分～3時

㊧寺内町センター

㊪10人

㊫3300円

㊬タオル、飲み物、筆記用具

㊭3月6日(日)、午前10時～、旧杉山家住宅へ(申し込み先着順、電話申し込み可)

～笑って歩いて健康長寿～ 足の健康とノルディック・ウォーク

ノルディックポールを使って歩く運動です。

㊦3月24日(木)、午前10時～正午
㊧レインボーホール(市民会館)

㊪14人

㊫500円(当日徴収)

㊬動きやすい服装、運動靴

※ノルディックポールは無料で貸し出します(要予約)。お持ちの人は持参してください。

㊭3月6日(日)、午前10時～、レインボーホールへ(申し込み先着順、電話申し込み可)

※イベントなどに参加される際は、感染防止のため、マスクの着用など主催者の指示に従ってください。



国民年金

学生納付特例は毎年申請を

国民年金保険料を納めることが困難な20歳以上の学生は本人の前年所得が128万円以下の場合、申請し承認されると保険料の納付が猶予されます。令和3年度に申請し承認を受けた人も改めて申請が必要です。

ただし、令和4年度分は3月より受け付け開始となります。

☎大学（大学院）、短期大学、高等学校、高等専門学校、専修学校、各種学校（修業年限1年以上である課程）、一部の海外大学の日本分校などに在学する学生（夜間、通信制課程も可）

手続き 年金手帳、学生証など学生であることを証明できるものを持参し、保険年金課（内線153、154）へ
※令和3年度の学生納付特例の承認を受けた人で、日本年金機構が在学予定年月日を把握できた人には、3月下旬に学生納付特例申請はがきが送付されます。引き続き同じ学校に在学中の場合は、必要事項を記入の上返送し、承認されると4月～令和5年3月についても納付が猶予されます。
※詳しくは、日本年金機構ウェブサイト（国民年金保険料の学生納付特例制度のページ）をご覧ください。



☎天王寺年金事務所 ☎06(6772)7531

保険料の納め忘れはありませんか

国民健康保険料、介護保険料、後期高齢者医療保険料は事業の運営に欠かすことのできない大切な財源です。必ず期限内に納付してください。期限内に納付されない場合は、財産の差し押さえなどの対応を取ることがあります。

国民健康保険料を滞納している世帯は、有効期限の短い保険証の交付対象になり、滞納の状況によっては、通常の被保険者証の代わりに、医療機関の窓口でいったん医療費全額を支払う「資格証」の交付対象となります。

介護保険料を滞納していると、保険給付が制限されることがあります。

後期高齢者医療保険料を滞納していると、有効期限の短い保険証の交付対象となります。

※今月は令和3年度分国民健康保険料、介護保険料、後期高齢者医療保険料の最終納付月です。

保険料の納付は便利な口座振替で

普通徴収対象者の国民健康保険料、介護保険料、後期高齢者医療保険料のお支払いは、納期限ごとに自動的に指定の預（貯）金口座から引き落としされる口座振替が便利で確実です。

普通徴収対象者で口座振替の希望者は、納入通知書と預（貯）金通帳、通帳の印鑑を持参し、保険料取扱金融機関、または国民健康保険料は保険年金課、介護保険料は高齢介護課、後期高齢者医療保険料は福祉医療課で手続きをしてください。

また、引き落としを希望する口座のキャッシュカード（暗証番号の入力が必要）を市役所または金剛連絡所に持参いただくだけで、簡単に金融機関への口座振替の手続きができるペイジー口座振替受付サービスの取り扱いはもしています。

●ペイジー口座振替受付サービス対応金融機関

りそな銀行、三菱UFJ銀行、三井住友銀行、池田泉州銀行、関西みらい銀行、成協信用組合、大阪南農業協同組合、ゆうちょ銀行（郵便局）

☎国民健康保険料については保険年金課（内線152、156）、介護保険料については高齢介護課（内線175、176）、後期高齢者医療保険料については福祉医療課（内線158、159）

※掲載されているイベントなどは、新型コロナウイルス感染拡大防止のため、中止または延期する場合があります。

広告枠

※広告の問い合わせは、株式会社ジチタイアド ☎092(716)1401・FAX 092(716)1467 へ

固定資産税の「縦覧帳簿の縦覧」と「課税台帳の閲覧」

縦覧帳簿の縦覧

縦覧帳簿の納税者本人の土地・家屋の評価額と市内の他の土地・家屋の評価額を比較できます。

記載内容

◇土地価格等縦覧帳簿＝所在、地番、地目、地積、価格、市街化区域・市街化調整区域の別

◇家屋価格等縦覧帳簿＝所在、家屋番号、種類、構造、床面積、価格、建築年

縦覧できる人

◇土地価格等縦覧帳簿＝市内に土地を所有している納税者

◇家屋価格等縦覧帳簿＝市内に家屋を所有している納税者

※いずれも納税管理人、納税者の同居親族、委任状を持っている代理人でも可。

◎ 4月1日(金)～5月31日(火) (土・日曜日、祝日を除く午前9時～午後5時30分)

課税台帳の閲覧

土地や家屋などの所有者は固定資産課税台帳を閲覧できます。また、借地人・借家人なども賃借権などの目的となる土地・家屋について記載された部分を閲覧できます。

閲覧できる人

◇納税義務者

◇納税管理人、納税者の同居親族、委任状を持っている代理人

◇借地人、借家人など(ただし、権利関係と有償であることを示す書類が必要です)

◎ 4月1日(金)～令和5年3月31日(金) (土・日曜日、祝日、年末年始を除く午前9時～午後5時30分)

縦覧・閲覧に必要な書類など

- ・本人確認ができる書類(納税通知書や運転免許証など)
- ・代理人の場合は委任状
- ・法人名義の物件については、代表

印の押印のある委任状または申請書
縦覧・閲覧場所
課税課(内線113～116)

納付は便利な口座振替で

市税で口座振替ができるのは、固定資産税・都市計画税、市・府民税(普通徴収のみ)、軽自動車税(種別割)です。口座振替は期別ごとの納付だけでなく、全期前納も利用できます。

また、各税金の納期限に自動的に引き落としされるため、金融機関などに行く必要はなく、納め忘れもありませんので、ぜひご利用ください。

●ページー口座振替受付サービスでの申し込み

引き落としを希望する口座のキャッシュカード(暗証番号の入力が必要)を持って収納管理課または金剛連絡所へ。

※一部取り扱いできないカードがあります。対応している金融機関など詳しくは、お問い合わせください。

●取扱金融機関の窓口での申し込み

納税通知書と通帳の印鑑、預(貯)金通帳を持って、口座振替依頼書(市内の金融機関に備え付け)に必要な事項を記入し、市税取扱金融機関へ。
※市外の金融機関などで申し込む場合は、お問い合わせください。

申込期限(令和4年度)

	期別	令和4年度納期限	ページー口座振替受付サービスの申込期限	取扱金融機関の窓口での口座振替の申込期限
都市計画税・固定資産税	第1期	5月31日	5月13日	4月15日
	第2期	8月1日	7月15日	6月15日
	第3期	9月30日	9月15日	8月15日
	第4期	1月4日	12月15日	11月15日
	全期前納	5月31日	5月13日	4月15日
市・府民税(普通徴収)	第1期	6月30日	6月15日	5月13日
	第2期	8月31日	8月15日	7月15日
	第3期	10月31日	10月14日	9月15日
	第4期	1月31日	1月13日	12月15日
	全期前納	6月30日	6月15日	5月13日
軽自動車税(種別割)	第1期	5月31日	5月13日	4月15日
	軽自動車税(種別割)については、同一名義で登録されている全台数の引き落としになります。			

問収納管理課(内線122)



上下水道

水道お客様センター臨時休業

3月26日(土)、27日(日)は、業務システム改修のため、水道お客様センターを臨時休業します。

問水道お客様センター(☎(20)6400)

水道の使用開始・中止は必ず届け出を



●転入や転居などで新たに水道を使用する場合は、事前に届け出が必要です。また、新築などの工事をする場合も届け出が必要です。

●転出などで水道を使用しない場合は、料金の精算が必要ですので、必ず届け出をしてください。

●市ウェブサイト(水道事業のページ)でも使用開始や中止の手続きができます。申し込みフォームに、必要事項を入力し送信してください。水道お客様センターで申し込み内容を確認後、手続きをします。

●使用水量の確認のために、2カ月に一度お伺いして水道メーターの検針をしています。メーターボックスの上に車や物を置いたり、付近で犬を放し飼いにしたりすると、検針の妨げとなります。円滑な検針にご協力をお願いします。

問水道お客様センター(☎(20)6400)

水道管やメーターボックスの管理を

公道などに埋められた市の水道本管から皆さんが分岐した水道管(水道メーターは除く)やメーターボックスは皆さんの所有物ですので、日頃から適切な管理をお願いします。水道メーターの交換や検針業務に支障がでないようメーターボックスの蓋が壊れてしまったなどの場合は、修繕や交換をお願いします(修繕や交換に要する費用は個人負担になります)。

問水道工務課(内線257、295)



税

確定申告はお済みですか？

開設期間 3月15日(火)までの午前9時～午後4時(土・日曜日は除く)
場 ずばるホール4階銀河の間
用 筆記用具、計算器具、関係書類や前年分の申告書の控えなど

●会場への入場には「入場整理券」が必要です

新型コロナウイルス感染症の拡大防止対策の一環として、会場内の混雑緩和のため、会場への入場には、入場できる時間枠が指定された「入場整理券」が必要です。同券は会場ですぐ配布しますが、国税庁LINE公式アカウント



で事前発行もできます。
※入場整理券の配付状況に応じて早めに相談受付を終了したり、後日の来場をお願いしたりする場合があります。

●ふるさと納税ワンストップ特例をご利用の人へ

医療費控除などを受けるために確定申告書を提出すると、ワンストップ特例制度が適用されなくなります。確定申告書にふるさと納税に係る寄附金控除の額を必ず記載してください。

問 富田林税務署 ☎(24)3281

市・府民税の申告は3月15日(火)までに

市・府民税の申告をしなければならぬ人は、今年1月1日現在、本市に居住し、昨年中に所得のあった人です(給与所得だけの人で市・府民税を特別徴収されている人や、所得税の確定申告をした人は必要ありません)。

② 3月15日(火)まで(土・日曜日を除く午前9時～午後5時30分)

※会場は、午前9時に開場します。

場 市役所地下902会議室

●郵送での申告にご協力を

インターネットで市・府民税申告書が作成できるようになりました。作成した申告書の内容を確認の上、必要書類を同封して郵送でご提出ください。



問 課税課(内線111、112)

原付・二輪車・軽自動車などの廃車、名義変更の手続きを忘れていませんか

軽自動車税(種別割)は、毎年4月1日時点で、バイク・軽自動車・小型特殊自動車などを所有または使用する人に対し、所在地の市区町村で課税されます。廃車や名義変更などの手続きが完了していないと、令和4年度以降も課税の対象となります。

軽自動車などを「他の人に譲った」

「使用していない」「盗難に遭った」場合には、廃車または名義変更の手続きをする必要があります。また、転出により住所が変更になった場合も、住所変更の手続きが必要です。

4月2日以降に廃車や名義変更の手続きをしても、その年度は1年分課税されますので、早めの手続きをお願いします。

変更手続きを第三者に依頼した場合は、トラブルにならないよう、手続きが完了したかを確認するようにしてください。

●車種ごとの廃車、名義変更、住所変更の手続き方法は以下を参考としてください

◇原動機付自転車(～125cc)・小型特殊自動車

場 課税課(内線110)、または金剛連絡所 ☎(29)1401

問 ナンバープレート、申告済証(販売証明書)

◇125ccを超える二輪車

場 大阪運輸支局和泉自動車検査登録事務所(和泉市上代町官有地) ☎050(5540)2060

◇軽自動車(三輪・四輪)

場 軽自動車検査協会大阪主管事務所和泉支所(和泉市伏屋町一丁目13の3) ☎050(3816)1842

※持ち物など、詳しくはお問い合わせください。

問 課税課(内線110)

※掲載されているイベントなどは、新型コロナウイルス感染拡大防止のため、中止または延期する場合があります。

広告枠

※広告の問い合わせは、株式会社ジチタイアド ☎092(716)1401・FAX 092(716)1467 へ

ファッションぬり絵

スタイル画を色鉛筆で彩色します。色鉛筆の効果的な使い方を学び、配色感覚を磨きます。

② 3月19日(土)、午後3時30分～5時
場 児童館

③ 小学5年生～中学生

定 10人 ④ 無料

⑤ 3月1日(火)～10日(日)に、児童館へ(申し込み多数の場合抽選)

がんばった人に花まる!

●第69回市民体育大会

◇合気道競技の部

《少年の部》最優秀演武賞 妹尾・島田組 / 優秀演武賞 置田・八十田組

《一般の部》最優秀演武賞 高瀬・堀越組 / 優秀演武賞 橋本・松上組

◇サッカー競技の部

《一般男子の部》優勝 パントス / 準優勝 トロス / 第3位 じうん

◇少年サッカー競技の部

《3年生》優勝 TSK金剛SC / 準優勝 金剛RS・FC / 第3位 小金台FC

《4年生》優勝 TSK金剛SC / 準優勝 小金台FC / 第3位 ノガーナ金剛FC

《5年生》優勝 富田林FREEDOMFC / 準優勝 TSK金剛SC / 第3位 小金台FC

《6年生》優勝 TSK金剛SC / 準優勝 TSK金剛FC / 第3位 富田林河南SC

◇トランポリン競技の部

《Aクラス》優勝 小田 結月 / 準優勝 森岡 心奏 / 第3位 奥井 結菜
《Bクラス》優勝 船木 凜菜 / 準優勝 森岡 心優 / 第3位 青木 百花
《Cクラス》優勝 尾之家 杏奈 / 準優勝 吉岡 恵都 / 第3位 有村 咲耶

《Dクラス》優勝 根木 淳志 / 準優勝 咲本 珠 / 第3位 市川 輝歩

おはなし会

中央図書館 3月13日(日)、27日(日)、午前10時30分～11時

金剛図書館 3月19日(土)、4月2日(土)、午後2時～2時30分

じゅうたんコーナーでのよみきかせ

中央図書館 3月6日(日)、20日(日)、4月3日(日)、午前10時30分～11時

金剛図書館 3月12日(土)、26日(土)、午後2時～2時30分

あかちゃんのおはなし会

●ひよこ組 = 6カ月～1歳未満の赤ちゃんと保護者

中央図書館 3月18日(金)、午前10時10分～10時40分

金剛図書館 3月10日(土)、午前10時10分～10時40分、午前11時10分～11時40分

●うさぎ組 = 1歳児と保護者

中央図書館 3月18日(金)、午前11時10分～11時40分

金剛図書館 3月17日(土)、午前10時10分～10時40分

●くま組 = 2歳児と保護者

金剛図書館 3月17日(土)、午前11時10分～11時40分

※いずれも当日、直接会場へ。

※先着各7組、ハンカチ持参。

新刊案内

愚かな薔薇 恩田 陸
捜査線上の夕映え 有栖川 有栖

はるやすみ! としょかんおたのしみ会

② ③ ① 3月24日(土)、② 25日(金)、午後2時～2時30分 = 2歳～就学前の幼児、午後2時40分～3時20分 = 小学生以上の人

場 ① 金剛図書館、② 中央図書館

④ 大型絵本、パネルシアター、お話など

定 各15人 ⑤ 無料

⑥ 3月8日(火)、午前10時～、①は金剛図書館、②は中央図書館へ(申し込み先着順、電話申し込み可)

自動車文庫「つつじ号」巡回日程

ステーション名	4月	5月	6月	時間
藤沢台七丁目	5(火)		7(火)	2:40～3:00
久野喜台二丁目150棟前		17(火)		3:20～3:40
伏山(金剛グリーンハイツ前)	19(火)		21(火)	4:00～4:30
梅の里5号公園	6(水)	18(水)	1(木)	3:10～3:50
南旭ヶ丘公園前	20(水)		15(水)	4:10～4:30
東公民館駐車場	7(木)	19(木)	2(金)	3:40～4:00
かがりの郷(イベント広場)	21(木)		16(木)	4:10～4:30
須賀尼池児童遊園	12(火)	10(火)	14(火)	2:30～3:00
不動ヶ丘町2号公園前				3:20～3:50
伏見堂ふれあい広場	26(火)	24(火)	28(火)	4:00～4:30
レインボーホール(市民会館)	8(金)	13(金)	10(金)	2:30～3:00
山手町(自治会管理広場)				3:20～3:50
楠風台自治会館	22(金)	27(金)	24(金)	4:00～4:30



クラブ員募集

- ① 対象者
- ② 募集人数
- ③ 活動日時
- ④ 活動場所
- ⑤ 会費
- ⑥ 申し込み
- ⑦ 問い合わせ

書道教室(硬筆、毛筆) / ペン字教室

① 4歳～大人(ペン字は高校生以上)

② 15人

③ 第1・3・4水曜日、午後1時30分～8時30分のうち90分

④ すばるホール

⑤ 中学生以下3000円、高校生以上4000円(月3回)

⑥ ⑦ 宮崎さん [☎090(4288)4065]

ベーシック(社交ダンス)

① 市内在住・在勤の男性

② 5人

③ 毎週火曜日、午後6時30分～8時

30分

④ 中央公民館

⑤ 月額1500円

⑥ ⑦ 西尾さん [☎090(9614)7790]

我ら厨房派(男性の料理)

① 市内在住・在勤・在学の男性

② 5人

③ 毎月第3水曜日、午前10時～午後1時

④ 金剛公民館

⑤ 月額1500円

⑥ ⑦ 吉岡 譲治さん [☎(28)3825] (午前9時以降)

※イベントなどに参加される際は、感染防止のため、マスクの着用など主催者の指示に従ってください。

㊟=とき、㊥=ところ、㊦=内容、㊧=対象者、㊨=定員、㊩=費用、㊪=持ち物、㊫=申し込み、㊬=問い合わせ



カルチャー

だんじり造形美展

●地車彫物師 山本陽介の世界

南河内唯一の地車彫物師であり、市内在住の山本 陽介さんの作品展示をはじめ、だんじりの各部の紹介パネルなど、祭りではじっくりと見ることができないだんじりの造形美を楽しみませんか。

㊟ 3月12日(土)～21日(祝)、午前10時～午後8時(21日は午後6時まで)

㊥ さらめきファクトリー

㊩ 無料(当日直接会場へ)

㊥ さらめきファクトリー

●だんじりを見よう、触ろう、写そう

「寺内町子どもだんじり」がやってきました。だんじりをじっくり見たりふれたり、記念撮影もできます。

㊟ 3月13日(日)、午前11時～午後3時
㊥ さらめきファクトリー横駐車場

㊩ 無料(当日直接会場へ)

㊥ さらめきファクトリー

●講演「地車彫物への思い」

山本 陽介さんが作り上げた地車彫物、また地車についてお話していただきます。

㊟ 3月20日(日)、午後1時～1時40分
㊥ さらめきファクトリー ㊨ 15人

㊩ 無料

㊫ 3月6日(日)～、さらめきファクトリーへ(申し込み先着順)

プラネタリウム震災特別番組投映

仙台市天文台制作の東日本大震災ドキュメンタリー作品「星よりも、遠くへ」を投映します。

㊟ 3月11日(金)、午後3時～、午後6時～

㊥ さらめきホール ㊨ 各80人 ㊩ 無料

㊫ 3月6日(日)～、さらめきホールへ(申し込み先着順、電話申し込み可)

※一度につき4人まで申し込みます。

市こ連加盟登録こども会募集

市こども会育成連絡協議会では、令和4年度の加盟登録こども会を募集しています。同協議会は、地域こども会活動の運営に役立つ事業を実施したり、情報を提供したりしています。こども会活動中の事故に対する保険(安全共済会)も取り扱っています。4年度の加盟登録と安全共済会加入を次のとおり受け付けます。

㊦ 市内で活動しているこども会

登録分担金 1団体年額=2000円

安全共済会費 1人年額=府こ連350円、全子連70円

※全子連のみの加入はできません。

㊫ 4月11日(月)～、登録分担金と安全共済会費を添えて、トピッ(さらめき創造館)1階生涯学習課【☎(26)8056】(土・日曜日、祝日を除く午前9時～午後5時30分)へ

※4月17日(日)、午前9時～11時も受け付けします。

第10回「石上露子生誕祭」 短歌・俳句作品および 写真作品の募集



露子生誕祭実行委員会では、短歌・俳句作品と写真作品を次のとおり募集します。

受賞作品は、6月11日(土)に開催予定の第10回「石上露子生誕祭」で表彰されます。

①短歌・俳句作品

「くら(倉・蔵)」をテーマに詠んだ短歌・俳句を、短冊に書いたもの(1人につき5作品まで)

②写真作品

「富田林寺内町」で撮影した写真を、四つ切(ワイド不可)またはA4サイズでプリントしたものに作品名、撮影場所を添付。白黒、カラー、組写真(5枚以内)いずれも可
※肖像権など他の権利を有するものは承諾を得てください。

※いずれも、未発表作品に限ります。
※詳しくは、お問い合わせください。

応募方法 いずれも5月15日(日)(消印有効)までに、露香会ホームページの申し込みフォームまたは住所、氏名、電話番号を明記し、〒584-0093本町9の8 ギャラリー彩内露子生誕祭実行委員会【☎(26)2771】へ

※優秀作品は、5月31日(火)～6月12日(日)、寺内町センターに展示します。

スマートフォン・パソコン教室

講座名	とき	ところ	内容	対象者	定員	費用	持ち物	申し込み
親子で考えよう！インターネット・スマートフォン安全教室	3月12日(土)、午前10時～正午	①市役所 ②ZOOM	インターネットで起こるいじめなどの人権侵害を防ぐため、安全で適切なインターネットの利用について親子で考える	小学4～6年生と保護者	①20人 ②100人	無料	—	3月9日(木)までに、電話またはメールで、講座名、氏名、学年、電話番号、希望の参加方法を明記し、人権・市民協働課((内線472)・Eメール jinken@city.tondabayashi.lg.jp)へ(申し込み多数の場合抽選)
スマホ講座 便利なアプリを活用しよう	4月7日(休)、8日(金)、午前10時～正午(全2回)	かがりの郷	インターネット検索やLINEなどの基本操作	市内在住の人	5人	1回300円(テキスト代含む)	スマートフォン、筆記用具	3月7日(月)、午前9時～、かがりの郷へ(申し込み先着順、電話申し込み可)

※掲載されているイベントなどは、新型コロナウイルス感染拡大防止のため、中止または延期する場合があります。

合唱団ミニコンサート

市少年少女合唱団が楽しい歌をいっぱい歌います。

㊦ 4月24日(日)、午前10時30分～11時30分

㊧ 金剛公民館

㊩ 60人

㊫ 無料

㊭ 4月6日(水)～、鷺見さん〔☎(21)3620〕または中村さん〔☎090(5131)8377〕へ(申し込み先着順)

サバーファームだより

大好評の「イチゴ狩り」を実施しています。甘くておいしいイチゴをぜひご賞味ください。

①イチゴ大福づくり

㊦ 3月5日(土)、6日(日)、12日(土)、13日(日)、19日(土)、20日(日)、26日(土)、27日(日)、4月2日(土)、3日(日)、午前10時30分～正午、午後0時45分～2時、午後2時20分～3時30分

㊩ 各20人

㊫ 700円

②ポピー植え付け体験

㊦ 3月6日(日)、午前10時30分～正午

㊩ 30人

㊫ 無料

③サトイモ植え付け体験

㊦ 3月26日(土)、27日(日)、午前10時30分～正午

㊩ 各30人

㊫ 無料

④スイートコーン植え付け体験

㊦ 4月3日(日)、午前10時30分～正午

㊩ 30人

㊫ 無料

⑤ミニサバーフェスタ

㊦ 3月27日(日)、午前9時30分～午後2時

㊧ さまざまな露店販売を実施

※①～④は当日午前9時30分～受け付け(申し込み先着順)、⑤は当日直接会場へ。

㊧ サバーファーム

第72回市民文化祭参加者募集

①市民民謡大会

㊦ 6月25日(土)

㊩ 市内在住・在勤の人を5人以上含む団体

㊩ 6団体

②ダンスフェスティバル

㊦ 7月3日(日)

㊩ 5～10人のグループ=10グループ、市内在住・在勤の人を5人以上含む50人以下の団体=8団体
㊧ すばるホール

㊩ いずれも、すばるホールに備え付けの申込書に必要事項を記入し、3月6日(日)～20日(日)(休館日を除く午前9時～午後5時)に、すばるホールへ(いずれも申し込み多数の場合抽選、②は27日(日)、午前11時～、すばるホールで抽選会と説明会を実施します)

春のフォトフレームづくり

㊦ 3月26日(土)、午前10時30分～11時30分、午後1時30分～2時30分

㊧ 寺内町センター

㊩ 小学3年生以上の人

㊩ 各20人

㊫ 800円

㊭ 3月8日(火)、午前10時～、旧杉山家住宅へ(申し込み先着順)

お花が好きな人、必見！ 手押しの押し花カードを作ろう！

㊦ 5月7日(土)、午後2時～3時30分
㊧ レインボーホール(市民会館)

㊩ 小学生以上の人(小・中学生は保護者同伴)

㊩ 8人

㊫ 800円(別途材料費200円実費)

㊬ 筆記用具、ハサミ

㊭ 3月6日(日)、午前10時～、レインボーホールへ(申し込み先着順)



カルチャー

公民館施設使用団体登録の受け付け

中央・東・金剛公民館および喜志分館では、「公民館施設使用団体登録」を実施しています。

公民館施設を継続的に利用する場合は、毎年事前に団体登録をする必要があり、有効期限は翌年の3月31日までとなります。

※詳しくは、各公民館(喜志分館は中央公民館)にお問い合わせください。

㊧ 中央・東・金剛公民館

3・4月のレインボーホール(市民会館)講座

講座名	とき	定員	参加費
①リボンレイ教室 ～ハワイの手作り雑貨作り～	3月26日(土)、4月23日(土)、午前10時～正午(最少催行人数4人)	各15人	各800円(材料費別)
②能楽・謡曲講座 「謡」「仕舞」編	3月8日(火)、15日(火)、22日(火)、4月12日(火)、26日(火)、午前11時～午後4時30分の間で、1人各30分(月2回)	各10人	月額3000円(初回無料) ※両方受講の場合は、月額5000円。
③～健康・美容・気持ちのリラクソスのために～ ゆる体操初級講座	3月8日(火)、22日(火)、4月12日(火)、午後2時～3時	各20人	各600円
申し込み 3月6日(日)、午前10時～(③は実施日前日までに)、レインボーホールへ(申し込み先着順、電話申し込み可)			

※イベントなどに参加される際は、感染防止のため、マスクの着用など主催者の指示に従ってください。

ゆとりのページ

保健医療

子育て

相談

くらし

ゆとり



スポーツ

3月・4月の 東公民館ホール一般開放

📅 3月6日～4月24日の毎週日曜日、午前9時～午後5時

📍 **利用内容と貸出遊具** 卓球、バドミントン、インディアカなど

🆓 無料

👟 上靴

📍 東公民館

春のテニスレッスン

📅 4月3日(日)、①午前9時30分～10時30分、②午前10時45分～11時45分、③午後1時～2時

📍 総合スポーツ公園

👥 ①5歳～新小学2年生、②新小学1～4年生、③新小学3～6年生

👤 各10人

💰 1000円 (当日徴収)

👕 動きやすい服装、タオル、飲み物

📅 3月10日(木)、午前10時～、総合スポーツ公園へ (申し込み先着順、電話申し込み可)

キッズチアダンス教室

基礎レッスンからポンポンを使うでのダンスをします。

📅 **毎週木曜日** = ①午後3時30分～4時20分、**毎週金曜日** = ②午後3時30分～4時20分、③午後4時30分～5時20分 (月4回)

📍 青少年スポーツホール

👥 ①4～5歳、②5～6歳、③8～11歳

👤 ①3人、②③各5人

💰 月額3060円

👕 動きやすい服装、上靴、タオル、飲み物

📅 3月7日(月)、午前9時～、青少年スポーツホールへ (申し込み先着順、電話申し込み可)

こどもスイミング教室

📅 **水曜日または金曜日の部** = ①午後4時30分～5時30分、②午後5時30分～6時30分、③午後6時30分～7時30分、**土曜日の部** = ①午後3時30分～4時30分、②午後4時30分～5時30分、③午後5時30分～6時30分 (いずれも月4回)

📍 ウエルネスけあぱる

👥 ①水慣れからクロールの基本、②クロール・背泳ぎ・平泳ぎ、③バタフライとタイム測定

📍 市内在住・在学の小学生

👤 各5人

💰 月額5500円

📅 3月23日(水)、午前11時～、電話で、ウエルネスけあぱるへ (定員各1人、申し込み先着順)

※ 3月6日(日)、午前7時～、けあぱるホームページ [https://carepal.or.jp/] から申し込みできます (定員各4人、申し込み先着順)。



イベント

オリジナルメモ帳を つくってみよう♪

📅 3月21日(祝)、午後1時30分～3時30分

📍 Topic (きらめき創造館)

👥 オリジナルメモ帳作りとレクリエーションゲーム

👥 引きこもり当事者とその家族

👤 10人

💰 200円

📅 3月7日(月)～、生涯学習課 [☎(26)8056] へ (申し込み先着順)

じないまち雛めぐり

富田林寺内町の民家や商店、公共施設などで、春の花とともにお雛さまが飾られます。

📅 3月3日(木)～27日(日)、午前10時～午後4時 (雨天決行)

📍 富田林寺内町およびその周辺

📞 じないまち四季物語実行委員会 [☎070(8953)7003] (午前10時～午後4時)

●第27回市民春の小品花展

📅 3月3日(木)～27日(日) (休館日は除く)、午前10時～午後5時

📍 日田中家住宅

🆓 無料

📍 文化財課 (内線496)



富田林の未来を創造する『Mira-ton』 「社会貢献を仕事にするには」



登録者数11万人を超えるユーザー原 寛太さんにグローバルな社会貢献活動を仕事にする方法を学びます。Zoomでの参加もできます。

📅 3月19日(土)、午後2時～

📍 Topic (きらめき創造館)

👤 会場=30人、Zoom=50人

🆓 無料

📅 3月6日(日)～17日(木)に、NPO法人きんきうえぶのホームページまたは、人権・市民協働課 [(内線470)・Eメールjinken@city.tondabayashi.lg.jp] へ (申し込み先着順)

※掲載されているイベントなどは、新型コロナウイルス感染拡大防止のため、中止または延期する場合があります。

令和4年 第70回富田林市民体育大会

種目	とき	種別	ところ
①軟式野球	5月22日～7月24日の日曜日	一般	富田林パファローズスタジアム(総合スポーツ公園野球場)
②バレーボール	5月15日(日)	一般男子(高校・大学生を含む)、女子1部、女子2部(35歳以上)	市民総合体育館
③卓球	5月22日(日)	《シングルス》男子・女子、《ダブルス》男子・女子	市民総合体育館
④ソフトボール	5月22日～7月31日の日曜日	一般(男子・女子)、壮年男子(40歳以上)、シニア(59歳以上) ※壮年男子とシニアは一般に重複して出場可。	石川河川敷川西グラウンド
⑤バドミントン	5月8日(日)	《シングルス》一般1部(男子・女子)、一般2部(男子・女子)	市民総合体育館
	6月5日(日)	《ダブルス》一般1部(男子・女子)、一般2部(男子・女子)、一般3部(男子・女子)	
⑥ソフトテニス	5月5日(祝)、予備日5月15日(日)	一般男子・女子(39歳以下)、成年男子・女子(40歳以上)、シニア男子1部(55歳以上)、シニア男子2部(65歳以上)、シニア女子1部(55歳以上)、シニア女子2部(65歳以上) ※高校生(男子・女子)の日程は未定。	総合スポーツ公園テニスコート
⑦テニス	4月29日(祝)	《シングルス》高校男子、《ダブルス》高校女子	総合スポーツ公園テニスコート
	5月1日(日)	《シングルス》高校女子、《ダブルス》高校男子	
	5月22日(日)	《ダブルス》一般(男子・女子)	
	5月29日(日)	《ダブルス》壮年男子(45歳以上)、混合	
	予備日=高校生の部は5月8日(日)、一般・壮年男子・混合は6月5日(日)		
⑧ゲートボール	6月19日(日)、予備日26日(日)	一般	津々山台ゲートボール場
⑨バスケットボール	6月26日(日)、7月17日(日)、7月24日(日)、8月7日(日)	一般(高校生以上、男子・女子)	市民総合体育館
⑩合気道	5月8日(日)	一般(中学生以上)、少年(小学生)	市民総合体育館
⑪トランポリン	7月3日(日)	トーナメントA・B・C・D、発表会	市民総合体育館
⑫サッカー	6月19日(日)、26日(日)、7月3日(日) 予備日8月14日(日)	成年男子(16歳以上)	総合スポーツ公園多目的競技場
⑬剣道	10月23日(日)	《個人戦》小学1・2年(男子・女子)、小学3・4年(男子・女子)、小学5・6年(男子・女子)、中学生(男子・女子)、高校生(男子・女子)、一般4段以下(男子・女子) 《団体戦3人戦》先鋒(小学4年生以下)・中堅(小学6年生以下)・大将(中学生)	市民総合体育館
⑭少年軟式野球	4月2日(土)、3日(日)、9日(土)、16日(土)	Aクラス(小学6年生以下)	石川河川敷喜志グラウンド
	5月28日(土)、6月4日(土)、11日(土)、18日(土)、25日(土)	Bクラス(小学5年生以下)	
	10月8日(土)、9日(日)、10日(祝)	Cクラス(小学4年生以下)	
⑮少年サッカー	令和5年1月14日(土)、予備日21日(土)	小学3・5年生	総合スポーツ公園多目的競技場
	令和5年1月15日(日)、予備日21日(土)	小学4・6年生	
参加資格	市内在住・在勤・在学のアマチュア競技者		
申し込み	4月1日(金)～、トピック(きらめき創造館)3階生涯学習課【☎(26)8062】(土・日曜日、祝日は除く)または市民総合体育館へ ※いずれも午前9時～午後5時30分、電話申し込み不可。 ※申し込み締め切り日は、①④4月17日(日)、②⑥4月23日(土)、③5月8日(日)、④⑩～⑫4月20日(祝)、⑤4月20日(祝)(シングルス)、5月15日(日)(ダブルス)、⑦4月9日(土)(高校男子・女子)、5月7日(土)(一般男子・女子、壮年男子、混合)、⑨6月10日(金)、⑬9月18日(日)、⑭3月6日(日)、⑮4月28日(土)です。		

※イベントなどに参加される際は、感染防止のため、マスクの着用など主催者の指示に従ってください。

電話番号 & 今月の休館日

- ※休館日は翌月の5日まで掲載。
- 市民総合体育館 ☎(24)2265
なし
 - 青少年スポーツホール☎(29)3778
なし
 - 総合スポーツ公園 ☎(35)2121
なし
 - 図書館
中央☎(25)4921・金剛☎(28)1171
3/7、14、22、28、4/4
 - 公民館
中央☎(24)3333・金剛☎(28)1121
東☎(25)1772・喜志分館☎(25)1117
3/7、14、21、22、28、4/4
 - 人権文化センター ☎(24)0583
3/6、13、20、21、27、4/3
 - 児童館 ☎(25)0666
3/6、13、20、21、27、4/3
 - ^{トピック}Topic(きらめき創造館)☎(26)8056
3/21
 - すばるホール ☎(25)0222
3/7、14、28、4/4
 - レインボーホール(市民会館)☎(25)1117
3/2、9、16、23、30
 - 市民公益活動支援センター☎(26)7887
3/5、6、12、13、19～21、26、
27、4/2、3
 - 総合福祉会館 ☎(25)8261
3/21 ※毎週木曜日は浴場の利用
はできません。
 - かがりの郷 ☎(20)6070
3/21～23 ※毎週月曜日は浴場
の利用はできません。
 - けあばる ☎(28)8600
ウエルネスけあばる☎(28)8668
3/7、14、21、28、4/4
 - 農業公園サバーファーム☎(35)3500
3/7、14、22、28、4/4
 - 旧杉山家住宅・寺内町センター
☎(23)6117
じないまち交流館☎(26)0110
旧田中家住宅☎(25)6771
3/7、14、22、28、4/4
 - きらめきファクトリー☎(24)5500
なし
 - 消防本部・消防署☎(23)0119
金剛分署☎(29)0119
消防災害情報案内☎0180(99)7299
 - 防災情報音声案内サービス(防災
無線音声確認)☎0800(805)5653



スポーツ

富スポグラウンドゴルフ大会

①4月20(水)、午前8時～午後1時、
正午～午後5時(雨天時は4月27
日(水)に延期)
場総合スポーツ公園
☎24ホールストロークプレイ
定300人
¥1000円(当日徴収)
開3月17日(休)～31日(木)、午前10
時～、総合スポーツ公園〔FAX(35)
2122〕へ(申し込み先着順、電話・
ファクス申し込み可)
※手話通訳が必要な場合は、申し込
み時にお伝えください。

65歳からの健康体操 (LaLaLaサーキットライト)

楽しみながら、椅子に座った状態
でのリズム体操、筋力トレーニング、
脳トレーニングなどをしましょう。
①毎週木曜日、午前10時30分～
11時30分(月4回)
場青少年スポーツホール
定65歳以上の人
定5人
¥月額3560円
※動きやすい服装、上靴、タオル、
飲み物
開3月7日(月)、午前9時～、青少年
スポーツホールへ(申し込み先着順、
電話申し込み可)

第22回府障がい者スポーツ 大会

①②5月8日(日)、③14日(土)、④15
日(日)、⑤21日(土)、⑥22日(日)、⑦28
日(土)、⑧29日(日)、午前8時30分ご
ろ～
場万博記念競技場(吹田市)、府立
門真スポーツセンター(門真市)他
種目 ①陸上競技、②水泳、③アー
チェリー、④ボウリング、⑤フライ
ングディスク、⑥卓球、サウンドテー
ブルテニス、⑦ボッチャ
定①②③⑤⑥⑦身体障がい者手帳所
持者、①②④⑤⑥療育手帳所持者、
⑥精神障がい者保健福祉手帳所持者
または自立支援医療(精神通院)受
給者証の所持者
¥無料
開3月11日(金)までに、障がい福祉
課(内線192)へ

総合スポーツ公園テニススクール生募集

とき		月～土曜日(月4回)	
ところ 総合スポーツ公園			
月・火・水・木・金曜日	土曜日		
①9:30～11:00	一般	⑧9:30～11:00	一般
②11:00～12:30		⑨11:00～12:30	
③13:00～14:30		⑩13:00～14:00	ジュニアA(初級)
④15:30～17:00		⑪14:00～15:00	ジュニアB(中級)
⑤17:00～18:00	ジュニアA(初級)		
⑥18:00～19:00	ジュニアB(中級)		
⑦19:00～20:30	一般/ナイター		
対象者 一般=初・中・上級、ナイター、ジュニア=A初級、B中級			
受講料 ①～④6600円、⑤⑩4400円、⑥⑪ 5500円、⑦～⑨7700円			
申し込み 総合スポーツ公園で随時受け付け ※家族割引もありますので、詳しくは、お問い 合わせください。 ※体験レッスンを随時受け付け(1人5500円で 1回のみ受講可、ジュニアは無料)			

地域ファミリーレクリエーション事業“いつでも、どこでも、だれでも”参加者募集

市スポーツ推進委員協議会では、毎月以下のイベントを実施していますので、ぜひご参加ください。

イベント名	ところ	とき	内容
①身障者スポーツフィットネス	富田林小学校	20日(日) 午前10時～	グラウンドゴルフ
②ファミリーレクリエーション	大伴小学校	20日(日) 午前9時～	グラウンドゴルフ
	寺池台小学校	27日(日) 午後1時～	グラウンドゴルフ
③健康ウォーキング	向陽台小学校	27日(日) 午前8時～	紀伊神谷駅～高野山方面

※いずれも当日直接会場へ、参加費無料(ただし③は交通費、拝観料など実費が必要な場合があります)。
関生涯学習課〔☎(26)8062〕 ※当日は〔☎080(4422)6663〕(生涯学習課直通)へ。

※掲載されているイベントなどは、新型コロナウイルス感染拡大防止のため、中止または延期する場合があります。

若者会議

募集期間 3月1日(火)～4月8日(金)

対象者 おおむね16歳～30歳の人で市内在住・在勤・在学の人
もしくは市内で活動または市の事業に協力している人など

定員 20人程度

申し込み 3月1日(火)～4月8日(金)に、市ウェブサイト(生涯学習課のページ)の応募フォームへ

※選考のうえ、結果については応募者全員に通知します。

※詳しくは、市ウェブサイトをご覧ください。



第2期
委員
募集



若者会議は、若者が富田林に必要な施策や取り組みについて考え、市とともにその実現をめざします。会議はワークショップ形式で、アドバイス役に市職員も参加します。

先輩の声

廣野 達也さん(大学生)

「富田林市に関心がある」「市の政策を考えてみたい」「年の近い人と一緒に何かしてみたい」などの想いを抱いている方におすすめです！若者の声を市政に取り入れるために活動してみませんか。



森下 夏帆さん(大学生)

施策の検討・協議を通して実践的なまちづくりに携わり、行政を身近に感じることができました。また、富田林市をより良くしたいと思う委員の方々と出会え、大変有意義で貴重な経験になりました。



小林 泰輔さん(大学生)

若者が施策提案をできるというところに惹かれ、応募しました。富田林市の未来について話し合うことは大変大きな経験になりました。また、富田林市の魅力もこの企画を通して学ぶこともできました。



活動スケジュール

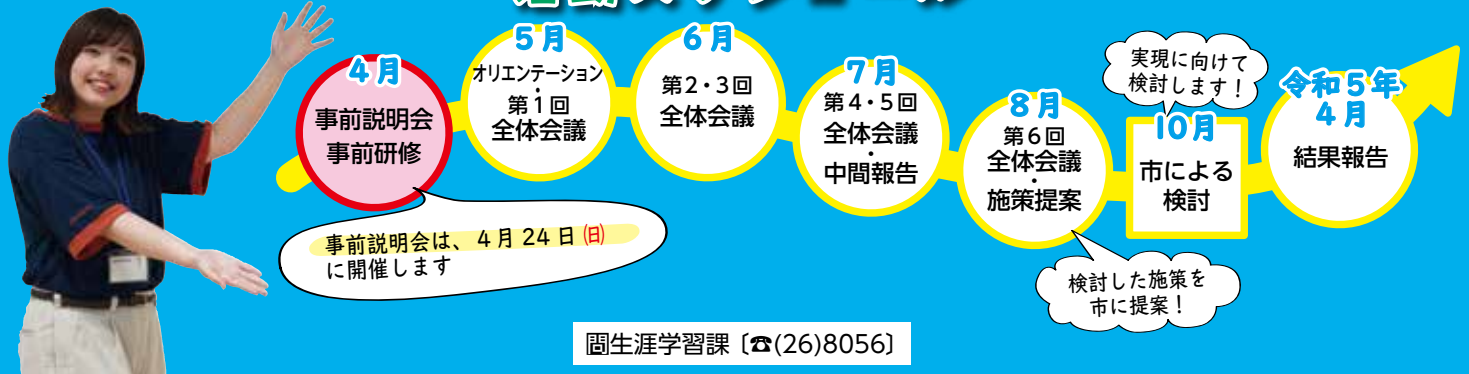

発行・富田林市 編集・市長公室都市魅力課 毎月1回発行 発行部数4万8600部
〒584-8511大阪府富田林市常盤町1の1
【☎0721(25)1000・FAX0721(25)9037・Eメールinfo@city.tondabayashi.lg.jp】



広告枠

※広告の問い合わせは、株式会社ジチタイアド【☎092(716)1401・FAX092(716)1467】へ