

広報 とんだばやし

Tondabayashi City Public Relations

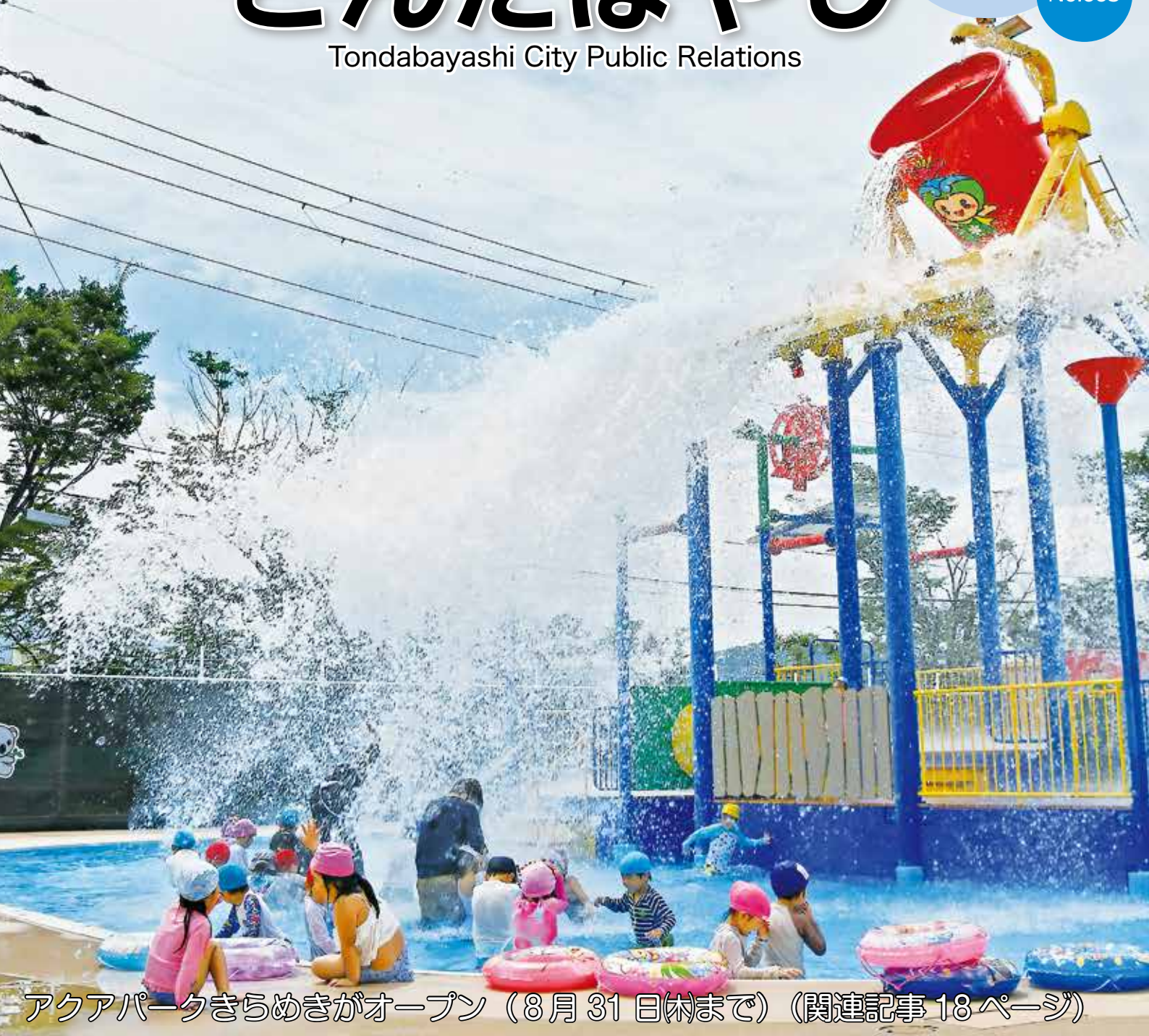

アクアパークきらめきがオープン（8月31日（休）まで）（関連記事18ページ）

今月の主な内容

市立幼稚園の来年度の園児募集については11ページをご覧ください。

令和5年度6月補正予算・・・P 2～4
令和5年度部局運営方針・・・P 6～7
2023富田林ドリームフェスティバル・・・P36

本市の人口と世帯数（令和5年6月30日現在） 人口10万7472人（男性5万667人、女性5万6805人） 世帯数5万2168世帯



市ウェブサイト



とんだばやしメール



facebook



Twitter



LINE公式アカウント



Instagram

6月補正予算

問財政課 (内線 335)

こどもの豊かな未来
富田林の豊かな未来へ

第2期吉村市政がスタート

新たな施策を盛り込んだ 補正予算を編成

令和5年度当初予算は、4月に市長選挙を控えていたことから、経常的な経費や義務的な経費を中心とした骨格予算を編成しました。

6月の市議会定例会において、重点的に進める政策的経費などを中心に盛り込んだ補正予算が可決されました。

今月号では、6月補正予算にて計上した主な事業を紹介します。

1 すべてのこどもを、みんなで応援するまちづくり

見守りおむつ定期便事業の実施

令和6年1月から富田林市民の乳児（0歳児）を養育する家庭を対象に、毎月1500円相当の子育て用品（おむつなど）を、1歳の誕生日まで「(仮称)見守り配達員」が配達します。

おむつなどの配達を通じて定期的に子育て世帯と関わりを持つことで、育児の悩み事やお困り事などを気軽に相談できる機会を設け、必要に応じてきめ細かな支援につなげます。

(960万円)

②訪問・配達

- ・おむつなどの手渡し
- ・保護者・こどもとの面談
- ・各種支援サービスの情報提供
- ・子育て相談



利用者

(仮称)見守り配達員



③連絡会議

- ・状況報告
- ・相談内容の共有

①申請・決定

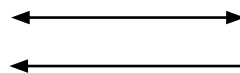

④個別アプローチ

- ・必要に応じてきめ細かなアプローチ



市役所

2～3学期の小学校給食費を無償化

物価高騰による家計への負担を軽減するため、今年度の小学校給食費（2学期、3学期分）を無償化します。

(1億3421万円)

中学校給食費を30食分無償化

物価高騰による家計への負担を軽減するため、中学生の生徒一人当たり、令和5年10月～令和6年3月の間に実施する給食の中で予約した30食分を無償化します。

(2333万円)

下記の取り組みも実施します！

「(仮称) こどもの権利条例」の制定をめざします

市民全体でこどもの権利を理解し尊重する、こども一人ひとりの成長を守り、こどもの最善の利益を優先する社会の実現に向け、「(仮称) こどもの権利条例」の制定をめざします。

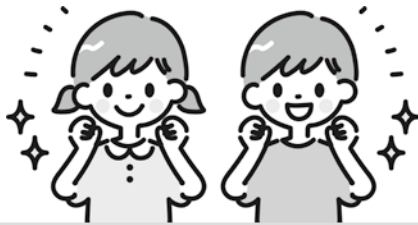

「富田林市こどもまんなか推進本部」の設置

国において示される少子化対策の推進や、本市独自の「こどもまんなか」社会に向けた施策を推進していくための庁内推進体制、「富田林市こどもまんなか推進本部」を設置します。

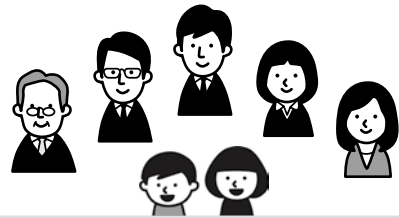

富田林版の「こどもまんなか」こども・子育て支援策を着実に実行し、「子育て世代から選ばれる魅力あるまち・富田林」の実現に向けて歩みを進めていきます。

2 すべての市民の暮らしを支える住民福祉の推進

認知症支援損害賠償保険の公費負担

認知症の人と家族が安心して外出できるよう、認知症の人の事故により損害賠償責任を負った場合に補償される個人賠償責任の保険料を公費負担します。

(59万円)



特定健診受診者へのポイント付与

特定健診の受診率向上を目的として、大阪府の提供するアプリ「おおさか健活マイレージスマイル」を通じたポイント付与を行います。

(869万円)

難聴高齢者に対する補聴器購入助成

市の定める要件に該当する難聴の高齢者に対し、左右いずれかの耳に装用する補聴器本体1台分の購入にかかる費用を助成します(上限2万5000円)。

(125万円)



③ 人とまちが賑わい、地域の魅力と可能性を開くまちおこし・地域おこしを推進

金剛駅周辺の「ウォーカブル推進ビジョン」の策定

金剛駅周辺における、居心地が良く、歩きたくなる「ウォーカブルな空間づくり」を推進するため、まちの将来像や取り組みの方向性を示す「ウォーカブル推進ビジョン」を策定します。



(109万円)

若者会議提案事業の実施

富田林市第2期若者会議からの施策提案を受け、若者への認知度向上などを目的とし、富田林寺内町を舞台にした周遊型の謎解きイベントを実施します。

また、若者が企画・運営し、来場者が文化芸術に触れることができる「(仮称)文化芸術イベント」を実施します。

(327万円)



④ 行財政改革・市役所改革の継続と市民サービス向上の両立を追求

戸籍証明書のコンビニ交付サービスの実施

市民の利便性の向上、窓口混雑緩和および証明書交付事務の効率化を目的として、マイナンバーカードを利用した戸籍証明書のコンビニ交付サービスを実施します。

(1533万円)



キャッシュレス決済機能付セミセルフレジの導入

各種証明書の発行手数料などの支払い用にキャッシュレス決済機能付きのセミセルフレジを導入します。

(808万円)



窓口発券機・窓口混雑状況確認システムの導入

新庁舎建設工事に伴って庁舎内の待合スペースが減少するため、窓口混雑の緩和や来庁前の混雑状況の確認を可能とするシステムを導入します。

(1427万円)

他にもさまざまな施策に取り組みます

・物価高騰下での事業継続を下支えするため、各事業者・団体に対する支援金を給付 (1億6248万円)

物価高騰などの影響を受けている事業者・団体の事業継続を支えることを目的として、保育施設、高齢者・障がい者施設をはじめとする福祉施設などや、医療機関、農業者および運送事業者などを対象とした支援金の給付を実施します。

・森林環境譲与税を活用した事業の実施 (804万円)
森林環境譲与税を活用し、森林整備にかかる方針の策

定や国産木材を使用した施設備品の購入などを実施します。

・ICTを活用した業務システムを導入した民間保育所などに補助金を交付 (225万円)

・校区交流会議・校区プログラム活動に対する補助金を交付 (160万円)

・金剛公民館・図書館の障がい者用駐車場屋根設置工事を実施 (598万円)

・LINE公式アカウントの機能拡張を実施 (231万円)

7月19日時点の情報です

新型コロナウイルスワクチン接種について

岡市新型コロナウイルス接種コールセンター【☎0120(884)056】
 (土・日曜日、祝日を除く、午前9時～午後5時30分)



LINE 友だち登録



市ウェブサイト

令和5年度も接種費用
は引き続き無料です

令和5年度の接種スケジュール（5歳以上）

令和5年度の接種を下図の通り実施しています。8月31日(休)までの接種対象者で接種を希望する人は早めの接種をお願いします。

最新の情報や詳細は市ウェブサイト・市LINE 公式アカウントからご確認ください。

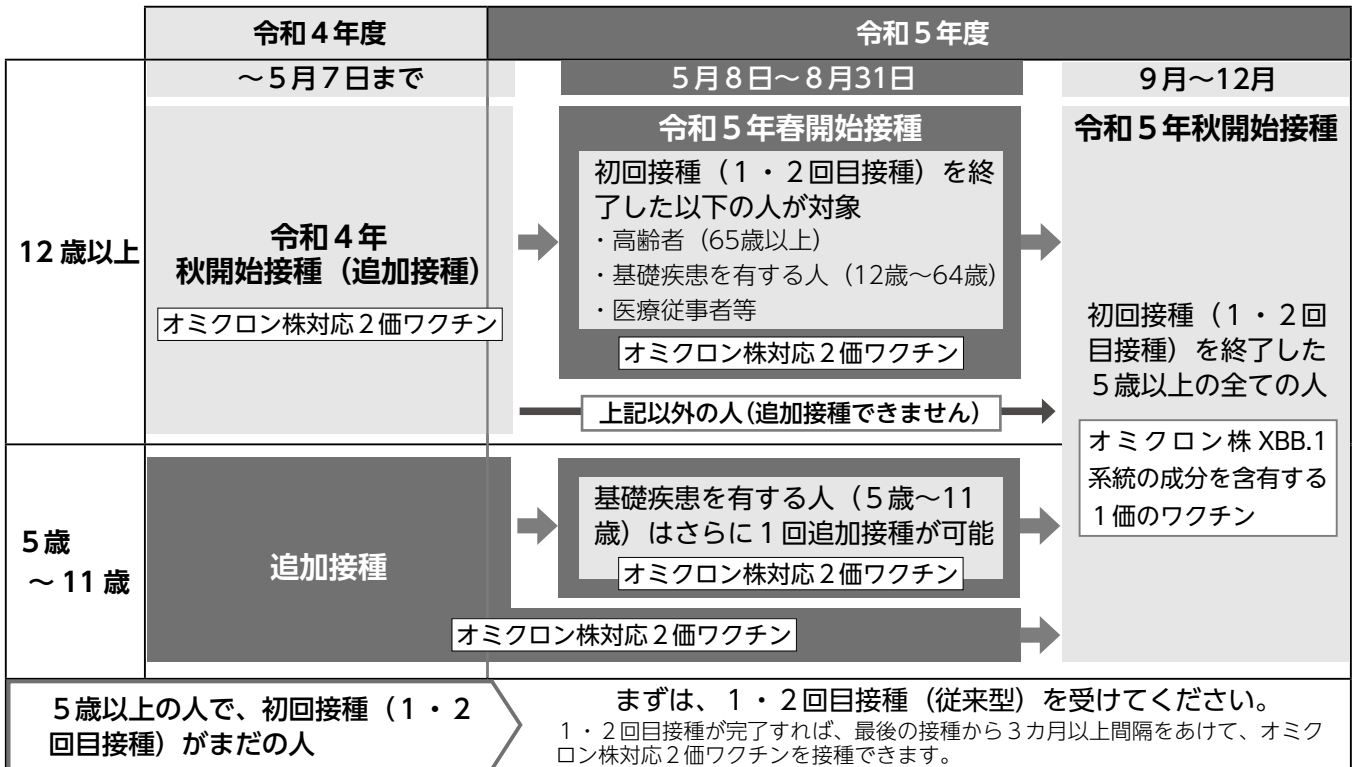

※接種間隔は、初回接種を完了し、最後の接種から3カ月以上経過する必要があります。

※6カ月～4歳の接種（初回接種）については、これまでどおり従来型ワクチンを3回接種します。

令和5年秋開始接種について（国の方針により今後変更になる可能性があります）

接種期間・回数 令和5年9月から12月の間に1回

接種対象者 追加接種可能な5歳以上の人

使用するワクチン オミクロン株 XBB.1 系統の成分を含有する1価のワクチン

接種券について

オミクロン株対応2価ワクチンの接種状況	前回接種日	接種券の発送予定
未接種	—	なし（既に発送済みの接種券を使用してください）
1回接種済の5歳～64歳	令和5年5月7日まで	要申請
	令和5年5月8日～8月31日	8月下旬以降順次発送
1回接種済の65歳以上	令和5年5月7日まで	発送済
	令和5年5月8日～8月31日	8月下旬以降順次発送
2回接種済	令和5年5月8日～8月31日	8月下旬以降順次発送

※オミクロン株対応2価ワクチンには BA.1対応型、BA.4-5対応型の2種類があります。

令和5年度 部局運営方針

閩政策推進課（内線 521）

7月末時点での情報です

本市では、部や組織の責任者である部局長が1年間を通して、部局として各施策に取り組む方向性を「部局運営方針」として取りまとめています。この方針を公表することで、市政の見える化を行います。
※部局運営方針の全文は、市ウェブサイト（政策推進課のページ）をご覧ください。



全部局共通の取り組み

「こどもまんなか」社会の実現

こどもの視点に立ったうえで、こどもが健やかに成長できる環境や、子育てに夢や希望を感じられる社会を実現する取り組みを進めます。

SDGsの推進

「ACT FOR 2030」をスローガンに、「誰一人として取り残さない」とするSDGsの理念のもと、全部局を挙げてSDGsの取り組みを進めます。



総務部長 矢野 恵一

（総務課、行政管理課、財政課、契約検査課、会計室）

- ① 将来を見据えた持続可能な自治体運営と市庁舎建替期間中の市民利便性の確保
- ② 市庁舎北館解体のため、各部署を現庁舎南館やすばるホール、消防庁舎などに移転（総務課）
 - ・「行財政経営改革ビジョン」の全庁的な推進（行政管理課）
 - ・財政状況の見える化を推進し、市民の皆さまにわかりやすく情報を発信（財政課）

総務部付部長 松本 徹

（課税課、収納管理課）

- ① 市税減少見込みの中、効率的な事業運営による持続可能な自治体運営
- ② 令和6年度の固定資産税の評価替えと特別徴収税額通知の電子化への対応（課税課）
 - ・現年課税分の滞納処分の早期着手と、滞納繰越分の滞納者実態把握調査および換価しやすい債権の差し押さえ（収納管理課）

市民人権部長 土井 清美

（市民窓口課、金剛連絡所、環境衛生課、人権・市民協働課、人権文化センター）

- ① 窓口業務のデジタル化と心豊かな地域社会をめざす
- ② 戸籍証明書のコンビニ交付サービスの開始による利便性の向上（市民窓口課）
 - ・「誰一人取り残さない社会」の実現をめざし、(仮称) 多文化共生・人権プラザを整備（人権文化センター）
 - ・「クビアカツヤカミキリ」の生息域を拡大させない防除対策（環境衛生課）

《表の見方》

部局長名称 氏名

（所管している課・室）

- ① 今年度の主要なテーマ
- ② 主要なテーマに沿った事業や今年度の主な事業（抜粋）

市長公室長 澤田 和秀

（秘書課、政策推進課、デジタル推進室、人事課、都市魅力課）

- ① 各種施策の推進および効率的・効果的な行政運営
- ② 大阪・関西万博のTEAM EXPO 2025プログラムを通じたSDGsへの貢献（政策推進課）
 - ・富田林市DX戦略に基づき、みんなの快適・便利なスマート市役所をめざす（デジタル推進室）
 - ・職員の資質や能力を十分に発揮できる環境構築のため、働き方改革を推進（人事課）
 - ・「広報とんだばやし」を中心にした情報発信と「市長と語ろう！ わがまち富田林」などを通じた広聴（都市魅力課）

市長公室付部長 花岡 憲

（危機管理室）

- ① 市民が安心して暮らせるよう地域防災力の向上による、災害に強いまちづくりを推進
- ② 自然災害から市民の暮らしと生命・財産を守り、「地域防災計画」に基づく総合的な防災対策を推進
 - ・避難所機能の強化と地域の防災訓練との連携を図り、地域防災力を向上
 - ・警察や防犯委員会などと連携した犯罪被害防止の啓発と防犯意識の高揚

教育総務部長 石田 利伸

(教育総務課、教育指導室(市立幼稚園を含む)、学校給食課)

- ①学校の地域総合拠点化と働き方改革、学校給食のあり方と、質の高い教育の保障
- ②「地域総合拠点」の新たな6カ所の整備と校務支援システムの運用(教育総務課)
 - ・アレルギー対応食の提供と小学校給食を地域の人と一緒に食べる「ふれあい給食会」の実施(学校給食課)
 - ・全ての市立幼稚園において、3年保育、預かり保育、給食指導を継続(教育指導室)
 - ・ニーズに合わせた教育の充実と個別最適化された学びの実現に向けた取り組み(教育指導室)

生涯学習部長 音羽 伸彦

(生涯学習課、文化財課、公民館、図書館)

- ①人とまちが賑わい、地域の魅力と可能性を開くまちおこし・地域おこしの推進
- ②「文化芸術振興ビジョン」の取り組みと若者が活躍でき健康で元気に暮らせるまちづくりの推進(生涯学習課)
 - ・富田林市文化財デジタルアーカイブの活用と文化財保存活用地域計画の素案策定(文化財課)
 - ・市民の学習欲求と社会的・地域的課題に即した事業や富田林の魅力を再発見する講座の実施とSNSを活用した情報発信(公民館)
 - ・地域・保育園・幼稚園・学校・図書館が連携・協力し、子どもの読書環境の充実を図る(図書館)

上下水道部長 鉄本 益巳

(上下水道総務課、水道工務課、下水道課)

- ①災害に強い強靱な施設・管路づくりと経営基盤の強化を図り、持続可能な上下水道の運営
- ②「安全・安心な水道」として安定供給のための、水源から給水栓までの総合的な水質管理(水道工務課)
 - ・「強靱な水道」として病院や避難所、学校などの重要給水拠点への水道管敷設替え工事を計画的に実施(水道工務課)
 - ・大阪広域水道企業団との統合に向けた協議を継続(上下水道総務課)
 - ・指定避難所などにマンホールトイレの設置工事を継続(下水道課)

消防長 京谷 倫之介

(消防総務課、予防課、警備救急課、指令課、警防第1課、警防第2課)

- ①誰もが安全に安心して暮らせるまち(地域)を築くため、消防の組織力を高める
- ②近隣消防本部との広域化による消防体制を整備・確立し、将来にわたる安心・安全を守る(消防総務課)
 - ・火災の発生を未然防止するため、物品販売店舗や病院などの建物に対して査察を実施(予防課)
 - ・職員研修や消防活動資機材の充実、自主防災組織の設立育成などにより、災害による被害の軽減を図る(警備救急課)

子育て福祉部長 植田 憲治

(増進型地域福祉課、生活支援課、障がい福祉課、広域福祉課)

- ①高齢、障がい、こども・子育て、生活困窮の福祉部局と教育部局も含めた全庁横断的な相談支援体制を整備し、個々の状況に寄り添った伴走型の支援をめざす
- ②複雑化・複合化した課題や狭間の支援ニーズに対する包括的な支援体制整備(増進型地域福祉課)
 - ・「障害者差別解消法」や「手話言語条例」などの普及・啓発と理解促進(障がい福祉課)
 - ・生活保護法施行事務の適正かつ効率的な実施に向けた自主的内部点検などの徹底(生活支援課)

子育て福祉部付部長 寺元 宏行

(こども未来室(市立保育園、学童クラブを含む)、児童館)

- ①第2期富田林市子ども・子育て支援事業計画の推進と子育て支援事業の充実
- ②「見守りおむつ定期便事業」を開始し、おむつなどの配達を通じた見守り支援に繋げる(こども未来室)
 - ・学童クラブの施設面、運用面での改善や機能充実(こども未来室)
 - ・全ての小学校の学童クラブにおいて長期休業期間中の午前8時開設を実施(こども未来室)
 - ・こども未来室と健康づくり推進課の連携を深め、乳幼児期の母子と家庭への相談支援を強化(こども未来室)
 - ・児童館の老朽化対策と共に(仮称)子ども・子育てプラザ整備のための検討(児童館)

健康推進部長 喜田 浩二

(保険年金課、高齢介護課、福祉医療課、健康づくり推進課)

- ①健康寿命延伸に向けた取り組みの推進
- ②最大5つのがん検診を一度に受診できるがんパック検診による検診体制の充実と、特定健康診査の受診率向上に向けた取り組み(健康づくり推進課、保険年金課)
 - ・「富田林市認知症と伴にあゆむ笑顔のまち条例」の理念に基づく認知症予防のための各種事業やフレイル予防(高齢介護課、福祉医療課)
 - ・福祉・医療関係事業者などへ支援金を給付し、利用者への安定的なサービス提供に繋げる(高齢介護課、健康づくり推進課)

産業まちづくり部長 森木 和幸

(道路交通課、都市計画課、金剛地区再生室、広域まちづくり課、住宅政策課、農とみどり推進課、商工観光課)

- ①「金剛地区の新たなまちづくり」の取り組みを加速化、地域農業・商工業および観光施策の推進
- ②金剛中央公園のリニューアルに向けた基本計画策定とウォークアブルな空間づくりのための整備(金剛地区再生室)
 - ・農業者に対する支援、新たな担い手の確保、農地の保全、地産地消の推進(農とみどり推進課)
 - ・企業誘致施策と大阪・関西万博を見据えた「富田林」のセールス(商工観光課)
 - ・市内の道路や公園、市営住宅において、長寿命化整備を含む計画的な維持管理(道路交通課、農とみどり推進課、住宅政策課)

9月1日(金)～

レインボーバスの運行内容を変更します



問道道路交通課 (内線 416、417)

変更点① 「けあばる」および「富田林病院前」停留所への運行終了

「けあばる」および「富田林病院前」停留所への運行を8月31日(木)をもって終了します。
 ※改定後の運行ルートは右図をご覧ください。

変更点② 運行ダイヤの改定

1日の運行便数は、月～金曜日(祝日を除く)は計9便、土・日曜日、祝日は計7便に変更となります。
 ※詳しくは、下図の時刻表をご覧ください。

変更点③ 運賃の改定

大人(中学生以上) = 1回170円、小人(小学生)・幼児(1歳～就学前) = 1回90円に改定します。

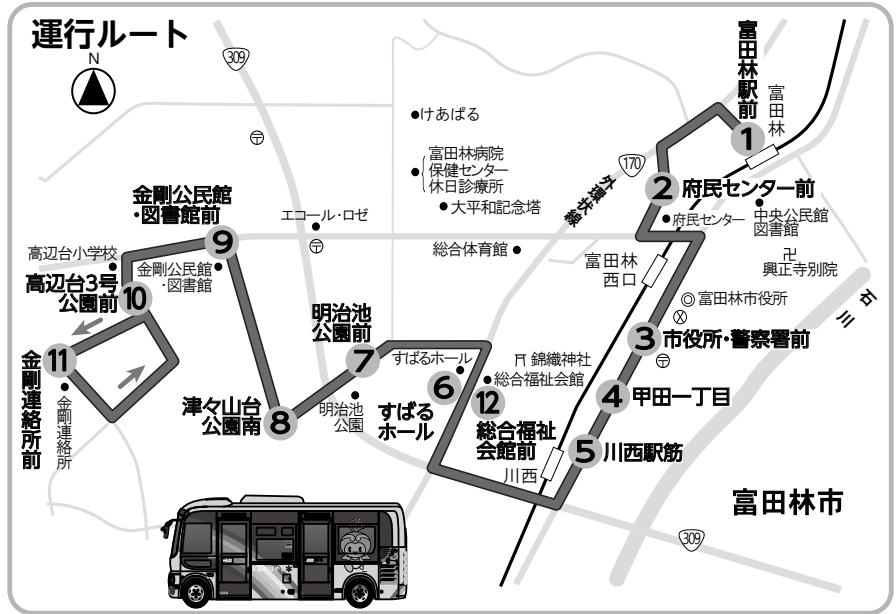

■時刻表		祝日を除く、月～金曜日のみ								祝日を除く、月～金曜日のみ
停留所名		1便	2便	3便	4便	5便	6便	7便	8便	9便
①富田林駅前	発	8:00	9:15	10:25	12:05	13:15	14:25	15:40	16:55	18:05
②府民センター前	発	8:03	9:18	10:28	12:08	13:18	14:28	15:43	16:58	18:09
③市役所・警察署前	発	8:06	9:21	10:31	12:11	13:21	14:31	15:46	17:01	18:12
④甲田一丁目	発	8:07	9:22	10:32	12:12	13:22	14:32	15:47	17:02	18:13
⑤川西駅筋	発	8:08	9:23	10:33	12:13	13:23	14:33	15:48	17:03	18:14
⑥すばるホール(総合福祉会館)	発	8:15	9:30	10:40	12:20	13:30	14:40	15:55	17:10	18:23
⑦明治池公園前	発	8:19	9:34	10:44	12:24	13:34	14:44	15:59	17:14	18:27
⑧津々山台公園南	発	8:20	9:35	10:45	12:25	13:35	14:45	16:00	17:15	18:28
⑨金剛公民館・図書館前	発	8:23	9:38	10:48	12:28	13:38	14:48	16:03	17:18	18:31
⑩高辺台3号公園前	発	8:26	9:41	10:51	12:31	13:41	14:51	16:06	17:21	18:34
⑪金剛連絡所前	着	8:29	9:44	10:54	12:34	13:44	14:54	16:09	17:24	18:37
	発	8:31	9:46	10:56	12:36	13:46	14:56	16:11	17:26	18:39
⑩高辺台3号公園前	発	8:34	9:49	10:59	12:39	13:49	14:59	16:14	17:29	18:42
⑨金剛公民館・図書館前	発	8:38	9:53	11:03	12:43	13:53	15:03	16:18	17:33	18:46
⑧津々山台公園南	発	8:40	9:55	11:05	12:45	13:55	15:05	16:20	17:35	18:48
⑦明治池公園前	発	8:41	9:56	11:06	12:46	13:56	15:06	16:21	17:36	18:49
⑫総合福祉会館前(すばるホール)	発	8:45	10:00	11:10	12:50	14:00	15:10	16:25	17:40	18:53
⑤川西駅筋	発	8:49	10:04	11:14	12:54	14:04	15:14	16:29	17:44	18:57
④甲田一丁目	発	8:50	10:05	11:15	12:55	14:05	15:15	16:30	17:45	18:58
③市役所・警察署前	発	8:51	10:06	11:16	12:56	14:06	15:16	16:31	17:46	18:59
②府民センター前	発	8:53	10:08	11:18	12:58	14:08	15:18	16:33	17:48	19:01
①富田林駅前	着	8:58	10:13	11:23	13:03	14:13	15:23	16:38	17:53	19:06

※月～金曜日(祝日を除く)は1～9便、土・日曜日、祝日は2～8便を運行します。

じないまち四季物語 2023「夏」

第 20 回 富田林寺内町燈路



蔵の白壁や木格子が並ぶ古い町並みが約1000基の行灯あんどんに照らし出され、幻想的な風景が浮かびあがる富田林の晩夏の風物詩「寺内町燈路」を開催します。

富田林寺内町かいわいの出店や、園児たちが作った行灯が並ぶ「花燈路」、じないまち子供縁日、スミワタルさん (ピアノ系 Youtuber) のコンサートなど、催しが盛りだくさん。ぜひお越しください。

とき 8月26日(土)、午後5時～9時 (点灯時間は午後6時30分～9時)

※雨天の場合、27日(日)に順延。

ところ 富田林寺内町およびその周辺 (近鉄長野線「富田林駅」または「富田林西口駅」下車すぐ)
 じないまち四季物語実行委員会 [☎ 070 (8953) 7003] (当日のみ)、きらめきファクトリー [☎ (24) 5500]、じないまち交流館 [☎ (26) 0110]



富田林市
新庁舎建設
プロジェクト



新庁舎建設に伴う各部署の移転のお知らせ (8月～9月)

固総務課 (内線 341)

新庁舎建設に伴う、8月～9月に予定している各部署の移転スケジュールをお知らせします。

移転の前後で窓口の場所が変わる部署がありますので、手続きなどで来庁される際はご注意ください。ご迷惑をお掛けしますが、引き続きご理解・ご協力をお願いします。

令和5年						令和6年	
7月	8月	9月	10月	11月	12月	1月	2月
市清掃事務所 へ移転	すばるホール へ仮移転	市送配水管理 センターへ移 転		市消防本部 へ仮移転			
移転済	市役所内の移転						

移転日	課名	移転先	郵便・電話番号
8月7日(月)	下水道課	すばるホール3階 (桜ヶ丘町2の8)	※郵便物送付先の住所(常盤町1の1)および代表電話番号[☎(25)1000]は移転後も変更ありません。
	金剛地区再生室、人権・市民協働課		
8月14日(月)	都市計画課、農とみどり推進課、商工観光課、文化財課、農業委員会事務局	すばるホール4階 (桜ヶ丘町2の8)	
8月21日(月)	道路交通課、(一財)市公園緑化協会		
9月19日(火)	上下水道総務課、水道工務課	市送配水管理センター2階 (甲田二丁目12の44) ※水道お客様センターでの手続きは、引き続き市役所の窓口にお越しください。詳しくは、市ウェブサイト(上下水道総務課のページ)をご確認ください。	

「南河内合同就職面接会&説明会」を開催！く地元企業で働いてみませんか！



南河内の企業の面接会を開催するほか、各種相談会もあります。就職を希望する人、就労の悩みや相談がある人はぜひ、ご参加ください。

とき 9月6日(水)、午後1時～4時
ところ すばるホール3階展示室他

内容 ①求人企業による就職面接会および説明会、②ハローワークによる求職活動の心構えと応募書類の書き方セミナー、③各種相談コーナー(就労についての相談や、職場や生活などについての相談など)
 ※①面接会への参加を希望する人は、必ず履歴書を持参(持っている人は紹介状も持参)してください。また、複数の企業との面接もできますので、予備の履歴書の持参をお勧めします。
 ※①説明会のみを希望する人で、ハローワーク受付票(カ)

ド)を持っていく場合は持参してください。

定員 ①1社あたり9人程度、②40人、③はお問い合わせください。

申し込み ②は8月7日(月)ハローワーク河内長野(☎533081)へ(申し込み先着順)、③は当日直接会場へ(☎481) 固商工観光課(内線481)

中小企業の退職金、国の制度がサポートします

■同制度の主な内容

- ◇掛け金は全額非課税で、手数料も不要です。
 - ◇掛け金の一部は国が助成します。
 - ◇外部積立型のため管理が簡単です。
 - ◇パートタイマーなど短時間労働者も加入できます。
 - ※申し込み方法など詳しくは、お問い合わせください。
- 固中小企業退職金共済事業本部 [☎03(6907)1234]

野外でのごみの焼却はやめましょう

家庭ごみや枯れ葉などの野外焼却(いわゆる、野焼き行為)は「廃棄物の処理及び清掃に関する法律」により、一部の例外(焼き畑、とんど焼き、防災訓練など)を除き原則禁止されています。

●知らないところで困っている人がいるかもしれません

「煙が家の中に入って息苦しい」「洗濯物に臭いや灰がついて困っている」など野焼き行為による苦情が多く寄せられています。「これぐらいなら大丈夫」と思っている、知らないところで迷惑を掛けていますので、野焼き行為はやめましょう。

また、例外に該当する内容であっても、近隣の迷惑にならないよう必要最小限にしましょう。
 固環境衛生課(内線139、171)

事務所などでPCBを含む電気機器などはありませんか

低濃度PCB廃棄物は、令和9年3月末までの処分が義務付けられていますので、計画的に処理をお願いします。

なお、高濃度PCB廃棄物の処分期間は終了していますので、万一発見された場合は、直ちに環境衛生課にご連絡ください。

※詳しくは、府ウェブサイトをご覧ください。

固環境衛生課(内線139、171)



ルールを守って楽しい花火

毎年、夏になると花火による事故が発生します。特に、打ち上げ花火による火災が多発します。花火で遊ぶときは、次のルールを必ず守りましょう。

- ・花火に書いてある遊び方をよく読んで守りましょう。
- ・花火を人や家に向けたり、燃えやすい物がある場所で遊んだりしないようにしましょう。
- ・風の強いときは、花火遊びはやめましょう。
- ・事前に水を用意しましょう。
- ・花火の筒先に、顔や手を絶対に近づけないようにし、点火する時や途中で火が消えた時は、特に注意しましょう。

大人が手本となって正しい遊び方や、火の後始末の方法を子どもに教えましょう。

固市消防本部予防課 [☎(23)1124]

「救急フェア」を開催

毎年9月9日は「救急の日」です。また、この日を含む1週間は、「救急医療週間」(今年は9月3日(日)～9日(土))と定められています。この期間は、市民の皆さんに救急医療や救急業務を正しく理解していただくため、救急に関する行事を実施しています。

とき 9月9日(土)、午前10時～午後1時(当日直接会場へ)

ところ・内容 エコール・ロゼ1階アトリウム広場＝胸骨圧迫体験や応急処置体験、ポスター展示など、1階西側入口前＝救急車・救急資機材展示
 固市消防本部警備救急課 [☎(23)1125]

農業委員と農地利用最適化 推進委員が新しく就任

任期満了に伴う農業委員会
の改選により、農業委員14人
と農地利用最適化推進委員7
人が、それぞれ7月20日付で
新しく就任されました。

任期は令和8年7月19日(日)
までの3年間です。

■農業委員

- 浅岡均さん
- 東敏夫さん
- 岡田奈未子さん
- 奥本雅三さん
- 川角勇司さん
- 岸本進さん
- 谷口均さん
- 丹上務さん
- 中谷清さん
- 西尾明定さん
- 濱田智広さん
- 東幸一さん
- 松尾晋作さん
- 松村忠一さん

■農地利用最適化推進委員

- 浦野雅人さん
- 奥城徳純さん

富田林霊園へのお参り時のタクシー運賃を一部補助

富田林霊園にお墓をお持ちの人（使用者）を対象に、自家用車などのお参りが困難な人に対するタクシー運賃の一部補助を試験的に実施しています。

ご利用には、あらかじめ使用者からの申請が必要です。制度内容や申請方法など詳しくは、お問い合わせください。
☎環境衛生課（内線147、149）

- 中上進一さん
- 野浦正之さん
- 原見昭範さん
- 増田正秀さん
- 山本留似さん
- ☎農業委員会事務局（内線431）

市立幼稚園の来年度の園児募集について ～昨年と同様に10園で募集を行います～

市立幼稚園の来年度の園児募集については、6月市議会において市立幼稚園を4園に再編する内容の条例案が成立しませんでしたので、昨年と同様に10園で募集を行います。

※募集の詳細については、9月号広報誌および市ウェブサイトでお知らせします。

また、市立保育所についても従来どおり入所受付を行います。なお市立金剛保育園の規模適正化については継続して進めます。

本市におきましては、少子化が進む中で、幼稚園、保育所のあり方も含めまして、未来を担う子どもたちが健やかに成長できるよう、引き続き各施策の推進に取り組んでまいりますのでご理解ご協力をお願いいたします。
☎こども未来室（内線290）、教育指導室（内線369）

収集車や清掃工場で
発火事故が発生

モバイルバッテリー類 の処分方法にご注意を

本市を含む各地で、収集車や清掃工場においてゴミに混入したモバイルバッテリー類が発火する事故が起きています。
発火事故は大変危険であり、また収集の遅れにもつながります。
事故を防ぐため、モバイルバッテリー・リチウムイオン電池について、下記の内容のとおり、ごみの分別や出し方に今一度ご注意をお願いいたします。

■モバイルバッテリー・リチウムイオン電池

強い衝撃が加わると発煙・発火の恐れがありますので、リサイクル協力店での回収をご活用ください。なお、市役所環境衛生課、金剛連絡所でも回収を行っています。

■市民の皆さんへお願い

今年も粗大ごみ収集中にモバイルバッテリーが爆発する事故が発生しました。
バッテリーや充電池はごみに出さないでください。

☎環境衛生課（内線144）



ご協力よろしくお祈りいたします！

富田林市非課税世帯緊急支援給付金のお知らせを送付しました



電力・ガス・食料品等の価格高騰による負担増を踏まえ、住民税非課税世帯に対し、1世帯あたり3万円(1回限り)の給付金を支給します。給付対象となる世帯には、書類を送付しています。「振込通知書」が届いた人は基本的に手続き不要で支給しますが、「支給申請書」が届いた人は、手続きが必要となりますので、申請期限の9月29日(金)までにお早めにご手続きください。

閏市給付金専用コールセンター【☎0120(101)270】月々金曜日(祝日を除く)、午前9時～午後5時

大阪 880万人 訓練

Osaka 8.8million drill

この訓練は一人一人が身を守る行動や避難行動を実践する機会です。この機会に災害時にできる最善の行動を考え、実践してみましよう。

とき・内容 9月1日(金)、午後1時25分～防災無線にて、訓練予告を放送、午後1時30分～地震発生(想定)、午後1

時33分ごろ～大津波警報発表(府から府内全域に向けメール配信)、午後1時35分ごろ～火災拡大(市より市内全域に向けメール配信)

※携帯電話利用者に訓練速報をメール配信します。緊急地震速報のブザー音ではありません。※マナーモードでも着信音が鳴ります。映画館などではあらかじめ電源を切るなどお気をつけください。

※エリアメール、緊急速報メールに対応している機種にのみ配信されます。携帯電話の対応機種など詳しくは、携帯電話各社へご確認ください。閏府民お問合わせセンター【☎06(6910)8001】

会計年度任用職員を募集

■一般事務

試験日 随時(登録制)

試験内容 面接試験

受験資格 基本的なパソコン操作ができる人で、一般事務・窓口業務に従事できる人

申し込み 人事課で配布する

申込書に必要事項を記入し、写真を添えて、同課(内線323)へ(郵送不可)

※勤務日、業務内容など詳しくは、実施要領をご覧ください。

※申込書、実施要領は人事課で配布、または市ウェブサイト(人事課のページ)からダウンロードもできます。

■図書館司書業務

試験日 8月21日(月)

試験内容 面接試験

受験資格 図書館司書の資格を有し、令和5年7月31日までに6カ月以上図書館業務に従事した経歴があり、普通自動車免許を有する人

申し込み 8月6日(日)～16日(水)に、金剛図書館で配布する

申込書に必要事項を記入し、必要書類・写真を添えて、同図書館【☎(28)1171】へ(郵送不可)

※勤務日、業務内容など詳しくは、実施要領をご覧ください。

※申込書、実施要領は金剛図書館で配布、または市ウェブサイト(図書館のページ)からダウンロードもできます。

「OSAKA 女性活躍推進 ドーン de キラリ フェスティバル 2023」を開催



府では、9月の「女性活躍推進月間」に合わせ同イベントを開催します。

とき 9月8日(金)、9日(土) **ところ** ドーンセンター(大阪市中央区大手町一丁目3の49)

※詳しくは、府ウェブサイトをご覧ください。

閏府民お問合わせセンター【☎06(6910)8001】

令和6年4月採用 市職員採用資格試験

閩人事課 (内線 322、551)

試験職種		受験資格		採用人数
事務職	上級(障がい者枠)(※1)	昭和58年4月2日以降に生まれた人	学校教育法による大学(短期大学を除く)を卒業した人(令和6年3月31日(日)までに卒業見込みの人を含む)、またはこれと同等の資格がある人(※3)	3人程度
	上級(一般枠)(※2)			
	上級(社会福祉士)(※2)		学校教育法による大学(短期大学を除く)を卒業した人(令和6年3月31日(日)までに卒業見込みの人を含む)、またはこれと同等の資格がある人(※3)で、社会福祉士資格を取得済みの人(令和6年3月31日(日)までに取得見込みの人を含む(※4))	1人程度
	上級(文化財発掘調査担当者)(※2)		学校教育法による大学(短期大学を除く)、または大学院の専門課程において、考古学、歴史学、文化財学、人類学、その他これらに類する学科等の課程を履修し卒業(修了)した人(令和6年3月31日(日)までに卒業(修了)見込みの人を含む)	1人程度
	上級(司書)(※2)		学校教育法による大学(短期大学を除く)を卒業した人(令和6年3月31日(日)までに卒業見込みの人を含む)、またはこれと同等の資格がある人(※3)で、司書資格を取得済みの人(令和6年3月31日(日)までに取得見込みの人を含む(※4))	1人程度
	手話通訳士(※2)		手話通訳士の資格を有する人(令和6年3月31日(日)までに取得見込みの人を含む(※4))、または都道府県で手話通訳者として登録している人	1人程度
技術職	上級(土木A)(※2)	昭和48年4月2日以降に生まれた人	1級(2級)土木施工管理技士資格を有する人、または学校教育法による大学(短期大学を除く)において土木を専攻する学部・学科を卒業した人(令和6年3月31日(日)までに卒業見込みの人を含む)、もしくはこれと同等の資格がある人(※3)	2人程度
	上級(土木B)(※2)		1級(2級)土木施工管理技士資格を有する人、または学校教育法による大学(短期大学を除く)において土木を専攻する学部・学科を卒業した人、もしくはこれと同等の資格がある人(※3)で、国、地方自治体で勤務経験、実績などがある人	
	初級(土木)(※2)	平成6年4月2日以降に生まれた人	土木施工管理技術検定における指定学科を卒業した人(令和6年3月31日(日)までに卒業見込みの人を含む)(ただし、土木上級の受験資格を有する人は除く)	1人程度
	上級(建築A)(※2)	昭和48年4月2日以降に生まれた人	1級(2級)建築士または建築施工管理技士資格を有する人、または学校教育法による大学(短期大学を除く)において建築を専攻する学部・学科を卒業した人(令和6年3月31日(日)までに卒業見込みの人を含む)、もしくはこれと同等の資格がある人(※3)	2人程度
	上級(建築B)(※2)		1級(2級)建築士または建築施工管理技士資格を有する人、または学校教育法による大学(短期大学を除く)において建築を専攻する学部・学科を卒業した人、もしくはこれと同等の資格がある人(※3)で、国、地方自治体で勤務経験、実績などがある人	
保健師(※2)	昭和58年4月2日以降に生まれた人	保健師免許を取得済みの人(令和6年3月31日(日)までに取得見込みの人を含む(※4))	1人程度	
管理栄養士(※2)	昭和58年4月2日以降に生まれた人	管理栄養士免許を取得済みの人(令和6年3月31日(日)までに取得見込みの人を含む(※4))	1人程度	
消防職上級(※2)	平成8年4月2日以降に生まれた人	学校教育法による大学(短期大学を除く)を卒業した人(令和6年3月31日(日)までに卒業見込みの人を含む)	2人程度	
消防職初級(※2)	平成12年4月2日以降に生まれた人	学校教育法による高校・短期大学・高等専門学校を卒業した人(令和6年3月31日(日)までに卒業見込みの人を含む)(ただし、消防職上級の受験資格を有する人は除く)		

- ※1 申込時点で、身体障がい者手帳、療育手帳、精神障がい者保健福祉手帳のいずれかの手帳の交付を受けている人
- ※2 普通自動車運転免許を取得済みであるか、令和6年3月31日(日)までに取得見込みの人(消防職はA・T限定を除く)
- ※3 大学院に入学できる人など、本市職員採用選考委員会が同等の資格があると認める人。
- ※4 資格・免許の取得見込みの人については、本市採用には当該資格試験の合格が必要となります。

実施要綱などの交付 9月4日(月)まで(土・日・祝日を除く、午前9時～午後5時30分) 人事課、金剛連絡所で交付
 ※消防職は市消防本部消防総務課でも交付します。

申し込み 次の①と②両方の手続きをしてください

①8月30日(水)までに、市ウェブサイトの「採用資格試験エントリーフォーム」に必要事項を入力し、エントリーしてください。

②申込書に必要事項を記入し、8月14日(月)～9月4日(月)(土・日・曜日を除く、午前9時～午後5時30分)に、消防職以外の職種は人事課、消防職は市消防本部消防総務課へ提出(郵送可。8月30日(水)の消印有効)

※テストセンター方式での試験となります。試験方法など詳しくは、実施要綱や市ウェブサイト(人事課のページ)をご覧ください。

※性別は問いません。また、日本国籍を有しない人も受験できますが、従事できる職務に制限があります。



第7回富田林市 耐震セミナー

住まいの耐震・リフォームの講演会と相談会

大規模な地震に備えるため、住まいの耐震化は急務の課題です。耐震化・リフォームをお考えの人はぜひご参加ください。

とき・内容 8月25日(金)、午前10時30分～正午Ⅱ講演会、午前9時30分～10時15分、正午～午後1時Ⅱ個別相談会

ところ レインボーホール(市民会館)

定員 50人 **参加費** 無料

申し込み いずれも8月7日(月)、NPO法人「人・家・街安全支援機構」☎0120(263)150へ(申し込み先着順)

環境にやさしいまちづくり

住宅用脱炭素化機器等導入 促進助成金の募集開始



補助対象設備	規格など	補助金額
太陽光発電システム	住宅の屋根などへの設置に適した、太陽電池の最大出力が10kW未満のもの	1機3万円まで
家庭用燃料電池	(一社)燃料電池普及促進協会が家庭用燃料電池システムとして指定している機器	1機3万円まで
リチウムイオン電池	定置型であり、蓄電容量が1kWh以上、且つ日本産業規格、またはこれと同等であると市長が認める規格に適合しているもの	1機3万円まで

本市では、地球温暖化防止と未来に向けたたまちづくりを推進するため、市内に自らが所有または居住する住宅などに、上記設備を設置した経費の一部を補助しています。

補助対象設備・補助金額

上表のとおり

対象者

■自らが所有または居住する市内の住宅(集合住宅を除く)に対象設備を設置した人(対象設備を設置する住宅が補助対象者の所有でない場合は、所有者の設置承諾を得てください)

■市内に、対象設備付き住宅を購入した人

※いずれも令和5年4月1日から令和6年3月31日(日)までに対象設備を設置した人に限ります。

※いずれも未使用品で、自己

所有の設備に限ります(リース契約品は不可)。
※いずれも市税の滞納がない人に限ります。

申し込み 令和6年4月1日

(月)・土・日曜日、祝日を除く

午前9時から午後5時30分)までに申込用紙に必要事項を記入の上、必要書類を添付して環境衛生課(内線

139、171)へ持参

※郵送での受付はできません。

※必要書類、その他詳しくは、申込要領をご覧ください。

※申込用紙および申込要領は

環境衛生課窓口で配布(市ウェブサイト(環境衛生課のページ)からダウンロードも

できます)。

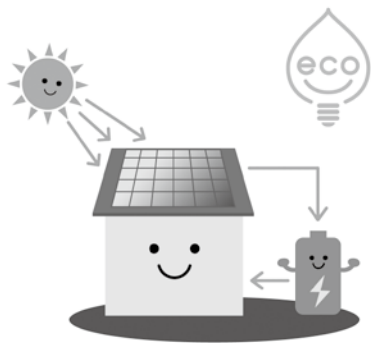

指定管理者を公募します

本市では、公の施設の管理運営に当たり、サービスの向上や効率的な運営を図るため、指定管理者制度を導入いたします。

このたび、左記施設について、次のとおり指定管理者を公募します。

対象施設 富田林市営住宅

対象期間 令和6年4月1日

(月) 令和11年3月31日(土)
※申し込み方法など詳しくは、市ウェブサイト(住宅政策課のページ)をご覧ください。
お問い合わせください。
437) 固住宅政策課(内線436、



ひとり親家庭の親などのための就業支援講習会

■パソコン初級(ワード基礎とエクセル3級)

とき 10月22日~12月17日の毎週日曜日(ただし、11月12日は除く)、午前10時~午後4時(全8回)

ところ 高槻市立総合市民交流センター(クロスパル高槻)(高槻市紺屋町1の2)

定員 25人 **受講料** 8000円

申し込み 9月22日(金)(必着)までに、同センターホームページの登録フォームまたは往復はがきに、講座名、住所、氏名(ふりがな)、年齢、職業、電話番号、志望動機、過去に同センターで受講した講座、Wi-Fi環境の有無、保育希望者は子どもの氏名・年齢(対象は2歳から就学前まで)を記入し、〒537-0025大阪市東成区中道一丁目3の59 府立母子・父子福祉センター(☎06(6748)0263)へ(申し込み多数の場合抽選)

※詳しくは、同センターホームページ[<https://www.osakafu-boshiren.jp/>]をご覧ください。

マイナンバーカード ちよっとそこで作ってみませんか？ キャンペーン



市内各所にマイナンバーカードの申請を受け付けする特設会場を設置します。

会場では申請書の書き方から写真撮影(無料)までサポートを受けながら、安心して申請できます。

また、会場が必要書類の提出や本人確認ができた人に限り、できあがったマイナンバーカードを本人限定受取郵便で受け取ることができます。ご近所で、ぜひこの機会にご申請ください。

本人確認書類	
A 1点	運転免許証・運転経歴証明書・パスポート・住民基本台帳カード・在留カード・障がい者手帳など
B 2点	健康保険証・介護保険証・年金手帳・母子健康手帳・各種医療受給者証(子ども医療証・高齢受給者証等)・預金通帳・学生証など

とき・ところ 下表のとおり

対象者 市内在住の人

持ち物 本人確認書類(左上記の本人確認書類Aから1点 またはBから2点)

※15歳未満の人または成年被後見人の場合は、本人確認書類に加えて、法定代理人の本人確認書類(左上記Aから1点またはBから2点)、代理権の確認書類(戸籍謄本・登記事項証明書など)が必要です。

※次のいずれかをお持ちいただくと、スムーズに手続きができます。

- ・「通知カード」または「個人番号通知書」
- ・申請書ID付きの個人番号カード交付申請書

※住民基本台帳カードを持っている人は、申請時に返却が必要です。持参ください。

費用 無料

岡市民窓口課(内線131)

ところ	とき・受付時間	ところ	とき・受付時間
中央公民館・図書館 1階玄関ロビー	8月31日(休)、9月8日(金)、22日(金)、 午後0時45分～4時30分	けあばる 1階ロビー	9月1日(金)、12日(火)、27日(水)、午後 1時～4時30分
金剛公民館 2階談話室	9月5日(火)、15日(金)、28日(休)、午後 0時45分～4時30分	総合福祉会館 1階玄関ホール	9月4日(月)、13日(水)、10月2日(月)、 午後1時～4時30分
東公民館 1階第2講座室	9月6日(水)、20日(水)、10月3日(火)、 午後1時35分～4時30分	市民総合体育館 1階ロビー	8月30日(水)、9月19日(火)、25日(月)、 午後0時45分～4時30分
かがりの郷 2階講座室5	9月7日(木)、14日(水)、26日(火)、午後 1時30分～4時30分	レインボーホール(市民会館) 2階会議室3	9月11日(月)、21日(水)、29日(金)、午後 1時30分～4時30分

※いずれも当日直接会場へ。各施設への問い合わせはご遠慮ください。

成人用肺炎球菌 予防接種

～65歳以上で同予防接種
を初めて受ける人に公費助
成を実施しています～

本市では、65歳以上で接種を希望する人に公費助成をしています。なお、本市による公費助成は生涯に一度限りです。

対象者 接種日に本市に住民登録をしており、これまで公費助成を受けて接種したことがなく、次の①～③のいずれかを満たす人

- ① 国が指定する定期接種の対象者(下表参照)
- ② 満60歳以上65歳未満の人で、心臓、腎臓もしくは呼吸器の機能またはヒト免疫不全ウイルス(HIV)により免疫機能に障がいをする人(身体障がい者手帳1級を有する人または同程度の障がいがある人)
- ③ 満65歳以上で①以外の人

費用 3,000円

※生活保護世帯の人で、①の人は生涯に一度限り無料で受けることができますので、接種前にお問い合わせください。

※接種前に保健センターにご連絡ください。直接医療機関に行っても助成を受けることはできません。

申し込み 保健センター(☎28)5520へ(下図からも申し込みできます)

※申込者に予診票と実施医療機関一覧表を送付しますので、予診票が届きましたら、希望する実施医療機関に予約してください。



◆定期接種の対象者

昭和33年4月2日～昭和34年4月1日生まれ
昭和28年4月2日～昭和29年4月1日生まれ
昭和23年4月2日～昭和24年4月1日生まれ
昭和18年4月2日～昭和19年4月1日生まれ
昭和13年4月2日～昭和14年4月1日生まれ
昭和8年4月2日～昭和9年4月1日生まれ
昭和3年4月2日～昭和4年4月1日生まれ
大正12年4月2日～大正13年4月1日生まれ

第39回平和を考える戦争展～今もつづく、戦争の影響～

とき 8月11日(祝)～13日(日)、午前9時～午後5時
ところ レインボーホール(市民会館) 中ホール・大会議室
入場料 無料(当日、直接会場へ)
固人權・市民協働課(内線474)



■企画展① 中国残留邦人の歴史と今も残る影響

戦後、さまざまな原因で日本に帰ることが出来ず、中国で暮らし続けることとなった「中国残留邦人」。同企画展では残留邦人の方々の歩みを、パネルと映像で追っていきます。

■企画展② なぜ戦争が起こるのか～SDGsの視点から考える～

世界各地で今も続く戦争。「なぜその戦争が起こったのか。なぜ戦争はしてはいけないのか。」を、環境や資源などの問題を通して考えます。市でのSDGsの取組を通じた視点から、私たちに出来ることを考えます。

■いまこそ平和を考えよう～ウクライナのために私たちができること～

ロシアによるウクライナ侵攻が始まって1年以上が経ちましたが、状況は一向に収束の気配を見せていません。

ウクライナ情勢についての解説や、市としてのウクライナ支援に関する取組も紹介します。

■定例展①「大阪大空襲・戦時下の富田林」

■定例展②「ヒロシマ・ナガサキ」

■小学生非核・平和ポスター

市内の小学5年生が平和への願いを込めて描いた非核・平和ポスターを展示します。

■市被ばく体験絵本事業の紹介

■メッセージキャンバス、ピースアクセサリ作り、平和を考えるクイズラリー、広島に届ける折り鶴作りなど

■平和記念講演会

①中国残留邦人の歩んだ歴史

とき 8月12日(土)、午後2時～4時

講演 山崎 哲さん、神山 英子さん(中国残留邦人などの体験と労苦を伝える戦後世代の語り部)

②現代の紛争と、解決に導くために私たちができること

とき 8月13日(日)、午後2時～4時

講演 西谷 文和さん(フリージャーナリスト)

大会議室イベントプログラム	
とき	内容
12日	10:15 ヒーローショー
	10:35 マジックショー
	11:00 映画「SING」
	14:00 平和記念講演会①
13日	10:15 人形劇「おむすびころりん」「おしょうさんとこぼうず」
	11:15 映画「SINGネクストステージ」
	14:00 平和記念講演会②

原爆死没者の慰霊と平和祈念の黙とうを

広島市と長崎市では、原爆死没者の冥福と世界恒久平和の実現を祈念するため、原爆が投下された時刻に1分間の黙とうをささげることになっています。また、8月15日は「戦没者を追悼し平和を祈念する日」です。これらの趣旨をご理解の上、それぞれのご家庭や職場などでも黙とうをお願いします。

・広島平和記念日 8月6日(日)、午前8時15分

・長崎平和の日 8月9日(水)、午前11時2分

・戦没者を追悼し平和を祈念する日 8月15日(火)、正午

固人權・市民協働課(内線472)

防災無線による 訓練放送を実施

国が主催する情報伝達訓練が全国の市町村において一斉に実施され、全国瞬時警報システム「Jアラート」を用いた訓練放送が市内に設置している防災無線から流れます。皆さんもこれを機会に、身を守るにはどうしたらよいか考え、その場で行動してみましよう。

とき 8月23日(水)、午前11時ごろ

※気象・地震活動の状況などによっては、訓練放送を中止することがあります。

●全国瞬時警報システム「Jアラート」とは?

地震や津波などで対処に時間的な余裕がない事態が発生した場合、通信衛星を用いて国(消防庁)から直接市町村などに情報を送信し、市町村の同報系防災行政無線を自動起動するなどして住民に緊急情報を瞬時に伝達するシステムのことです。

固人權管理室(内線9503)

●▼わが家のアイドル●▲



香川 璃帆ちゃん (1カ月)
我が家の初孫♡みんなを幸せ
にしてくれてありがとう♡



齊藤 叶愛ちゃん (7カ月)
いつもかのちゃんの笑顔で家
族は元気もらってるよ!



藤本 晴太ちゃん (3カ月)
よく寝てよく食べて大きく
なってね!



柳本 萌音ちゃん (4カ月)
かわいい萌音。世界一の笑顔♡
大好きだよ。



みんなの広場

宛先

住所・氏名(ふりがな)・電話番号	584-8511
常盤町1番1号	
富田林市役所都市魅力課	

わが家のアイドル(対象年齢は4歳未満、兄弟・姉妹と一緒に写っている写真でも可)は、写真に、メッセージ(20字程度)を添え、住所、保護者と子どもの名前(ふりがな)、撮影時の年齢(月齢)、電話番号を記入し、

封書で上記の宛先まで応募してください。

また、市ウェブサイトからもご応募いただけます。

なお、今応募した場合、掲載は約6カ月後になります。



寿 100歳おめでとう ございます!



木村 トシさん

短歌

地層 島村 さゆり選

秀歌II

人絶えし家にも季節めぐり来てつつじの花の
紅が燃ゆ 緑ヶ丘町 千葉 清子
《選評》人が住まなくなった家にも、毎年時
期を間違えず季節の花は咲く。つつじの花の
紅が燃ゆに力点がこめられて、読み手のイマ
ジネーションをかき立てる。初句から結句ま
で澁みなく詠われてさわやかな一首。

藍色の山の稜線曇かかりゆつくり流れ山肌見
ゆる 向陽台 嶋田 時子
拙きも三十一文字に挑みおり指おりひねる午
後の一時 五軒家 水原 ミヤ子
広島に夾竹桃はあの時も咲きしか熱き八月が
来る 若松町西 若葉 萌
ホームへと入り来る列車を辛うじて躲せし蝶
の羽ばたきを聞く 錦織南 山中 哲夫
健診の数値のよさに気が晴れてアイスを買
いにちよつと寄道 寺池台 渡邊 克己
かの人の出陣跡の山城は今日は竹林竹皮を脱
ぐ 甲田 奥宮 陽子
暮れそうで暮れない日昏れ初夏の雲は幾重の
シヨールを編みぬ 選者 詠

※9月号は「俳句」を掲載します(なお、応募は7月31日で締め切りしました)。

川柳・短歌・俳句は、それぞれ別のはがきで応募してください(1人各5点まで)。市内在住の人で未発表のものに限りです。作品の漢字や氏名には必ずフリガナをつけてください。
10月号の「川柳(宿題)空」は8月31日(木)、11月号の「短歌」は9月30日(土)、12月号の「俳句」は10月31日(火)までに応募(いずれも必着)してください。宛先は上記をご覧ください。

まちかど トピックス

6～7月



プールでいっぱい遊ぼう！

今年も、市民プール「アクアパークきらめき」は、たくさんのおともたちの笑顔であふれています。7月14日には、市立幼稚園の園児らがオープンに先立って同プールを訪れ、お友達と一緒に水の流れる滑り台を滑ったり、浮き輪を使って泳いだりしてはしゃいでいました。また、とつぴーが描かれた大きなバケツから滝のように流れ落ちる水しぶきに、大きな歓声を上げていました。なお、同プールは8月31日(木)までオープンしています。ぜひご来場ください。



どろリンピック開催！

6月14日、久野喜台小学校の5年生が田植え体験を行いました。素足で入る田んぼの感触に興奮しながらも、丁寧に苗を植えていました。

田植え体験が終わると、恒例となっている「どろリンピック」が開催され、苗を植える前の田んぼでかけっこをして汗を流しました。最後は先生も参加し、みんな泥だらけになりながらも、貴重な経験を楽しんでいました。

スタバで水彩画教室！？

6月16日、市民が芸術活動に親しむことなどを目的とした「まちかどミュージアム事業」の一環として、水彩画のワークショップがスターバックス（クロスモール富田林店）で開催されました。

参加者は水彩で海の生き物などを思い思いに台紙に描き、その台紙を使ったオリジナルのタンブラーで、自分が淹れたコーヒーの本格的な味を楽しんでいました。



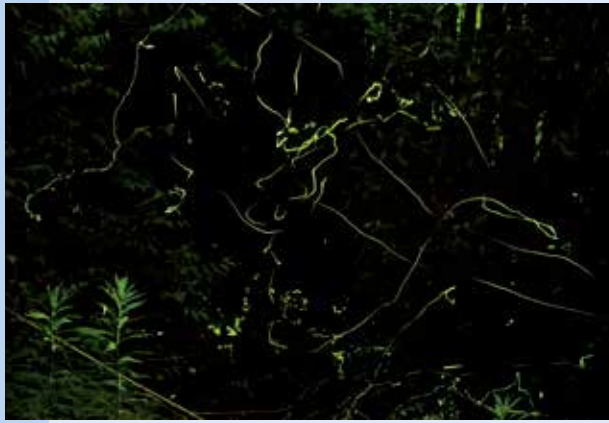

初夏の夜を彩るホタルの光



6月17日、東条地区でホタル鑑賞会の夕べが開催されました。

2月に東条ホタルを守る会の皆さんが中心となって放流したホタルの幼虫が成長し、幻想的な光で初夏の夜を彩っていました。初めて見るホタルの光に大喜びする子どもの姿なども見られ、訪れた人たちはホタルが奏でる光の饗宴^{きょうえん}を、時間が経つのも忘れて見入っていました。

みんなで一緒に河内音頭

6月20日、27日、すばるホールで河内音頭講習会が開催されました。

2日間で合計約100人が参加され、河内音頭保存会の皆さんの指導のもと、一緒に踊りながら実践的に河内音頭を覚えていました。

8月末ごろまで、市内各所で開催される予定の盆踊り本番に向けて、楽しみながらも、一生懸命練習されていました。



市民文化祭ダンスフェスティバル

7月1日、すばるホールで、市民文化祭ダンスフェスティバルが開催されました。

富田林ダンス連盟に所属するグループを中心に9団体の子どもから大人までが舞台上に立ち、日ごろの練習の成果を楽しそうに披露していました。

市民文化祭では、市民の皆さんの日ごろの文化活動の成果を披露する場として、作品展示、舞台発表などを開催しています。



日程表

富田林と近鉄展

7月8日～17日、きらめきファクトリーで、近鉄長野線（喜志・富田林間）上下線高架化を記念して、近鉄グループホールディングス株式会社のご協力のもと、歴代の列車や駅近辺などの古い写真や、鉄道プレート、鉄道模型、路線図、時刻表などの展示が行われました。

訪れた人々は、昔のことを思い出しながら、懐かしそうに展示を眺めていました。



暮らしに役立つ **税** の話 ⑤

え！電動キックボードって課税されるの？

皆さん、電動キックボードという乗り物をご存じですか。環境問題や渋滞緩和対策として、またワークスペースでの移動手段として近年注目されている次世代マイクロモビリティの一つです。実際に観光地や街なかで見かけたり、試乗会で実際に体験したりした人もいないのではないでしょうか。

さて、この電動キックボード、これまでは原動機付自転車、いわゆる原付バイクと同じ扱いだったのですが、7月1日より基準を満たせば「特定小型原動機付自転車」として、16歳以上であれば運転免許なしで公道を運転できるようになりました。

ここでは、新しく分類された特定小型原動機付自転車（いわゆる電動キックボード）に関する税金について簡単にお話しします。



大人の
租
税
教
室

■特定小型原動機付自転車として登録できるのは？

次の基準を満たす電動キックボードなどです。どれか一つでも基準から外れると特定小型原動機付自転車にはならないので、注意してください。逆に、基準さえ満たせば、座れるものや三輪、四輪のものでも特定小型原動機付自転車として登録できるということです。

車体の大きさ 長さ1.9mまで、幅0.6mまで

車体の構造 モーターの定格出力が0.60kWまで、最高時速20kmまで

■税額はどれくらい？

取得した翌年度から、年間2000円の軽自動車税（種別割）が課税されます。

■標識を交付してもらうには？

課税課で標識を交付していますので、販売証明書などの書類をもって、課税課で手続きをしてください。詳しくは市ウェブサイト（課税課の軽自動車税（種別割）のページ）をご覧ください。



課税課（内線110）



知ってもらいたいお家の情報

地震に備えを ～家の耐震を考えよう～

■西日本は地震の活動期

南海トラフ地震は、おおむね100～150年間隔で繰り返し発生してきた大地震です。

前回の南海トラフ地震（昭和南海地震（1946年））から約80年が経過した現在では、次の南海トラフ地震発生の切迫性が高まっています。

地震の活動期に入ったといわれている今、いつ大地震が発生しても不思議ではありません。

■地震対策の必要性

昭和56年5月31日以前に建築された住宅は、古い耐震基準のため、震度6以上の大地震が発生した場合、倒壊する可能性が高いと言われています。

ただ危ないと言われても、具体的にどうすれば良いかわからない人は、地震対策の第一歩として、家の耐震性を調べる耐震診断から始めましょう。

■耐震診断ってどんなこと？

耐震診断とは、知識を有した建築士が、家の状態を調べて、地震に耐えられるかを確認することです。

現地調査では、屋根裏や床下に入り、普段見えない筋交いや雨漏り・蟻害などで傷んでいる木材の有無などを約2時間かけて確認します。

気になっている外壁のひびも、確認できる範囲で調査し、家の劣化状態と壁などの配置バランスから、耐震診断結果を報告書にまとめます。

まさに「家の健康診断」であり、診断結果から、耐震工事をする場合のおおむねの工事内容や費用などを知ることができます。



■補助金の活用

昭和56年以前に建築された木造住宅は、市から補助金が受けられるため、5000円程度（大きさ、築年数により増減あり）で耐震診断を受けることができます。

ご自身の健康診断を受けるように、まずは、気軽に耐震診断を受けてみてはどうでしょうか。

住宅政策課（内線438）

連載サロン

みんなで乗って守り育てよう



●富田林市内を運行する地域公共交通について

地域公共交通とは、地域住民の日常生活における移動などのために利用される鉄道や路線バス、タクシーなどをいいます。市内には、鉄道は近鉄長野線と南海高野線、路線バスは南海バス、近鉄バス、金剛バス、およびレインボーバス、タクシーは大阪第一交通と近鉄タクシーが運行しています。

●大阪第一交通のタクシーについて

市内を運行する地域公共交通のなかで、今回は大阪第一交通が運行するタクシーを紹介します。

大阪第一交通は、本市だけではなく、近隣市町村でも運行されているエリアがあります。また、乗車には、鉄道の駅前ロータリーで乗車する方法や、電話で配車する方法に加え、携帯アプリを使っての配車も可能です。運賃の支払いには、現金だけでなくクレジットカードや電子マネーなどの支払方法が利用できます。

大阪第一交通で勤務している人にお話を聞きました

運行でどのようなことに気を付けていますか？

お客様に安心して乗車いただくために、第一交通産業グループでは主に「乗務員の衛生管理」と「タクシー車内の環境」の2点において、新型コロナウイルス対策を実施しています。乗務員の衛生管理は、入社・退社時の検温の徹底やマスク着用およびうがい、消毒、手洗いを徹底しています。また、タクシー車内ではこまめな車内換気や消毒はもちろんのこと、ウイルスの不活性および除菌効果が期待できるオゾン発生装置を全車設置しています。これらの対策によってお客様をお迎えいたします。

利用者へのメッセージを

いつも第一交通をご利用いただきまして誠にありがとうございます。第一交通では安全・快適・迅速にサービスを提供するとともに、地域に密着した「総合生活産業」として、妊娠中や子育て中のお母さんを応援するママサポートタクシーや運転免許証を自主返納された高齢者を支援する65歳以上運転免許証返納割引などのサービスを提供しております。これからも地域により密着したサービスを提供し、タクシー事業を通じて市民の皆様へ貢献していきたいと考えております。

道路交通課（内線416）

「あたり前」の社会に

昨年4月、奈良県の踏切で、視覚障がいのある女性が電車と接触し死亡するという事故が起きました。このような事故が二度と起こらないよう、踏切内に誘導の点字ブロックの設置が進められています。今年6月には視覚障がい者向けに、誘導点字ブロックの現地体験会が開かれました。参加者は、「一般の道路と踏切を区別することが難しかった」などの率直な意見を話されたそうです。奈良県では、今後も当事者からの意見を参考にしながら、設置箇所を増やす方向で計画を進めていくということでした。大阪府でも同様の取組みが始まっており、ぜひ、早急に日本全国で導入して欲しいと実感しました。

最近、このような視覚に障がいのある人が安心・安全に生活できるような新しい取組みについてのニュースが、たくさん取り上げられています。国土交通省は災害リスクを地図上に表示するハザードマップポータルサイトを刷新し、文章を音声で読み上げるソフトに対応させました。他にも、茨城県つくば市では、視覚障がいのある人がバスと電車の乗り換

えをスムーズにできるよう、スマートフォンの音声でバスターミナルから駅ホームまで誘導するアプリの実証検証が行われたそうです。

明
日
を
め
ざ
し
て

しかし一方で、視覚障がいのある人を対象にした全国団体によるアンケートによると、スマートフォンやパソコンなどデジタル機器の利用に関してのスキル面で困っていると回答した人は26.8%、やや困っているの41.6%と合わせて計68.4%の人が困難を感じているという結果が出たそうです。デジタル化が進む中、それらを使えるようにする支援のあり方が新たな課題になってくると思われました。

本市の小中学校では、アイマスク体験や盲導犬の訓練をしている人の話を聞くなど視覚障がいについての理解を深める学習を行っています。設備や制度を整えることは必要ですが、私たち一人一人が自分にできることは何かを知り、それを実行することも大切です。困ったときをお願いをしたり、何か困っていないかと声を掛けたりすることが、全ての人にとって「あたり前」になる社会をつくっていききたいものです。

教育指導室（内線364）

保健医療

明記のないものは費用無料。問い合わせ、申し込みは、保健センター ☎(28)5520・FAX(29)7760 へ。実施医療機関やその他の検診は4月号広報に折り込みの「令和5年度保健事業案内」または市ウェブサイトをご覧ください。



新堂診療所でがんミニドックが受けられます

④9月30日(土)

場新堂診療所(若松町一丁目19の10)

☑胃がん・肺がん・大腸がん検診

☑市内在住で満40歳以上の人

※保健センターでの「がんミニドック」や済生会富田林病院での「セット健診」、同診療所での「肺がん検診」、市が委託する医療機関での「大腸がん検診」や「胃内視鏡検診」を今年度すでに受診した人は受けることができません。

☑保健センターへ(電話申し込み可)

20・30歳代の健診

職場などで健診を受ける機会のない人を対象に、健康診査と骨密度検査をセットにした健診を実施します。

④令和6年3月31日(日)まで

☑問診、身体計測、血圧測定、血液検査、尿検査、診察、骨密度検査

☑本市に住民登録をしている人で、健診日に満20・25・30・35～39歳の人(昭和59年3月31日以前に生まれた人および妊娠中の人は対象外) ※骨密度検査は健診日に満20・25・30・35歳の女性のみ。

☑右図より、保健センターへ(電話申し込み可)



食中毒にご注意を

食中毒は飲食店などでの食事だけでなく、家庭内で調理した食事でも発生しています。さらに高温多湿な夏場は細菌による食中毒が多く発生することもあり、家庭内でも注意が必要です。下記の「食中毒予防の3原則」を徹底して、食中毒を予防しましょう。

【食中毒予防の3原則】

①つけない(清潔にする)

こまめに手を洗いましょう。包丁、まな板などの調理器具は食材ごとに洗浄、使い分けなどの工夫をしましょう。

②ふやさない(適切な温度で保存する)

食品を保存する場合は冷蔵10℃以下、冷凍-15℃以下に維持しましょう。

③やっつける(加熱する)

加熱調理する食品は中心まで十分に加熱しましょう。

☑富田林保健所衛生課 ☎(23)2682

献血にご協力を

④8月12日(土)、午前10時～午後4時30分、8月13日(日)、午前10時～午後4時

場エコール・ロゼ

※献血を受けていただける条件など詳しくは、お問い合わせください。

☑市献血推進協議会 ☎(25)8261

がん検診 (費用は無料、電話予約可)			
種別	対象者	内容	日程など
胃がん	40歳以上 (年度内に1回)	問診、胃部エックス線検査	とき 日程は、4月号広報に折り込みの「令和5年度保健事業案内」に記載 ※市ウェブサイトでもご覧いただけます。 ところ 保健センターまたは実施医療機関 申し込み 保健センターまたは実施医療機関へ(申し込み先着順、電話申し込み可) ※詳しくは、保健センターへお問い合わせください。 ※保健センターで実施しているがん検診は、右図からも申し込みできます。
	50歳以上2年に1回 (昭和48年以前の偶数年生まれの人)	問診、胃内視鏡検査	
肺がん (結核健診含む)	40歳以上 (年度内に1回)	問診、胸部エックス線検査	とき 日程は、4月号広報に折り込みの「令和5年度保健事業案内」に記載 ※市ウェブサイトでもご覧いただけます。 ところ 保健センターまたは実施医療機関 申し込み 保健センターまたは実施医療機関へ(申し込み先着順、電話申し込み可) ※詳しくは、保健センターへお問い合わせください。 ※保健センターで実施しているがん検診は、右図からも申し込みできます。
大腸がん		問診、便潜血反応検査	
乳がん	40歳以上2年に1回 (昭和58年以前の偶数年生まれの人)	問診、マンモグラフィ検査 (乳房エックス線検査)	
子宮頸がん	20歳以上2年に1回 (昭和の偶数年生まれの人、または平成15年以前の奇数年生まれの人)	問診、視診、内診、 頸部細胞診	

済生会富田林病院の案内

詳しくは、同病院 ☎(29)1121 にお問い合わせください(月～金曜日(祝日は除く)、午前9時～午後5時)

皮膚がん検診	とき 8/16(水)、午後2時～4時30分	内容 皮膚がんを心配している人のための、皮膚科専門医の視診による検診	費用 無料(予約制)
女性専用外来	とき 8/17(木)、午後1時～3時30分	内容 「気になる症状があるけれど受診する科目が分からない」「男性医師だと恥ずかしくて聞けない」など診察や治療の相談について女性医師が担当します ※診療時間は1人当たり25分程度。	定員 6人 費用 有料(予約制)
ベビー マッサージ教室	とき 8/18(金)、午前10時30分～11時30分、午後1時～2時	内容 赤ちゃんとのふれあい、スキンシップの方法	定員 各6組 費用 700円 申し込み 8/7(月)～、同病院へ(申し込み先着順)

富田林保健所の案内

富田林保健所では「エイズに関する相談」、「医療機関に関する相談」、「こころの健康相談」、「エイズ抗体検査」、「梅毒血清反応検査」、「クラミジア抗原検査」、「腸内細菌検査」、「ぎょう虫卵検査」、「飲用水・井戸水検査」、「骨髄バンクドナー登録」などを実施しています。詳しくは同保健所 ☎(23)2681 にお問い合わせいただくか、ホームページをご覧ください。

今年度の実施医療機関での予防接種

※実施医療機関は、4月号広報に折り込みの「令和5年度保健事業案内」に記載しています。

ヒブ・小児用肺炎球菌・四種混合(DPT-IPV) 初回接種は生後2カ月～	BCG 生後5カ月～8カ月未満	
ロタウイルス 生後2カ月～(初回接種は生後14週6日までに)	二種混合(DT) 11歳・12歳	
水痘(水ぼうそう) 1歳になったらすぐ、1回目終了後、6カ月～1年あけて		
麻疹風疹混合(MR) 1期=1歳になったらすぐ、2期=令和5年4月1日以降にすぐ ※2期は平成29年4月2日～30年4月1日生まれの人が対象です。		
日本脳炎 1期=3歳～7歳6カ月未満、2期=9歳～12歳 ※平成19年4月1日以前生まれの人(ただし、接種時に20歳未満の人)で、未接種および不足分がある人も定期接種として受けられます。		
ヒトパピローマウイルス(HPV) ※子宮頸がん予防 定期予防接種対象=平成19年4月2日～24年4月1日生まれの女子 キャッチアップ接種(経過措置) =積極的な勧奨を差し控えている期間中に定期接種の対象であった平成9年4月2日～19年4月1日生まれの女子		
B型肝炎 生後2カ月、生後3カ月、生後7～8カ月(初回接種から20週以降) ※予診票は医療機関に備え付けています。		

㊟=とき、㊦=ところ、㊧=内容、㊨=対象者、㊩=定員、㊪=費用、㊫=持ち物、㊬=申し込み、㊭=問い合わせ

保健医療

子育て

相談

くらし

ゆとり



講座・催し

ペアレント・トレーニング説明会

グループワークを通じて発達障がいなどのある子どもを理解し、適切な関わり方を学ぶことで、子どもの行動変容に繋げていくプログラムです。

㊟9月16日(土)、午前10時～11時45分
場すばるホール

㊨発達遅れなどが気になる未就学児の保護者・支援者

㊩30人 ㊪無料

㊬9月15日(金)までに、右図の申し込みフォームへ(申し込み多数の場合抽選)



㊭NPO法人COLORS佐藤さん [☎090(8270)9074]

マタニティ講座～マタニティロゼット・センサーボトル作り～

妊婦さん同士で楽しくお話ししながら、

マタニティマークの

デコレーションや、



赤ちゃんのおもちゃを作りませんか。

㊟9月12日(火)、午後1時～2時

場保健センター

㊨市内在住で妊娠中の人

㊩8人 ㊪無料

㊬8月25日(金)～9月11日(月)に、電話で、若葉保育園 [☎(24)3308]

へ(申し込み先着順)

子どもの心を育てる絵本講座

子どもと絵本の出会い方や読み聞かせを実践する楽しさを学び、子育てに活かしてみませんか。

㊟9月8日(金)、22日(金)、29日(金)、午後2時～3時30分(全3回)

場金剛図書館

㊩15人 ㊪無料

㊬8月8日(火)、午前10時～、金剛図書館へ(申し込み先着順、電話申し込み可)

夏休みとしゃかんリサイクル工作～うごかしてあそぼう!～

㊟①8月23日(水)、②25日(金)、いずれも午後2時～3時30分

場①金剛図書館、②中央図書館

㊨おもちゃ作りなど ㊩4歳～小学生

※小学生未満は保護者同伴。

㊩各20人 ㊪無料

㊫はさみ、ペットボトル1個、ペットボトルのふた1個、1ℓの飲料紙パック3個、持っている人は色えんぴつ

㊬8月6日(日)、午前10時～、①は金剛図書館、②は中央図書館へ(申し込み先着順、電話申し込み可)

※同工作をお手伝いしていただけるボランティアも募集しています。ボランティアとして参加していただくには、8月17日(木)、午後1時30分～3時に金剛図書館で開催する研修に参加する必要があります(申し込みは、8月6日(日)、午前10時～、金剛図書館へ(申し込み先着順、電話申し込み可))。



教育

夜間の中学校で勉強しませんか(生徒募集)

さまざまな事情で義務教育を修了できなかった人や実質的に十分な教育を受けられないまま中学校を卒業した人のために、夜間学級を開いています(大阪市、東大阪市、八尾市、守口市、堺市、豊中市、岸和田市)。

15歳以上の人が入学でき、授業料はいりません。外国籍の人でも入学できます。また、高校進学のための中学校の卒業証書がもらえます。

㊭教育指導室(内線363、364)

保健センター [☎(28)5520] での健診

いずれも、健診日の約1カ月前に個別通知で案内します。詳しくは、通知をご覧ください。※健診には必ず予約が必要です。転入などで個別通知が届かない場合や、個別通知でお知らせした日程を変更したい場合は、保健センターへお問い合わせください。

乳幼児健診

4カ月児健診=8月18日(金)、1歳7カ月児健診=8月17日(木)、3歳6カ月児健診=8月16日(水)

2歳6カ月児歯科健診(希望者にフッ素塗布)

8月3日(水)、24日(木)

病気など、いざというときの連絡先

休日急病診療

診療日 日曜日、祝日、年末年始
市立休日診療所 [☎(28)1333]

①内科 午前9時～11時30分、午後1時～3時30分

②歯科 午前9時～11時30分
済生会富田林病院 [☎(29)1121]

小児科(中学生まで)

受付時間 午前9時～11時30分、午後1時～3時30分

市民向け病院案内

専用ダイヤル

[☎(23)9919]

●病院案内(24時間)

●小児夜間救急(午後8時～

翌朝8時(土、日曜日・祝日、年末年始は午後4時～)、中学生までの子どもの急病について)

※直接、病院へ行っても受診できません。

救急安心センター

おおさか

救急医療相談窓口 [☎#7119]

1P電話・ダイヤル回線

[☎06(6582)7119]

病院に行くか救急車を呼ぶか

迷ったときは相談を

(看護師が医師の支援体制のもと、24時間、病気・ケガなどの相談に応じます)

小児救急電話相談

電話相談 [☎#8000]

1P電話・ダイヤル回線

[☎06(6765)3650]

午後7時～翌朝8時、子どもの急病についての相談

緊急時は迷わず、

119番へ!

㊦=とき、㊧=ところ、㊨=内容、㊩=対象者、㊪=定員、㊫=費用、㊬=持ち物、㊭=申し込み、㊮=問い合わせ

梅の里こども園内 子育て支援センターの催し

- ①あおぞら保育（手作りおもちゃ）
 ㊦8月16日(水)、午前10時～11時30分（午前10時30分まで受け付け）
 ㊧梅の里南自治会東集会所（梅の里一丁目22の21）
 ㊩就学前の子どもと保護者
 ②講座「うたっておどってばんぱかばーん！」
 ㊦8月17日(木)、午前10時～11時30分
 ㊩就学前の子どもと保護者 定10組
 ③バースデーイベント
 ㊦9月11日(月)、午前10時～11時30分
 ㊩7・8・9月生まれの子どもの保護者
 ㊭①は当日直接会場へ、②は8月7日(月)～15日(火)、③は8月7日(月)～9月9日(土)に、同センター【☎(23)4555】へ（申し込み先着順）

親と子が楽しむ絵本の会～見つけよう！お気に入りの絵本～

- ㊦9月28日(木)、午前10時30分～11時30分 ㊧児童館
 ㊩絵本の読み聞かせ、手遊び、体遊び
 ㊩1・2歳児と保護者
 定13組 ㊫無料
 ㊭8月29日(火)～9月6日(水)に、児童館へ（申し込み多数の場合抽選、電話申し込み可）
 ※右図からも申し込み可。



じどうかんであそぼう「宝探しゲームとセンサーボトルづくり」

- ㊦9月9日(土)、午後1時30分～3時
 ㊧児童館
 ㊩3歳～小学生（保護者の参加も可）
 ※就学前の子どもは保護者同伴。
 ※いずれかが市内在住・在勤・在学の人に限りです。
 定15人程度 ㊫1人50円
 ㊭8月21日(月)までに、児童館へ（申し込み多数の場合抽選、電話申し込み可）
 ※右図からも申し込み可。



学生とあそぼう キッズ体操 in かがりの郷

- 幼児教育の学生と色々な運動遊びを一緒に楽しみましょう。
 ㊦9月9日(土)、16日(土)、午前10時30分～11時30分（全2回）
 ㊧かがりの郷
 ㊩市内在住の就学前の子どもと保護者
 定15組 ㊫各200円
 ㊬飲み物、動きやすい靴
 ㊭8月9日(水)、午前9時30分～、かがりの郷へ（申し込み先着順、電話申し込み可）

児童館親子ふれあい事業

- ①親子でドレミ講座
 ㊦9月29日(金)、10月6日(金)、午前10時～11時30分（全2回）

児童館

- ㊩市内在住の就学前の子どもと保護者
 定6組 ㊫無料
 ㊬飲み物（必要に応じて子どもの着替え）
 ②アロマ講座
 ㊦9月19日(火)、26日(火)、10月3日(火)、午前10時～11時30分（全3回）
 ㊧児童館
 ㊩市内在住・在勤で、18歳以下の子どものいる保護者 定12組 ※託児あり
 ㊫各500円（材料費） ㊬飲み物
 ㊭①は8月23日(水)～30日(水)に、②は16日(水)～25日(金)に、児童館へ（申し込み多数の場合抽選、電話申し込み可）
 ※下図からも申し込み可。



▲親子でドレミ講座

▲アロマ講座

子育て支援事業（園庭開放など）

本市では、皆さんの子育てをサポートするため、下記の施設でさまざまな事業を実施していますので、気軽にご利用ください。
 ※開催日時・内容など詳しくは、子育て応援サイトTonTonの「子育てを楽しみたい」の「園庭開放等に関する案内」のページをご覧ください（右図から、スマートフォン対応サイトへアクセスできます）。または、市ウェブサイトからもご覧いただけます。
 ㊮こども未来室（内線205）または各施設へ



保育施設（園庭開放、お誕生日会など） 親子で遊ぶことができます。 ※要予約。 富田林保育園 ☎(23)3941 彼方保育園 ☎(33)3943 大伴保育園 ☎(23)6579 若葉保育園 ☎(24)3308 金剛保育園 ☎(29)1474 金剛東保育園 ☎(29)1600 菊水保育園 ☎(29)3837 葛城保育園 ☎(29)9211 常德保育園 ☎(25)3561 富貴の里保育園 ☎(28)7364 ふれんど保育園 ☎(26)3571 ともっち保育園 ☎(28)1584 みどり保育園 ☎(24)4190 げんき桜保育園 ☎(69)8875 K o t o n a ☎(69)7507 ※市立保育園では、月～土曜日（祝日、年末年始は除く）、午前10時～午後4時に、電話相談を実施。			
幼稚園（園庭開放など） さまざまな子育て支援事業を実施しています。 富田林幼稚園 ☎(24)3301 新堂幼稚園 ☎(24)3302 喜志幼稚園 ☎(24)3303 大伴幼稚園 ☎(24)3304 彼方幼稚園 ☎(35)1191 錦郡幼稚園 ☎(24)3306 川西幼稚園 ☎(24)3307 青葉丘幼稚園 ☎072(365)0415 伏山台幼稚園 ☎(28)4107 津ヶ山台幼稚園 ☎(28)6767 P L 学園幼稚園 ☎(24)5135 しろがね幼稚園 ☎(25)7600 東金剛幼稚園 ☎(28)0330 平成幼稚園 ☎(28)2220 荻大付属金剛幼稚園 ☎(29)1402			
認定こども園（園庭開放など） さまざまな子育て支援事業を実施しています。 梅の里こども園 ☎(23)4555 寺池台こども園 ☎(69)7752 葵音つばさこども園 ☎(40)0283 げんき桜こども園 ☎(68)7018 くみの木こども園 ☎(23)8827 宙保育園 ☎(70)7780			
子育て支援センター（園庭・室内開放、子育て講座など） 親子で活動したり、交流したりできます。 ①富貴の里保育園内 ☎(28)7364 ②梅の里こども園内 ☎(23)4555 ※月～土曜日（祝日、年末年始は除く）、①は午前9時～午後5時、②は午前10時～午後5時に、電話相談を実施。			
幼児教育センター（園庭・室内開放、子育て相談など） 親子で遊んだり、交流したりできます。 第1 幼児教育センター（富田林幼稚園内） ☎(24)9968 第2 幼児教育センター（青葉丘幼稚園内） ☎072(365)1511 ※月・火・木・金曜日は午前9時～午後4時45分に、水曜日は午前9時～正午に、室内開放を実施（いずれも祝日、年末年始は除く）。			
つどいの広場 親子が気軽に集い、交流します。育児相談もできます。 ふらっとスペース金剛（寺池台） ☎(29)5227 月～土曜日（第3火曜日は除く） ※レインボーホール＝月・金・土曜日、かがりの郷＝火～木曜日（祝日は除く）、すばるホール＝水～金曜日も開設 ※年末年始は、各施設にお問い合わせください。 ネットワークすこやか（須賀） ☎(56)5540 月～土曜日 ※グリーンピア東条＝毎週火・木・金曜日も開設 ※いずれも祝日は除く。年末年始は、各施設にお問い合わせください。 ひだまり（向陽台） ☎(70)7400 月～木曜日（祝日、年末年始は除く）			
保育室「の～んびりん」 親子で遊んだり、交流したりする場としてご利用いただけます。 児童館 ☎(25)0666 月～金曜日、第1土曜日（午前、祝日、年末年始は除く）			
「ファミリー・サポート・センター」 依頼会員として登録された人に、援助者を紹介します。 ※仕事や用事で子どもの面倒を見られないときにその人に援助を依頼できます。また、援助して下さる人も募集しています。 問い合わせ こども未来室（内線283）			



児童福祉

児童扶養手当現況届・特別児童扶養手当所得状況届

児童扶養手当または特別児童扶養手当を受給している人は、毎年8月に現況届（特別児童扶養手当は所得状況届）を提出していただく必要があります。

受給資格者には通知書を送りますので、児童扶養手当の現況届は8月1日(火)～31日(木)、特別児童扶養手当の所得状況届は8月10日(木)～9月11日(月)（いずれも土・日曜日、祝日を除く午前9時～午後5時30分）に、通知書に記載の場所へ提出してください。

※なお、8月26日(土)、27日(日)（いずれも午前9時～午後5時30分）は、市役所地下903会議室で受け付けます。

※期間内に提出のないときは、受給できなくなる場合がありますのでご注意ください。

■児童扶養手当とは

父母の婚姻の解消などで、父または母と生計を共にできない児童や、父または母が重度の障がいの状態にある児童などが、監護される家庭の生活の安定と自立の促進に寄与するとともに、児童の健全な育成を図ることを目的として支給されます。対象となるのは、18歳に達する日以降の最初の3月31日までの児童です。

■特別児童扶養手当とは

20歳未満で重い障がいのある児童を家庭で監護している父母、あるいは父母に代わってその児童を養育している人に対し、児童の福祉の増進を図ることを目的として支給されます。

※いずれの手当も、新規の申請を随時受け付けています。

園こども未来室（内線203、283）

里親相談会

① 8月11日(祝)、午前10時～午後3時
場 レインボーホール（市民会館）

定 10組 料 無料

② 8月7日(月)～、電話で、高鷲学園with里親【☎072(959)2202】へ（申し込み先着順）

さとおやひろげる DAY

施設出身者や家庭養育を研究している大学教授を招き、社会的養護や里親制度に関するイベントを開催します。子どもも楽しめるイベントや個別相談のブースもあります。

① 8月17日(木)、午前10時30分～午後4時

場 らぼーと堺1階スタジアムコート（堺市美原区黒山22の1）

料 無料（当日直接会場へ）

② 高鷲学園with里親【☎072(959)2202・✉withsatooya@takawashigakuen.com】



講座・催し

子育て講座

① 水遊び（シャボン玉、色水遊び）

① 8月29日(火)、午前10時～11時
場 常德保育園 定 10組

② 1・2歳児コース（おはなし会）

② 9月1日(金)、午前9時30分～11時
場 みどり保育園

③ 令和2年4月2日～令和4年4月1日 生まれの子ども 定 10組

③ 1歳児コース（栄養士相談会・制作）

③ 9月6日(水)、午前9時30分～11時
場 彼方保育園

④ 令和3年4月2日～令和4年4月1日 生まれの子ども 定 5組

④ 赤ちゃん教室（運動会ごっこ）

④ 9月7日(木)、午前10時～11時
場 葵音つばさこども園

⑤ 1歳までの子どもと保護者

定 10組

⑤ いどばたカフェ#子育て（Kotona）

⑤ 9月12日(火)、午前10時30分～正午
定 6組 ※ウェブ開催。

⑥ ベビーマッサージ&絵本

⑥ 9月14日(木)、午前10時～11時
場 ふれんど保育園 定 10組

⑦ 子育てカフェ

⑦ 9月20日(水)、午前10時～11時
場 葵音つばさこども園

⑧ 2歳までの子どもと保護者

定 5組 料 200円

⑧ 親子教室（とんぼのめがね作り）

⑧ 9月28日(木)、午前10時～11時
場 葵音つばさこども園

⑨ 2歳の子どもの保護者

定 20組

⑩ ④は8月3日(木)～28日(月)、①②

は21日(月)～、③⑦は23日(水)～、⑧

は31日(木)～、⑥は9月1日(金)～、⑤

は5日(火)～11日(月)、各園へ（①②③⑤⑥は申し込み先着順、④⑦⑧

は申し込み多数の場合抽選、各園の電話番号は右ページの表に記載）

富貴の里保育園内 子育て支援センターの催し

●子育て講座「離乳食」

① 8月17日(木)、午前10時～11時30分
定 0歳の子どもの保護者

定 13組

●みんなであそぼ「泡遊び」

② 8月25日(金)、午前10時30分～11時30分

③ 就学前の子どもの保護者

定 13組

●ふれあい教室

④ 8月24日～11月30日の毎週木曜日（8月31日、9月28日、11月16日、23日を除く）、午前10時～11時30分（全11回）

⑤ 親子の友だちづくりと遊びの紹介

⑥ 2歳～5歳の子どもの保護者

定 13組

⑦ いずれも8月7日(月)、午前9時30分～、同センター【☎(28)7364】

へ（申し込み先着順）

今月の相談

相談は全て無料です。「要予約」のものは事前の申し込みが必要です。詳しくは、お問い合わせください。

相談名	とき	ところ	予約・その他
法律相談	毎週水曜日（祝日は除く）、 午後1時～4時	市役所1階市民相談室	要予約（内線182）、定員6人（第4水曜日は12人） ※同一年度内で2回利用可（同一案件での2回利用はできません）。
	第1・3水曜日（祝日は除く）、 午後1時～4時	金剛連絡所2階	
市民相談	月～金曜日（祝日は除く）、 午前9時～午後5時30分	市役所1階7番窓口	電話相談も可（内線182、184）
	毎週水曜日（祝日は除く）、 午後1時～4時	金剛連絡所1階	事前予約、電話相談も可【☎(29)1401】
行政相談	17(木)、午後1時～4時	市役所1階市民相談室	国への要望や苦情などを行政相談委員に相談 要予約、電話相談も可（内線182）
司法書士相談	15(火)、午後1時～4時	市役所1階市民相談室	要予約（内線182）、定員6人 ※同一年度内で1回利用可。
人権なんでも相談	25(金)、午後1時～4時	市役所1階市民相談室	当日電話相談も可（内線187）、人権擁護委員による相談、 問い合わせ（内線471）
女性の悩み相談	①1(火)、9/5(火)、午前9時30分～午後0時30分、午後1時30分～3時30分、②8/10(木)、午前10時30分～午後0時30分、午後1時30分～3時30分、③19(土)、午前9時30分～11時30分	すばるホール3階男女共同 参画センター	電話相談も可、要予約（内線472）、女性カウンセラー による相談、定員は①は各5人、②は4人、③は2人
人権相談	月～金曜日（祝日は除く）、 午前9時～午後5時	市人権協議会 (人権文化センター内)	事前予約、電話相談も可【☎(24)3700】
生活相談	月～金曜日（祝日は除く）、 午前9時～午後5時	市人権協議会 (人権文化センター内)	事前予約、電話相談も可【☎(24)3700】
にじいろホットライン	第1・2・3土曜日、午前10時～午後3時	—	電話相談のみ【☎(20)0285】、LGBTQに関する相談
保育士による育児相談	第2・4月曜日（祝日は除く）、 午後1時～3時	レインボーホール (市民会館)2階	要予約【☎(26)1233】、定員3組
ひとり親家庭相談	月～金曜日（祝日は除く）、 午前9時～午後5時15分	市役所2階子ども未来室	要予約、電話相談も可（内線204）
家庭児童相談	月～金曜日（祝日は除く）、 午前9時～午後5時30分	市役所2階子ども未来室	電話相談も可（内線206～208、289）
発達相談	月～金曜日（祝日は除く）、 午前9時～午後5時15分	市役所2階子ども未来室	要予約、電話相談も可（内線209）
子育て相談	月～金曜日（祝日は除く）、 午前9時～午後5時	児童館	電話相談も可【☎(25)0666】
健康相談	月～金曜日（祝日は除く）、 午前9時～午後5時30分	保健センター	要予約【☎(28)5520】、生活習慣病や栄養・禁煙など についての相談 ※栄養相談は日時が決まっています。
福祉なんでも相談	月～金曜日（祝日は除く）、 午前9時～午後5時30分	総合福祉会館、市役所2階 23番窓口、金剛連絡所2階	コミュニティソーシャルワーカー（CSW）による福祉に関 するあらゆる相談
自立支援相談	月～金曜日（祝日は除く）、 午前9時～午後5時30分	市役所2階23番窓口、金剛 連絡所2階	電話相談も可（内線274）
市民公益活動相談	月～金曜日（祝日は除く）、 午前9時～午後9時	市民公益活動支援センター	要予約【☎(26)7887】 ※事前予約により土・日曜日、祝日の相談も可。
農業相談	4(金)、9/5(火)、午後1時～3時	市役所4階農業委員会	事前予約も可（内線431）
商工相談	月～金曜日（祝日は除く）、 午前9時～午後5時15分	商工会館2階	経営指導員などによる相談【☎(25)1101】
日本政策金融公庫相談	9(水)、午後1時30分～3時30分	商工会館2階	要予約【☎(25)1101】
消費生活相談	月～金曜日（祝日は除く）、 午前9時～正午、午後1時～4時	市消費生活センター (市役所1階市民相談室横)	電話相談のみ（内線186、188）、専門相談員による相談、 消費者ホットライン【☎(局番なし)188】
就労支援相談	月～金曜日（祝日は除く）、 午前9時～午後5時	市就労支援センター (人権文化センター内)	就労支援コーディネーターによる雇用・就労についての相談 問い合わせ 市人権協議会【☎(24)3700】
お出かけ就労支援相談	22(火)、午後1時30分～4時	市役所1階市民相談室	就労支援コーディネーターによる雇用・就労についての相談 問い合わせ 市人権協議会【☎(24)3700】
若者の就労相談	月～金曜日（祝日は除く）、 午前10時～午後5時	南河内地域若者サポートス テーション	要予約、南河内地域若者サポートステーション（常盤町3 の17の501）【☎(26)9441】
労働相談	10(木)、午後2時～5時	市役所1階市民相談室	当日電話相談も可（内線187）、社会保険労務士による相談 ※予約優先（相談日の1週間前までの予約により通訳付き の労働相談も可）。 問い合わせ（内線481）
チャイルドライン	毎日、午後4時～9時	チャイルドライン支援セン ター	18歳までの子どもの声を聴き、その気持ちに寄り添います 【☎0120(99)7777】 ※チャットでの相談もあり。
若者お悩み相談	祝日を除く毎日、 午前9時～午後8時	トピック(きらめき創造館)	月～金曜日、午後6時～、土・日曜日の終日は、ロビースタッ フによる相談
ひきこもり相談	24(木)、午後1時～2時30分、午後2時30分～4時	トピック(きらめき創造館)	要予約【☎(26)8056】、定員各1人、カウンセラーによる 相談
進路相談(奨学金)	月～金曜日（祝日は除く）、 午前9時～午後5時30分	市役所3階教育指導室	当日電話相談も可（内線363、364）
こころの電話相談	毎週水曜日（祝日は除く）、 午前10時～午後3時30分	—	電話相談のみ【☎(25)8264】

保健医療

子育て

相談

くらし

ゆとり



講座・催し

通所型サービスC「やっここ！」

㊦10月4日～12月20日の毎週水曜日、午後1時30分～3時30分(全12回)

㊧エコール・ロゼ

㊩健康寿命を伸ばすための簡単な運動や脳トレ、介護予防の講話など

㊪65歳以上で要支援1または2の認定を受けた人、または事業対象者(基本チェックリストで該当する人) ※参加には担当ケアマネジャーからの申し込みが必要です。担当ケアマネジャーがいない場合は高齢介護課にご相談ください。

㊫12人 ㊬無料

㊭飲み物、運動できる上靴

㊮8月7日(月)～、電話で、株式会社COSPAウエルネス【☎06(6262)6926】へ(申し込み先着順)

いきいきシニアの通いの場「い・こ・か」

ロコトレ体操や創作活動などを楽しみながら、一緒に過ごしませんか。

㊦9月7日、21日、10月5日、19日、11月2日、16日、いずれも木曜日、午後1時～3時(全6回)

㊧かがりの郷

㊩市内在住で、介護予防に関心がある65歳以上の人

㊫10人

㊬1回300円(当日徴収)

㊭上靴、飲み物

㊮8月10日(木)、午前9時30分～、かがりの郷へ(申し込み先着順、電話申し込み可)

こころの健康講座

㊦8月30日(水)、午後2時～4時

㊧富田林保健所

㊩ギャンブルなどの依存症の理解と対応について

㊪富田林保健所管内(富田林市、河内長野市、大阪狭山市、太子町、河南町、千早赤阪村)に在住・在勤の人

㊫30人 ㊬無料

㊭講師 入来 晃久さん(精神科医)

㊮8月7日(月)～23日(水)に、ファクスまたはメールに氏名、住所、電話番号を記入し、同保健所精神保健福祉チーム【☎(23)2684・FAX(24)7940・✉tonhoseishinhoken@gbox.pref.osaka.lg.jp】へ(申し込み先着順、電話申し込み可)



募集

学習支援ボランティア募集

放課後に小学生を対象として実施している学習支援に参加していただけるボランティアを募集します。

活動期間 令和6年3月まで

㊩小学生の学習支援に関心のある大学生

㊭生涯学習課【☎(26)8056】

※詳しくは、市ウェブサイト(生涯学習課のページ)をご覧ください。



相談

こどもの人権110番相談

法務省の人権擁護機関では「こどもの人権110番」を設置しています。

強化週間として、いじめや不登校、体罰、児童虐待などこどもの人権問題についての相談を実施します。相談は無料で、秘密は厳守します。

㊦8月23日(水)～8月29日(火)、午前8時30分～午後7時(土・日曜日は午前10時～午後5時)

相談専用電話【☎0120(007)110】、**こどもの人権SOS-eメール**【<https://www.jinken.go.jp/kodomo>】、**LINE人権相談**【LINE公式アカウント@snsjinkensoudan】
㊭大阪法務局人権擁護部【☎06(6942)9496】

男性のための性被害相談

性暴力、性被害に遭うのは女性だけではありません。男性も被害を受けています。

府では、「おおさか男性の性被害相談」を実施しています。相談は無料で、男性の相談員が常駐しています。

電話番号【☎06(4303)4011】

実施日時 金曜日(月2回)、午後4時30分～8時

※詳しくは、府ウェブサイトをご覧ください。

㊭府治安対策課【☎06(6944)7506】

広告枠



税

個人事業税納税通知書を送付

8月1日(火)に、納税通知書と第1期分および第2期分の納付書をまとめて送付しますので、それぞれの納付書で納期限までに納めてください。
納期限 第1期分=8月31日(木)、第2期分=11月30日(木)
 ※納付には口座振替制度が便利です。
 岡南河内府税事務所【☎(25)1131】

今月は市・府民税の第2期分の納期です

納付には便利な口座振替のご利用を！

市税納付書に記載の金融機関・コンビニエンスストア・PayPay・LINE Pay・au PAY・d払い・J-Coin Pay・楽天ペイ・モバイルレジ(インターネットバンキングによる支払い)などで納付期限までに納めてください。

口座振替は、市税取扱金融機関での手続きの他、収納管理課や金剛連絡所で手続きをすることもできます(ペイジー口座振替受付サービス)。手続きに必要な持ち物や対応している金融機関など詳しくは、収納管理課(内線122)へお問い合わせください。

◆固定資産税 都市計画税	◆市・府民税	◆軽自動車税 (種別割)
第1期：5月	第1期：6月	全期：5月
第2期：7月	第2期：8月	※同一名義で登録されている全台数の振替になります。
第3期：9月	第3期：10月	
第4期：12月	第4期：1月	



上下水道

水道の漏水にご注意を

水道水の使用量が増加する原因の一つに、漏水が考えられます。漏水は、初めのうちはわずかでも、

その量は日ごとに多くなっていきます。貴重な水が無駄になり料金も高額になるため、水道メーターを確認し、水道を使用していないのに水道メーターが回っているときは、漏水の疑いがありますのでお知り合いの市指定業者または市管工事業協同組合【☎0120(032)497】へご相談ください。

安心して水道をお使いいただくために

夏休みなどで長期間留守にしたり、本市に引っ越ししてきて長く使用されていない水道を初めて使ったりする場合は、消毒に使っている塩素が薄くなっていることがあります。

念のため、最初のバケツ1杯程度の量を飲み水以外にお使いください。
 岡水道工務課(内線257、295)



講座・催し

認知症サポーター養成講座

◎8月24日(木)、午前10時30分～正午
 場 藍野大学短期大学(青葉丘11の1)
 内 認知症の基礎知識、認知症の人の心の理解と対応について
 対 市内在住・在勤の人
 定 50人 料 無料 持 筆記用具
 申 8月7日(月)～9日(水)、16日(水)～18日(金)に、藍野大学短期大学第二看護学科【☎072(366)1106】へ(申し込み先着順、電話申し込み可)

おれんじパートナー交流会

認知症ケアの情報交換や認知症介護経験者の話から、困りごとの解決のヒントをみつけませんか。

◎8月23日(水)、午後1時30分～3時
 場 すばるホール3階会議室
 定 18人(当日直接会場へ) 料 100円
 問 井尻さん【☎090(3996)0071】

市民講演会「認知症ケアと健康食品」

◎8月27日(日)、午後1時30分～4時
 場 すばるホール
 内 講演、もの忘れチェック・相談、骨密度の測定、お薬相談、認知症ケアに役立つ相談・体験など
 定 40人 料 300円
 講 師 坂崎 文俊さん(大阪大谷大学薬学部教授)

申 8月6日(日)～23日(水)に、ファクスに講座名、氏名(ふりがな)、住所、年齢、電話番号、講師への質問を記入し、井尻さん【FAX(25)4043・☎090(3996)0071】へ(申し込み多数の場合抽選、電話申し込み可)
 ※右図からも申し込み可。

押さえておきたい！ 相続対策

◎9月25日(月)、午後1時30分～3時
 場 総合福祉会館
 対 市内在住で60歳以上の人、ひとり親家庭の親と子または障がい者手帳を有する人 定 25人 料 無料
 申 8月8日(火)、午前10時～、電話で、総合福祉会館へ(申し込み先着順)

広告枠

※広告の問い合わせは、S T総合広告【☎072(368)1227・FAX072(368)1228】へ



国民年金

国民年金の届け出を

今年度の保険料は、月額1万6520円です。保険料の納め忘れがあると、次のようなことがありますのでご注意ください。

◆「老齢基礎年金」の受給額が少なくなったり、受けられないことがあります。

◆国民年金加入中などに、初診日のある病気やけがで障がいの状態になったときに支給される「障害基礎年金」が、受けられないことがあります。

◆配偶者が死亡したときに、遺族(子のある配偶者、子)に対して支給される「遺族基礎年金」が、受けられないことがあります。

次のようなときは国民年金の届け出をしましょう(20歳以上60歳未満の人)

手続きには年金手帳などの他、次のとおり各種書類が必要です。

①会社を辞めたとき

・厚生年金に加入していた人が、離職した場合＝雇用保険資格喪失票、離職票、雇用保険受給資格者証
※公務員の人は退職辞令が必要です。

②配偶者の扶養から外れたとき

・配偶者の離職により扶養から外れた場合＝雇用保険資格喪失票、離職票、雇用保険受給資格者証
・所得により扶養から外れた場合＝扶養から外れた日の確認できる資格

喪失確認通知書など

③海外へ転出する(住所を海外に移す)・海外から転入したとき

・外国人の場合＝入国日が分かるパスポートなど

※届け出方法など詳しくは、お問い合わせください。①②はマイナンバーカードを使ってスマートフォンなどから届け出ができます。

問保険年金課(内線153、154)



国民健康保険

新しい高齢受給者証を送付

現在、高齢受給者証をお持ちの人は、7月31日で有効期限が切れます。

引き続き該当する人には新しい高齢受給者証を7月に送付しましたので、届いていない場合はお問い合わせください。

問保険年金課(内線552)



福祉

後期高齢者医療被保険者証が「だいだい橙色」に変わりました

8月1日(火)より同被保険者証は「橙色」に変わりましたので、古い被保険者証「黄色」は使えません。

新しい被保険者証は7月に送付しましたので、届いていない場合はお問い合わせください。

問福祉医療課(内線158、159)

後期高齢者医療保険料の納め忘れはありませんか

今年度の保険料が決定し、7月に「後期高齢者医療保険料額決定(変更)通知書」を送付しています。

普通徴収で口座振替を利用していない人は、お送りした納付書で忘れずに納めてください。

問福祉医療課(内線158、159)

地域活動支援センターのご利用を

地域活動支援センターでは、障がいのある人に、創作的活動や生産的活動などに参加できる場や機会を提供し、自立した日常生活や社会生活を営むことができるよう支援しています。

☑市内在住で、身体障がい者手帳、療育手帳、精神障がい者保健福祉手帳のいずれかをお持ちの人など

☑無料

※活動内容など詳しくは、下記施設にお問い合わせください。

●NPO法人あい「地域活動支援センターときわぎ」(昭和町二丁目2の6)

[☎(25)1050・FAX(25)1095]

☑月～金曜日(祝日は除く)、午前9時～午後5時

●NPO法人一歩の会「地域活動支援センター紙ひこうぎ」(藤沢台五丁目4の14フローラルハイツ101)

[☎(51)3407・FAX(81)7676]

☑月～金曜日、午前10時～午後4時、第1・3日曜日、午前10時～午後3時(いずれも祝日は除く)

広告枠

※広告の問い合わせは、S T総合広告 [☎072(368)1227・FAX072(368)1228] へ

富田林きらめき講座 「寺内町の町屋ビフォーアフター」

旧杉山家や旧東奥谷家など富田林寺内町に現存する町屋の保全の歴史についてお話しします。

📅 8月20日(日)、午後1時～2時ごろ
場きらめきファクトリー

定15人 料100円(資料代)

講師 森口 博正さん(寺内町サポーターの会)

申8月10日(木)までに、電話で、きらめきファクトリーへ(申し込み多数の場合抽選)

四季折々の絵てがみ教室～秋編～

お月見・季節の花を2種類の大きさのはがきに描きます。

📅 9月4日(月)、12日(火)、25日(月)、午後1時30分～3時(全3回)

場総合福祉会館

定市内在住で60歳以上の人、ひとり親家庭の親と子または障がい者手帳を有する人

定10人 料980円(材料費)

申8月8日(火)、午前10時～、電話で、総合福祉会館へ(申し込み先着順)

鬼の昔ばなし

なにわ語り部の会が鬼にまつわる昔話を語ります。怖い鬼、楽しい鬼、少し間抜けな鬼、色々な鬼が登場します。

📅 8月20日(日)、午後1時30分～3時ごろ
場寺内町センター 定25人

料300円(未就学児無料)

申8月10日(木)、午前10時～、旧杉山家住宅へ(申し込み先着順、電話申し込み可)

がんばった人に花まる!

●第71回市民体育大会

◇バレーボール競技の部

《女子一般》優勝 新堂B / 準優勝 サンフラワーC / 第3位 サンフラワーA

《女子二部》優勝 TEAM和 / 準優

新刊案内

なんやかんや日記 武田 綾乃
バルト三国のキッチンから

佐々木 敬子

うるうの朝顔 水庭 れん

じゅうたんコーナーでのよみきかせ

中央図書館 9月3日(日)、午前10時30分～11時

おはなし会

中央図書館 8月6日(日)、13日(日)、20日(日)、27日(日)、午前10時30分～11時

金剛図書館 8月5日(土)、12日(土)、19日(土)、26日(土)、午前10時30分～11時、



9月2日(土)、午後2時～2時30分

勝 昴 / 第3位 富田林ファミリーA

◇卓球競技の部

《男子シングルス》

優勝 東淵 幸斗 / 準優勝 甲斐康宏 / 第3位 井場 修治

《女子シングルス》

優勝 岡田 るり子 / 準優勝 藤原明子 / 第3位 中野 雅子

《男子ダブルス》

優勝 谷・甲斐組 / 準優勝 井藤・東淵組 / 第3位 上本・梶田組

《女子ダブルス》

優勝 藤原・岡田組 / 準優勝 森川・難波組 / 第3位 岡本・三浦組

◇バドミントン競技の部

《男子1部シングルス》

優勝 荒川 晋也 / 準優勝 チャンテイエン タアン / 第3位 張 功錦

《男子2部シングルス》

優勝 北嶋 遼平 / 準優勝 大田勝範 / 第3位 北村 創

《女子2部シングルス》

優勝 長田 華 / 準優勝 杉浦 愛梨 / 第3位 大段 未来

あかちゃんのおはなし会

●ひよこ組= 6カ月～1歳未満の赤ちゃんと保護者

中央図書館 8月18日(金)、午前10時10分～10時40分

金剛図書館 8月10日(木)、午前10時10分～10時40分、午前11時10分～11時40分

●うさぎ組= 1歳児と保護者

中央図書館 8月18日(金)、午前11時10分～11時40分

金剛図書館 8月17日(木)、午前10時10分～10時40分

●くま組= 2歳児と保護者

金剛図書館 8月17日(木)、午前11時10分～11時40分

※先着各10組程度、薄手のハンカチ持参。

※いずれも当日、直接会場へ。

クラブ員募集

- Ⓐ対象者 Ⓑ募集人数 Ⓒ活動日時
- Ⓓ活動場所 Ⓔ会費 Ⓕ申し込み
- Ⓖ問い合わせ

トマトクラブ(健康体操)

Ⓐ60歳以上の人 Ⓑ若干名 Ⓒ毎週木曜日、午後1時～2時30分

Ⓓ市民総合体育館 Ⓔ月額1500円

ⒻⒼ福田さん[☎(55)0393]

金剛体験農場

Ⓐ市内在住・在勤の人 Ⓑ10人

Ⓒ第2・4火曜日、午後1時～4時 Ⓓ金剛公民館 Ⓔ年会費2000円(別途教材費実費)

ⒻⒼ平野さん[☎(24)8699]

お父さんの料理教室

Ⓐ市内在住の男性 Ⓑ2人 Ⓒ第2日曜日、午前10時～午後1時30分

Ⓓ金剛公民館 Ⓔ月額2000円

ⒻⒼ大友さん[☎(28)5502](正午～午後3時)

㊦=とき、㊧=ところ、㊨=内容、㊩=対象者、㊪=定員、㊫=費用、㊬=持ち物、㊭=申し込み、㊮=問い合わせ



カルチャー

第10回認知症の本を読もう！MEET★富田林コンクール

認知症に関係のある本を読んで、感じたことを作文や絵にしてみましょう。

募集内容 ①感想文の部=400字詰め原稿用紙2枚以内、②絵の部=四つ切画用紙1枚(画材自由)

対象者 市内在住の小・中学生(①小学1～3年生の部、小学4～6年生の部、中学生の部の3部門、②区分なし)

表彰 ①選考により各部門から賞を決定、②ウェブサイト上に無記名で掲載し、閲覧者の投票により賞を決定

※11月頃に表彰式を開催予定(入賞者には後日詳細を案内します)。

応募方法 9月29日(金)(必着)までに、住所、氏名、電話番号、学校名、学年、本の題名を記入した応募票を同封し、〒584-8511常盤町1の1高齢介護課へ郵送、または持参
※応募は1人1作品とし、未発表(自作)のものに限ります。また、他のコンクールに重複して応募できません。

☎高齢介護課(内線196)

竹の楽器を作って奏でよう!

富田林の竹を使って、太鼓や笛などの楽器を作ります。手作りの楽器でみんなで音を出したり、講師による演奏会を聴いたりしませんか。

㊦8月26日(土)、午後1時30分～4時30分 ㊧中央公民館

㊩小学生以上(小学3年生以下は保護者同伴)

㊪16人 ㊫100円(教材費)

㊬持っている人はのこぎり、ナイフ

㊭8月15日(火)(必着)までに来館、またははがきに講座名、参加者の住所、氏名(ふりがな)、電話番号、年齢(学年)を記入し、〒584-0093本町16の28 中央公民館へ(申し込み多数の場合抽選)

とっぴーと読もう！市読書感想文コンクール

課題図書 学校図書室や中央・金剛図書館、家庭などにある図書

※特にテーマは設けません。

募集感想文 400字詰め原稿用紙3枚以内

※感想文には、題名、学校名、学年、氏名、図書名、著者を記入してください。

対象者 市内在住の小・中学生(小学1～3年生の部、小学4～6年生の部、中学生の部の3部門)

表彰 令和6年1月下旬～2月上旬

に表彰式を開催予定(受賞者のみ連絡。部門ごとに市長賞、教育長賞、とっぴー賞などを選定)

応募方法 中央・金剛図書館に備え付けの応募票を同封し、9月1日(金)～8日(金)(消印有効)に、〒584-8511常盤町1の1 教育指導室へ郵送、または中央・金剛図書館へ持参
※ただし市立小・中学校に在学する児童・生徒は、各学校に提出してください。
※応募は1人1作品とし、未発表(自作)のものに限ります。また、他のコンクールに重複して応募できません。
☎教育指導室(内線356)

外国人市民の思いを知る～たとえば、ベトナムと日本の文化の違いをめぐって～

多文化共生の地域をつくるため、本市の外国籍者の中で最も多いベトナムと日本の文化の違いを学び、日本に暮らす外国人市民の思いについて考えていきませんか。

㊦8月16日(水)、午後1時30分～4時 ㊧人権文化センター

㊨講演、ワークショップ

㊩市内在住・在勤・在学の人

㊪40人 ㊫無料

㊭8月7日(月)～、人権文化センターまたは(特活)とんだばやし国際交流協会[☎(24)2622]へ(申し込み先着順、電話申し込み可)

スマートフォン・パソコン教室

講座名	とき	ところ	内容	対象者	定員	費用	持ち物	申し込み
スマホ×喫茶	9月15日(金)、午後1時30分～3時	かがりの郷	スマホ超初心者向けの談話会	市内在住の人	15人	100円	スマートフォン	8月15日(火)、午前9時30分～、かがりの郷へ(申し込み先着順、電話申し込み可)
電源の入れ方から始めるスマートフォン体験教室	9月7日(木)、午後1時30分～4時(途中休憩あり)	総合福祉会館	電源の入れ方、タッチ操作、文字入力の仕方などの基本の操作	市内在住の60歳以上の人、ひとり親家庭の親と子、障がい者手帳を有する人	8人	無料	—	8月8日(火)、午前10時～、電話で、総合福祉会館へ(申し込み先着順)
ラインをはじめてみませんか？簡単スマホ講座	アンドロイド編=9月9日(土)、16日(土)、午前10時～11時30分、午後1時～2時30分、 아이폰編=9月30日(土)、午前10時～11時30分(1回のみ)	人権文化センター	初心者でも簡単にできるラインの便利な機能を学ぶ	市内在住・在勤・在学の人	各8人(最少催行人数各3人)	無料	スマートフォン	8月14日(月)までに、人権文化センターへ(申し込み多数の場合抽選、電話申し込み可)

東条フェスティバル

🕒9月3日(日)、午前10時～午後3時
📍こんごう福祉センター多目的ホール(甘南備216番地) およびその周辺(当日直接会場へ)
👤クラフト・物販・演奏 📄無料
📍第2圏域ほんわかセンター ☎(25)8205

きらめき縁日

金魚すくいやかき氷など、縁日を開催します。
🕒8月26日(土)、午後5時～8時(雨天時は27日(日)に延期)
📍きらめきファクトリー(当日直接会場へ)
📍きらめきファクトリー

富田林きらめき大学 サイエンス教室Kids塾 「バラタナゴの人工授精体験」

🕒8月27日(日)、午前10時～正午、午後2時～4時
📍富田林中学校・高等学校
※開始30分前に、^{トピックス}Topic(きらめき創造館)へ集合
👤小学4～6年生 📄各20人
📄無料 📍飲み物、帽子、筆記用具
👤講師 小川 力也さん(科学教室「力塾」塾長)
🕒8月10日(木)までに、メールに講座名、住所、氏名、電話番号、希望時間(午前・午後の部のいずれか)を明記し、株式会社リリク 📧chinami@

ririku.jp)へ(申し込み多数の場合は抽選)
※富田林きらめき大学の公式LINEからも申し込みできます。



第73回市民文化祭 「市民美術工芸展」作品募集

10月6日(金)～9日(祝)に、すばるホールで開催する同展への出展作品を募集します。

募集作品 日本画(水墨画を含む)、洋画(水彩画を含む)、彫刻、工芸彫刻、版画、書、写真、切り絵、陶芸、七宝焼、籐工芸、編み物、パッチワーク、押し花、ちぎり絵、木彫、ガラス工芸、革工芸、ステンドグラス、木工芸、その他一般工芸などの作品
👤市内在住・在勤の人、市内在学の高校生以上の人、市内で活動する団体(教室)に参加している人

📄無料
🕒8月16日(水)～31日(木)(休館日を除く午前10時～午後5時)に、すばるホールへ
※1部門1人1点で、創作作品を出品してください。詳しくは、すばるホールに備え付けの募集要項と出展申込書をご覧ください。

総合福祉会館カラオケ大会 出場者募集

🕒9月18日(祝)、午前10時～午後4時
📍総合福祉会館
👤市内在住の60歳以上の人、ひとり親家庭の親と子、障がい者手帳を有する人

📄60人 📄無料
🕒8月9日(水)～22日(火)に、総合福祉会館へ(申し込み多数の場合抽選、電話申し込み不可)

富田林まるごとバル! 2023(とんバル)参加店舗募集

市内の店舗を巡って食べ歩きや買い物を楽しむバルイベント「とんバル」の開催を11月に予定しています。このたび、参加を希望するお店を募集します。
👤市内に店舗がある飲食業、小売店、サービス業など
※申し込み方法など詳しくは、とんバルウェブサイト(<https://tonbar.tonshow.or.jp/>)をご覧ください。
📍きらめきファクトリー

カルチャー

中高生のためのヴォイトレ講座

ヴォイストレーニングをメインにジャンルを問わず、声楽の先生から音楽を学びます。
🕒9月5日(火)、10月3日(火)、11月7日(火)、12月12日(火)、令和6年1月9日(火)、いずれも午後5時15分～6時15分(全5回)
📍児童館
👤市内在住・在学の中学生、高校生
📄5人程度 📄無料 📍飲み物
🕒8月13日(日)までに、児童館へ(申し込み多数の場合抽選、電話申し込み可)
※右上📍からも申し込みできます。



広告枠

ゆとりのページ

保健医療

子育て

相談

くらし

ゆとり



イベント

自然環境保全・自然に親しむ催し（植物観察会）

📅 8月12日(土)、9月17日(日)、午前9時～午後1時

📍 午前9時に瀧谷不動尊駐車場集合
定員各20人

👉 ¥300円（小学生以下無料、ただし保護者同伴）

👉 飲み物、弁当、長袖、長ズボン、帽子、安全な靴

※当日、午前7時の天気予報で降水確率が50%を超えた場合は中止とします。

📞 8月6日(日)～、電話またはメールに、イベント名、住所、氏名、年齢、電話番号を明記し、田淵 武夫さん（富田林の自然を守る市民運動協議会会長）【☎090(8888)3912・✉tabuchi@hb.tp1.jp】へ（申し込み先着順）

きらめき光の万華鏡

富田林寺内町の意匠をモチーフに幻想的な音と映像で綴るプロジェクトマッピングで、きらめきファクトリーを万華鏡のように彩ります。AR（拡張現実）も体験できます。

📅 8月26日(土)～9月3日(日)、午前10時～午後8時30分

📍 きらめきファクトリー（当日直接会場へ）
👉 無料

📍 きらめきファクトリー

和柄の生地を使って缶バッジ作りをしてみよう！

📅 8月26日(土)、午後5時～8時（雨天時は27日(日)に延期）

📍 きらめきファクトリー（当日直接会場へ）

👉 6歳以上の人（10歳未満は保護者同伴、保護者の参加も可）

定員30人程度
👉 ¥100円

📍 きらめきファクトリー

サバーファームだより

①ぶどう大福作り

📅 8月6日(日)、13日(日)、20日(日)、27日(日)、9月3日(日)、午前10時30分～正午、午後0時45分～2時、午後2時20分～3時30分
定員各20人
👉 ¥700円

②コスモス植え付け体験

📅 8月6日(日)、午前10時30分～正午
定員30人
👉 無料

③ブロッコリー植え付け体験

📅 9月3日(日)、午前10時30分～正午
定員30人
👉 無料

④サバーフェスタ

📅 8月11日(祝)～13日(日)、午前9時30分～午後3時

👉 ささまざまな露店販売を実施

⑤ミニサバーフェスタ

📅 8月27日(日)、午前9時30分～午後3時

👉 手作り雑貨や美味しい食べ物のお店が出店

※①～③は当日午前9時30分～受け付け（申し込み先着順）、④⑤は当日直接会場へ。

※いずれも別途入園料が必要です。

📍 サバーファーム

とんだばやし子どもモザイクデイキャンプ2023

外国文化の体験や料理作りなどを通じて交流します。

📅 9月16日(土)、午前9時～午後4時30分

📍 河内長野市立滝畑ふるさと文化財の森センター（河内長野市滝畑483の3）など

👉 河内河内在住の外国にルーツを持つ子どもと日本人の子ども（小・中学生）とその保護者

定員30人

👉 1人1000円

📞 9月6日(水)～、電話で、NPO法人とんだばやし国際交流協会【☎(24)2622】へ（申し込み先着順）

声をきたえてアンチエイジング2

📅 8月30日(水)、午後2時～3時30分
📍 中央公民館
定員30人
👉 無料
👉 動きやすい服装、手鏡（スマートフォンでも可）

📞 8月15日(火)（必着）までに来館、またははがきに講座名、参加者の住所、氏名（ふりがな）、電話番号、年齢を記入し、〒584-0093本町16の28 中央公民館へ（申し込み多数の場合抽選）

お部屋に飾ろう 行灯づくりワークショップ

📅 8月8日(火)～25日(金)、午前10時～正午、午後1時～3時（所要時間約90分）
📍 じないまち交流館

👉 割り箸を組み合わせた、和室にも洋室にも合う行灯づくり

定員30人 ※小学生以下は保護者同伴。

👉 ¥500円

👉 大きめの持ち帰り用の袋

📞 8月6日(日)～、じないまち交流館へ（申し込み先着順、電話申し込み可）

手作りマジックでみんなを驚かそう！

手作りマジック用品を作り、実際に人前でも演じてみましょう。

📅 8月22日(火)、①午前10時～正午、②午後1時30分～3時30分

📍 中央公民館

👉 ①小学生以上の子どもと保護者、②小学生以上の人（小学3年生以下は保護者同伴）

定員①10組、②20人

👉 1人100円（材料費）

👉 はさみ、のり、筆記用具など

📞 8月8日(火)（必着）までに来館、またははがきに講座名、参加者の住所、氏名（ふりがな）、電話番号、年齢（学年）を記入し、〒584-0093本町16の28 中央公民館へ（申し込み多数の場合抽選）

インディアカのとどい

◎ 9月17日(日)、午前10時～午後5時 (午前9時30分～受け付け)
場市民総合体育館
種目 初心者・シニア、女子、混合の部
対市内在住・在勤・在学で中学生以上の団体 定各20チーム 料無料
申8月7日(月)～22日(火) (土・日曜日、祝日を除く午前9時～午後5時30分) に、生涯学習課【☎(26)8062】へ(申し込み先着順、電話申し込み可)
問^{まぐの}野 清美さん (市インディアカ協会)【☎(28)2353】

エクササイズ教室

音楽に合わせて楽しく動いて、体をほぐしましょう。
◎ 8月9日(水)、23日(水)、30日(水)、①午前9時30分～10時30分、②午前10時45分～11時45分
場市民総合体育館
対①60歳以上の人、②30歳以上の人 定各10人 料4800円
※1回体験(1000円)あり。
持動きやすい服装、上靴、タオル(持っている人はヨガマット)
※申し込み方法など詳しくは、お問い合わせください。
問市民総合体育館

8月・9月の小学校校庭遊び場開放は中止します

子どもの健全な育成を図るため、身近で安全な遊び場として小学校の校庭を開放していますが、熱中症を考慮し、中止します。
問生涯学習課【☎(26)8062】

8月の地域ファミリーレクリエーション事業は中止します

毎月楽しみにしていただいている同事業ですが、熱中症を考慮し、中止します。
問生涯学習課【☎(26)8062】

富スポグラウンドゴルフ大会

◎ 9月20日(水)、午前8時～正午、午前11時30分～午後3時30分 (雨天時は9月27日(水)に延期)
場総合スポーツ公園
内24ホールストロークプレイ
定各150人
料1000円(当日徴収)
申8月17日(水)、午前10時～31日(水)に、総合スポーツ公園【FAX(35)2122】へ(申し込み先着順、電話・ファクス申し込み可)
※手話通訳が必要な場合は、申し込み時にお伝えください。

けあばるこどもスイミング教室

◎ 9月3日～24日の毎週日曜日、午前11時～正午(全4回)
場ウエルネスけあばる
内水慣れからバタ足
対市内在住・在学の小学生 定15人
料月額5500円
申8月8日(水)、午前11時～、電話で、ウエルネスけあばるへ(定員3人、申し込み先着順)
※8月6日(日)、午前7時～、けあばるホームページ【<https://carepal.or.jp>】からも申し込みできます(定員12人、申し込み先着順)。

アロマdeヨガ

◎ 9月10日(日)、10月8日(日)、11月12日(日)、12月10日(日)、①午前11時～正午、②午後1時30分～3時
場かがりの郷
内①椅子ヨガ初級コース、②マットゆるヨガコース 対市内在住・在勤の人 定①各13人、②各12人
料1回600円(当日徴収)
※かがりの郷浴場利用券付き。
持飲み物、タオル
申8月14日(月)、午前9時30分～、かがりの郷へ(申し込み先着順、電話申し込み可)

膝腰痛改善教室

◎ 9月15日(金)、22日(金)、29日(金)、午後1時30分～3時30分(全3回)
場レインボーホール(市民会館)
内整形外科医による講義、簡単な運動や食事のポイントの紹介
対市内在住で65歳以上の人 定15人
料無料
申9月5日(水)までに、ウエルネスけあばるへ(申し込み多数の場合抽選、電話申し込み可)
※初めて参加する人を優先します。



イベント

団体に緑化樹を差し上げます

地域の緑化を進めるために、町会(自治会)、PTAなどの団体に緑化樹を無料で差し上げます。

配布時期 令和6年3月(予定)

緑化樹の種類

- 高木(高さ約1.5m) = キンモクセイ・ソメイヨシノ・ハナミズキなど12種類
- 低木(高さ約0.5m) = サツキ・ヒラドツツジ・アジサイなど9種類
- つる植物(高さ約0.3m) = キヅタ・テイカカズラ・モッコウバラなど5種類

申8月7日(月)～25日(金)に、農とみどり推進課(内線424)へ
※個人での申し込みはできません。
※植樹および管理は各団体で実施してください。また、緑化樹の配達は原則できません。

※1カ所当たり高木2本以上の申し込みになります。

※低木・つる植物の配布は高木1本あたり5本以内です。ただし、植栽箇所の物理的な原因により困難な場合は、低木・つる植物のみの申請も可能です。その場合、配布本数は1申請当たり50本以内です。

※詳しくは、市ウェブサイト(農とみどり推進課のページ)をご覧ください。

電話番号&今月の休館日

- ※休館日は翌月の5日まで掲載。
- 市民総合体育館 ☎(24)2265
なし
 - 青少年スポーツホール☎(29)3778
※当面の間臨時休館。
 - 総合スポーツ公園 ☎(35)2121
なし
 - 図書館
中央☎(25)4921・金剛☎(28)1171
8/7、14、21、28、9/4
 - 公民館
中央☎(24)3333・金剛 ☎(28)1121
東☎(25)1772・喜志分館☎(25)1117
8/7、11、14、21、28、9/4
 - 人権文化センター ☎(24)0583
8/6、11、13、20、27、9/3
 - 児童館 ☎(25)0666
8/6、11、13、20、27、9/3
 - Topic(きらめき創造館)☎(26)8056
8/11
 - すばるホール ☎(25)0222
8/7、14、21、28、9/4
※8/11～15は午後5時30分で閉館します。
 - レインボーホール(市民会館) ☎(25)1117
8/2、9、16、23、30
 - 市民公益活動支援センター ☎(26)7887
8/5、6、11、12、13、19、20、26、27、9/2、3
 - 総合福祉会館 ☎(25)8261
8/11 ※毎週木曜日は浴場の利用はできません。
 - かがりの郷 ☎(20)6070
8/11 ※毎週月曜日は浴場の利用はできません。
 - けあばる ☎(28)8600
ウエルネスけあばる ☎(28)8668
8/7、14、21、28、9/4
 - 農業公園サパーファーム ☎(35)3500
8/7、14、21、28、9/4
 - 旧杉山家住宅・寺内町センター ☎(23)6117
じないまち交流館 ☎(26)0110
旧田中家住宅 ☎(25)6771
8/7、14、21、28、9/4
 - きらめきファクトリー ☎(24)5500
なし
 - 消防本部・消防署 ☎(23)0119
金剛分署 ☎(29)0119
消防災害情報案内 ☎(69)9119
 - 防災情報音声案内サービス(防災無線音声確認) ☎0800(805)5653



スポーツ

カーリンコンのつどい

- ① 9月10日(日)、午後0時30分～5時(正午～受け付け)
場市民総合体育館
市内在住・在勤・在学の3人で構成されたチーム
定32チーム 料無料
日 8月7日(月)～22日(火)(土・日曜日、祝日を除く午前9時～午後5時30分)に、生涯学習課〔☎(26)8062〕へ(申し込み先着順、電話申し込み可)
岡林 茂数さん(市カーリンコン協会)〔☎090(4289)1327〕

脳トレ・ロコトレ教室

- 運動不足や衰えを感じている人の健康維持に最適な教室です。
① 8月24日(木)、午前10時30分～11時30分
場けあばる 定各14人 料500円
動きやすい服装、飲み物、タオル
日 8月8日(火)、午前11時～、電話で、ウエルネスけあばるへ(定員各7人、申し込み先着順)
※8月6日(日)、午前7時～、けあばるホームページ〔<https://carepal.or.jp>〕からも申し込みできます(定員各7人、申し込み先着順)。

eスポーツでらくらく健康教室

- ① 8月9日(水)、25日(金)、午後1時～2時
場けあばる
定各10人 料500円
動きやすい服装、飲み物、タオル
日 8月8日(火)、午前11時～、電話で、ウエルネスけあばるへ(定員各3人、申し込み先着順)
※8月6日(日)、午前7時～、けあばるホームページ〔<https://carepal.or.jp>〕からも申し込みできます(定員各7人、申し込み先着順)。

8月・9月の市民総合体育館の共用使用

- 競技場(バドミントン)《2面》
※インディアカでも使用可。
① 8月17日(木)、9月21日(木)、正午～午後3時
場市民総合体育館(当日直接会場へ)
着上靴、シャトル、ラケットなど
料140円(中学生以下60円)
場市民総合体育館

居合道体験会

- 古武道の一つである居合道を通じて動と静の世界を体験してみませんか。
① 8月27日(日)、正午～午後3時
場市民総合体育館
居合演武の見学、居合道の体験
小学1年生以上の人
定20人 料無料 動きやすい服装
日 8月6日(日)～、鶴田さん〔☎090(5369)8574〕へ(申し込み先着順)

8月・9月陸上スクール

- ① 8月15日(火)、29日(火)、9月12日(火)、26日(火)、午後5時～6時 ※雨天中止。
場金剛中央グラウンド(久野喜台二丁目2)
短距離走を速く走るための練習
小学生 定各20人
料1回1100円(当日直接会場へ)
動きやすい服装、飲み物、運動靴
場市民総合体育館

総合スポーツ公園テニススクール生募集			
とき	月～土曜日(月4回)		
ところ	総合スポーツ公園		
	月・火・水・木・金曜日	土曜日	
①9:30～11:00	一般	⑦9:30～11:00	一般
②11:00～12:30		⑧11:00～12:30	一般
③13:00～14:30		⑨13:00～14:00	ジュニア
④15:30～17:00			
⑤17:00～18:00	ジュニア		
⑥19:00～20:30	一般/ナイター		
対象者	一般=初・中・上級、ナイター・ジュニア=初級		
受講料	①～④7000円、⑤⑨4600円、⑥～⑧8100円		
申し込み	総合スポーツ公園で随時受け付け ※家族割引もありますので、詳しくは、お問い合わせください。 ※体験レッスンを随時受け付け(1人550円で1回のみ受講可、ジュニアは無料)。 ※2人から新規クラスを開講できます。		

2023

プロ野球ウエスタン・リーグ公式戦

富田林ドリームフェスティバル

富田林バッファローズスタジアム (総合スポーツ公園野球場)



オリックス・バッファローズ

VS



阪神タイガース

9/2(土)・3(日) 雨天中止

午後1時
試合開始



前売り券を販売中!

詳しい情報は左図より
ご確認ください。

生涯学習課 ☎(26)8062

市役所庁舎屋上をライトアップしています

8月1日~7日の「水の週間」にちなみ、8月は庁舎屋上を青色にライトアップしています。



今月号の広報配布では、広報誌の他に折り込みはありません。



SDGs 未来都市
富田林
ACT FOR 2030

発行・富田林市 編集・市長公室都市魅力課 毎月1回発行 発行部数5万2800部
〒584-8511大阪府富田林市常盤町1の1
☎0721(25)1000・FAX0721(25)9037・✉info@city.tondabayashi.lg.jp



広報とんだばやしは当月の5日までに全戸に配布していますが、届かない場合は下記配布事業者までご連絡ください。
配布事業者：富田林市シルバー人材センター ☎(33)4565 (午前9時~午後5時30分)

広告枠

広告枠